Santiago, 21 de Mayo de 1926

EL DIA DE LAS GLORIAS DE LA MARINA

El último cañonazo de la "Esmeralda" abrió un surco en la historia de nuestro país. En él se ha arrojado el germen palpitante de la raza y de él parte la ancha y serena avenida por la que Chile va deslizándose en sobrías y laboriosas etapas de perfección.

Toda la suma de energía, de audacia, de sacrificio que se derrochó ese día sobre la movible superficie de una nave en ruinas se prolonga hacia el futuro como una enseñanza permanente y como un ejemplo pleno de los más altos significados. Hay en el gesto de Prat y sus compañeros una esperanzadora visión del porvenir; su heroísmo no fué el gesto afiebrado del último trance sino el resultado de una serena meditación que busca el más acendrado simbolismo. El salto sobre el abismo que separa dos navíos no quiebra su trayectoria en la cruenta negación de la muerte sino que describe su luminosa parábola sobre el tiempo y se proyecta sobre cada minuto de la vida nacional.

La raza entera va al abordaje de empresas superiores en cada etapa que cumple el país. No necesita para esta brega cotidiana menor suma de energía y de sacrificio. La tarea es ruda y los triunfos de la paz no son menos costosos que los de la guerra. En la brumosa mañana de Mayo, en la escarpada rada del puerto nortino aquel puñado de hombres marcó la pauta y trazó el verdadero camino de las generaciones futuras. Desaparece el poderío enemigo, la terquedad brutal de la fuerza se doblega ante la serena obstinación de los tranquilos oficiales y de los silenciosos marineros que se internan por las avenidas de la eternidad, satisfechos de haber escrito con su sangre la consigna de todo un pueblo. La patria confiaba en ellos y ellos depositaron su delicada carga en los umbrales de la posteridad.

A todos los ciudadanos de este país les corresponde hoy más que nunca recogerla. Ella significa, ante todo, patriotismo y abnegación.

LAS CONFERENCIAS DE WASHINGTON

El anuncio de la inminencia de un acuerdo en las negociaciones que se llevan a cabo en Washington bajo los auspicios del Secretario de Estado Mr. Kellogg, ha producido de nuevo expectante ansiedad americana en torno al pleito del Pacífico.

Si bien es cierto que no hay informaciones oficiales sobre las bases de arreglo que se dice prosperan en Washington, la verdad es que en el fondo parecen responder a una realidad todavía imprecisa pero que busca camino y ambiente en la opinión.

Nuestra adhesión inquebrantable al Tratado de Ancón nos llevó a sostener siempre que el conflicto del Norte no podía tener mejor solución que la que prescribe su cláusula 3.a, o sea la consulta plebiscitaria. Esta ha sido la doctrina básica de "La Nación" desde que el conflicto entró en agitación y en crisis. Hemos creído que todo distanciamiento de esta línea recta de la política chilena, tarde o temprano, por muy favorables que fueran sus apariencias, resultaría perturbador de la tranquilidad continental, funesta para el finiquito de la cuestión y por lo mismo perjudicial para los intereses del país.

Inspirados en esta doctrina resistimos el Pacto de Washington pero adherimos fervorosamente a él, cuando sancionado por el Congreso, llegó la hora sagrada de la unidad nacional. Afortunadamente el Arbitro devolvió con su fallo a Chile a la posición jurídica que le asignaba el Tratado de Ancón. Por eso nos regocijó y nos reconfortó el laudo arbitral que ordenó la consulta plebiscitaria restableciendo las normas del tratado.

Este feliz desenlace reforzó nuestra adhesión a la consulta plebiscitaria, por la doble razón de ser la prescripción de un tratado y la expresión inapelable de un fallo arbitral.

Insinuantes o invitados, de buen grado o no—todo esto está todavía en la oscura nebulosa con que se envuelve este problema—fuimos nuevamente a Washington donde los buenos oficios del Secretario de Estado no han logrado desde el 18 de Febrero hasta la fecha, producir la solución directa.

Nada tiene de extraño, que en estas columnas tan fervientemente adictas al Tratado de Ancón y al plebiscito que es su consecuencia, se haya juzgado con aprensión y escepticismo el retorno a Washington. Con todo, creímos que este abandono de una posición sólida para abrir la puerta a un debate expuesto a toda clase de fórmulas de avenimiento terminaría pronto y habríamos de retornar a la solución plebiscitaria, sin dejar de apreciar el peligro, que los últimos acontecimientos parecen confirmar, de que dichos buenos oficios produjeran una especie de anemia de la gestión plebiscitaria que la va arrastrando a una completa inanición.

Hoy ha expirado el plazo de las inscripciones, momento trascendental del proceso plebiscitario, en medio de una indiferencia precursora del abandono.

Parece haberse creado ya, tanto en Chile y Perú como en Washington, una conciencia recóndita de que se está ante una cosa muerta y reemplazada. El hermetismo oficial no nos permite todavía juzgar si se trata de un reemplazo con ventaja; pero una vibración **quand meme** nos recuerda que con el plebiscito muere un poco de la guerra del Pacífico, que es una gloria; un pedazo del pacto de Ancón que es nuestro título de mayor edad en el concierto de las naciones, y mucho del prestigio del sistema arbitral que era un fundamento de paz en el Continente.

Y puestos ya en el camino de los arreglos directos las prevenciones de nuestra Cancillería se han justificado una tras otra. Ni pudo llegarse a solución en el plazo que nuestro Gobierno calculó para no estropear el plebiscito, ni las fórmulas de avenimiento propuestas se han mantenido siempre dentro de la consideración que es debida a la situación ventajosa que abandonó Chile para acudir a Washington.

Nosotros no podemos olvidar y queremos creer que no lo olvida Mr. Kellogg, que nuestra situación, en lo que respecta a Tacna y Arica, era privilegiada al terminar la guerra del Pacífico con el triunfo aplastador de las armas de Chile; fué privilegiada en la letra y en el espíritu del Tratado de Ancón; fué privilegiada en los cuarenta años que siguieron de tranquila y segura posesión de Tacna y Arica, que abandonamos generosamente con la ilusión de encontrar una solución de paz y amistad mejor que el statu quo; fué privilegiada nuestra situación en el laudo arbitral que ordenó la consulta plebiscitaria, y fué y es privilegiada en el campo electoral de la zona litigada.

Estamos, pues, en las gestiones de arreglo directo con plena confianza en el riguroso espíritu de equidad que nos es grato reconocer en los gobernantes de la gran República del norte.

Con todo han surgido a la discusión fórmulas de tal manera contrarias al interés de Chile y se advierte una tal insistencia en las informaciones que hacen intervenir a Bolivia en el arreglo de nuestro conflicto con el Perú, que hemos creído imperativo este comentario que afianza nuestra lealtad a la línea de conducta que en materia internacional hemos creído siempre la que mejor consulta el interés nacional.

Tanto en el pleito pendiente con el Perú, como en nuestras relaciones con Bolivia y en todo orden de relaciones internacionales "La Nación" ha sostenido la política de una adhesión leal e inquebrantable a los tratados.

La punzante experiencia de rechazos no ha podido todavía llevar a la mente de los hombres dirigentes de Bolivia la convicción de que no puede ser parte en este litigio, que sus aspiraciones, por justas y razonables que sean, quedan totalmente al margen de la cuestión debatida sobre la base del Tratado de Ancón. Sus sucesivas incursiones en nuestro pleito equivalen a otros tantos rechazos perentorios sin otro rastro que un episodio penoso de un problema que busca solución por desviado camino. El ajuste de nuestras relaciones con Bolivia, derivadas de la guerra del Pacífico, está irrevocablemente cerrado con el tratado de Paz y Amistad que suscribimos en 1904. Así lo ha comprendido la Sociedad de las Naciones, donde la República del Altiplano acudió en grado de demanda, así también el Gobierno de Washington que ha tenido que considerar más de una vez la singular y extraña petición boliviana. Clara y explícita fué la respuesta que dió Mr. Coolidge a la última propuesta del Presidente de Bolivia, en nota del 28 de Abril último al expresarle que "no tenía otras facultades y deberes que los señalados en el Protocolo y Acta Complementaria de Washington", para intervenir en el pleito del Pacífico.

No fué menos terminante la expresión del Secretario de Estado, Mr. Kellogg, cuando declaró hace poco que Bolivia no podía ser parte en esta controversia.

Es nuestro país cordialmente amigo de Bolivia: comprende y aprecia como el que más la fuerza de opinión y de interés nacional que lo empuja a procurar una salida al Pacífico y nunca ha cerrado sus oídos a proposiciones directas que puedan conciliar esa aspiración a expensas de Chile sobre bases de recíproco interés.

Nos duele, por eso, doblemente esa extraña persistencia en el mal camino que lleva al Gobierno de La Paz a confundir su aspiración con nuestro pleito del Norte y a impetrar extrañas intervenciones para una sencilla negociación de mutuas compensaciones con Chile que es el carácter neto y definitivo de este problema.

Hay, por lo tanto, poderosas razones para pensar que no habrá intervención directa de Bolivia en la solución a que se llegue en Washington, como las hay para creer que no han de prosperar algunas fórmulas de avenimiento sobre las cuales se ha insistido mucho en el último tiempo, y que no se concilian con el mejor título con que Chile ha concurrido a la gestión amistosa.

El Gobierno, el Congreso y el Estatuto Administrativo

por CONRADO RIOS GALLARDO

Estamos en presencia de un extraño espectáculo: un Parlamento que colectivamente vota contra la conciencia individual de cada parlamentario. Nunca jamás se había producido en la historia legislativa un caso más interesante. La causa de tal fenómeno es el Estatuto Administrativo, que el Gobierno ha sometido a la consideración de la Cámara, y que el señor Ministro del Interior ha clavado en el palo de mesana de la nave ministerial.

Durante mucho tiempo he proclamado la necesidad urgente de realizar economías, rebajando sueldos, liquidando empleados innecesarios y suprimiendo los gastos fastuosos de nuestro enorme tren burocrático. Mas, siempre dije que la rebaja debería ser implantada con método, con estudio y que la única justa sería el descuento proporcional. El señor Ministro del Interior ha presentado como una fórmula salvadora el descuento del 15 por ciento, es decir, ha hecho uso de la misma receta que se aplicó en 1915. No es, por tanto, justo y equitativo su proyecto. El descuento debió hacerse tal como se aplica el impuesto a la renta: más al que percibe más y menos al que gana menos. Esto es lo razonable y lo lógico.

El Gobierno, al presentar un proyecto que tiene una falla de tal naturaleza, olvidó, por otra parte, un principio claro y terminante de la Constitución Política, que en su art. 10 y N.o 9. dice: **"La igual repartición de los impuestos y contribuciones en proporción de los haberes o en la progresión o forma que fije la ley; y la igual repartición de las demás cargas públicas"**. El descuento a los servidores del Estado, puede estimarse como un impuesto o una contribución, que exige un momento extraordinario de la Hacienda Pública. Este principio profundamente justo, debió servir de divisa al señor Ministro del Interior en la redacción de su Estatuto Administrativo. Mas, parece que en estos tiempos existe cierta voluptuosidad en vejar la Constitución del 25!

El proyecto del Gobierno hace una excepción sólo en los funcionarios que perciben una renta anual de 3,000 pesos. Esto constituye sencillamente una burla. Casi no hay empleados de esa categoría, y si existen, en su inmensa totalidad son funcionarios que no viven exclusivamente de los 250 pesos mensuales, sino que desempeñan diversas funciones en otras actividades. Las excepciones que el señor Ministro ha propuesto son arbitrarias. De diez funcionarios que hacen un mismo trabajo, que tienen la misma categoría, iguales años de servicios, se exceptúa uno, sin que razón alguna justifique que no queden los demás en igual condición. Hay casos en que estas excepciones llegan al refinamiento de la arbitrariedad. Aunque en homenaje al señor Ministro debemos anotarlo a falta de estudio.

Tenemos todavía el caso singular en que los propios hombres de Gobierno no saben a punto fijo cuántos millones de menor gasto importa al Estado el nuevo proyecto de Estatuto. Las cifras bajan y suben como en una columna barométrica. Todo depende de si es el señor Ministro del Interior o el señor Ministro de Hacienda el que aparece por el horizonte. El primero habló de 60 millones y el segundo de 68 millones. Ambas declaraciones han sido formuladas ante la Cámara. En todo caso salta un hecho brutal: el primer proyecto daba 66 millones y el actual menos. Y todavía tenemos otro hecho más brutal aún: se ha perdido dos meses y medio en discusión y por tanto, de economías. Ello se debe exclusivamente a la acción del señor Ministro del Interior y esta acción importa al erario nacional 15 millones de pesos.

El proyecto de transacción que establece el 15 por ciento de descuento, sin contemplar la renta que se percibe, sin contemplar el caso del funcionario casado, sin fijar una escala progresiva de descuento, es de una injusticia irritante y produce para colmo menos economía que la ley de emergencia, más justa y equitativa; pero que el señor Ministro del Interior no quiso aceptar. No es lo mismo aplicar la tasa del 15 por ciento al funcionario que tiene 60,000 pesos de renta, que aplicarla al que percibe 30,000, 15,000, 12,000 u 8,000. Debió haberse fijado una escala proporcional, y sobre todo proporcional a los aumentos del último tiempo. El 90 por ciento de los parlamentarios así lo reconocen, así lo proclaman por todas partes; pero votan, por misteriosa sugestión, lo contrario. La opinión pública, que asiste desde el balcón a tan singular acontecimiento, empieza a desconcertarse y a perder la fe y la esperanza.

Y como si esto fuera poco, aún se producen en la otra rama del Congreso hechos que causan extraña sensación. Se han levantado voces en el Senado que proclaman en alto, que los decretos leyes no tienen fuerza de ley. Bien. ¡Sin embargo, el Congreso Nacional fué elegido a base de un decreto ley! ¿Querría decirse al país que el Congreso está mal elegido?

El Senado tiene en su hoja de servicios otra hazaña. Suprimió en una de sus últimas sesiones una contribución creada por un decreto ley. Al hacerlo, olvidó que existía un principio constitucional que le cerraba el camino. El artículo 45 establece que las leyes sobre contribuciones de cualquier naturaleza que sean, **"sólo pueden tener principio en la Cámara de Diputados"**. La Constitución habla de "Leyes sobre contribuciones"; si hubiese querido referirse a las leyes que crean contribuciones, así lo habría expresado. Leyes sobre contribuciones son las que crean, suprimen o modifican contribuciones. Más, si esto no es suficientemente claro en el terreno de la lógica, la propia Constitución se encargó de definir lo que entiende por leyes sobre contribuciones en el artículo 44, cuando dice:

"Sólo en virtud de una ley se puede: 1.o Imponer contribuciones de cualquier clase o naturaleza, suprimir las existentes". ¿Con qué facultad ha podido el Senado suprimir una contribución? No sería extraño que este principio se haya violado, por encontrarse estampado en la Constitución Política de 1925!

No marchamos por buenos caminos. En el Gobierno y en el Congreso parece asomarse una peluca empolvada. Y pensar que hasta las mujeres andan hoy con melenas jeune homme...

C. R. G.

Carlos Condell

por AURELIO DIAZ MEZA

Su monumento

Al conmemorar la fecha del 21 de Mayo, no es posible olvidar a Carlos Condell, el compañero de Prat, copartícipe y complemento de su gloria.

Arturo Prat obtuvo con su sacrificio sublime un triunfo ideal para la patria, en los momentos en que el enemigo estaba ensoberbecido por sus éxitos navales y nos disputaba, con los poderosos cañones de sus naves, el dominio del Pacífico. Carlos Condell, con su habilidad, petricia náutica y estupenda audacia, obtuvo para Chile el triunfo material, real y efectivo que abrió paso al ejército chileno para su avance sobre Lima, mediante la destrucción del poder naval del Perú.

El sacrificio de Prat ante el monitor **Huáscar** quebrantó la moral de las armas peruanas, dejándolas estupefactas en presencia del valor y la resolución inquebrantable del soldado chileno para defender su bandera hasta sucumbir; el triunfo material y efectivo de Condell, destruyendo a cañonazos la más poderosa fragata peruana, en sus propios mares, puso a la capital del orgulloso enemigo, a disposición de las armas chilenas, y libró a nuestros puertos de la devastación que ya habían iniciado los barcos de la república del Rimac.

Prat fué el alma, la idealidad, el espíritu, el cerebro, el alto pensamiento; Condell fué el brazo ejecutor, la bravura, la audacia, la acción efectiva y eficaz; ambos marinos pudieron haber hecho cada cual su hazaña, independientemente, en el momento en que la ocasión se hubiere presentado; pero esas hazañas no habrían tenido la significación y la trascendencia que tuvieron para la patria si en los designios inexcrutables del Destino no hubiera estado escrito que ambos héroes debían ascender juntos, desde la rada de Iquique hasta la inmortalidad.

Prat y Condell se complementan; nadie podría separar al uno del otro para avaluar, en su amplitud, la gloria de Iquique y la gloria de Punta Gruesa.

Para que la Patria recogera todo entero el inmenso sacrificio que le dieron los héroes del 21 de Mayo, fué necesario que Prat y Condell se encontraran juntos, en la rada de Iquique, al mando de sus débiles barcos, en la alborada de ese día; que ambos se compenetraran de sus mutuos pensamientos; que el uno se mantuviera firmemente durante cuatro horas en su puesto, hasta consumar su sacrificio y que el otro arrastrara a su poderoso adversario hacia una lejana costa, con audacia y habilidad supremas, para dividir el inmenso poderío de las naves enemigas y tener la probabilidad de salvar de su destrucción completa e inevitable a la débil guarnición naval bloqueadora de Iquique.

No es posible, pues, separar a Prat y a Condell, en la conmemoración de la jornada del 21 de Mayo, y es obra de justicia y de reparación el que se piense ya en llevar a cabo un pensamiento que flota, desde mucho tiempo atrás, en el pueblo chileno y principalmente en la marina y el ejército nacionales: la erección de un monumento a Carlos Condell.

Cuando el Congreso Nacional ordenó la erección del monumento a Prat y a sus compañeros de la Esmeralda, todos muertos en el altar de la Patria, Carlos Condell vivía aún y aunque su nombre fué aclamado por las multitudes como el de un triunfador, no fué posible decretar honores en vida a los héroes de la **Covadonga**. Pero cuando el héroe pagó su tributo a la madre tierra, millares de voces pidieron a los poderes públicos que se elevase cuanto antes, a la veneración de la posteridad, la estatua del brillante marino que había señalado al Perú el camino de su derrota definitiva.

Después de los grandes funerales y honores que se le tributaron en Valparaíso al Almirante Condell, sus restos fueron llevados a la cripta del monumento Prat en calidad de un depósito provisional, mientras se erigía un monumento a sus glorias, una de las más puras entre todas aquellas que alcanzó la Patria en la Guerra del Pacífico.

Poco tiempo más tarde, se iniciaron los trabajos para la erección de este monumento, abriendo suscripciones para reunir los fondos; la comisión encargada de estos trabajos, los llevó al principio con diligencia y creyó ver cercano el éxito; pero después, por distintos motivos, la comisión fué descuidándolos en forma lamentable. Llegaron más tarde los acontecimientos políticos de 1891 que conmovieron al país hasta sus cimientos; las comisiones desaparecieron en la vorágine y las actividades que se sucedieron para la reconstrucción de las instituciones, hicieron olvidar por completo la obra de justicia que la Patria debía a Carlos Condell.

Pasaron los años; la erección de una estatua a un héroe muerto, no interesa tanto a los vivos como la gestión de una combinación política o la construcción de una obra pública en la que se crean intereses. Sólo de cuando en cuando, algún veterano del 79, y con ocasión del 21 de Mayo, hablaba por ahí de la estatua a Condell; pero estas peticiones o reclamos de los veteranos han estado siempre tan al margen de la atención gubernativa o parlamentaria, que aquellos reclamos o peticiones no permanecían en la mente pública más allá de las veinticuatro horas.

Hubo, sin embargo, una iniciativa que llegó a tomar fuerza efectiva si mal no recuerdo, fué por el año de 1902 ó 1903 cuando se organizó en Valparaíso un comité patriótico para llevar a cabo la erección del monumento al héroe de Punta Gruesa; el comité, compuesto por distinguidas personas, trabajó con entusiasmo y con un éxito relativo y logró reunir, aún antes de organizar en forma su plan, cierta cantidad que sirvió de base para estudiar planos y bocetos de la obra.

Pero a todo esto se produjo la catástrofe del 16 de Agosto de 1906 y con ella se perdió nuevamente todo lo que se había hecho, sin que hasta ahora se haya sabido qué suerte corrieron los planos, bocetos y dinero. Desde entonces acá, — y ya van corridos veinte años, — no se ha vuelto a hablar más de este monumento que es una real y verdadera deuda que el país tiene contraída con Carlos Condell.

Ultimamente, a principios de este año, un sobreviviente de la **Covadonga**, el señor don José R. Andaur Rojas, hizo una presentación a S. E. el Presidente don Emiliano Figueroa en la cual, rememorando a la ligera los altos merecimientos del ilustre vencedor de la fragata **Independencia**, pide que se autorice una suscripción popular para reunir fondos con el objeto de erigir de una vez el deseado monumento, recordando que los restos del héroe reposan provisoriamente en la cripta de la estatua del Capitán Prat en espera de que se cumpla la promesa solemne que se hizo el día de sus funerales, que fueron de duelo para la República entera.

La presentación ha sido patrocinada e informada favorablemente, como es de presumir, por las oficinas de la superioridad de la Armada, y hoy día se encuentra sobre la mesa de despacho del señor Ministro de Marina. Bastaría que el señor Ministro, se hiciera eco de la petición de sus compañeros de la Armada Nacional e interpretando el sentir del pueblo de Chile todo, extendiera un corto mensaje al Congreso Nacional, acompañándole un proyecto de ley que concediera la autorización legislativa para erigir el monumento a Carlos Condell, por suscripción popular, esto es, en la forma que lo propone el señor Andaur Rojas, — a fin de que el Estado no tuviera que desembolsar dinero en esta época de estrecheces, — para que la obra se iniciara nuevamente, bajo mejores auspicios.

Es indudable que el pueblo de Chile concurriría gustoso con su pequeño óbolo a cubrir el gasto que demandará la erección del monumento a este héroe nacional que por su habilidad, ingenio, audacia y valentía, sólo es comparable a otro héroe chileno por quien el pueblo tiene adoración: Manuel Rodríguez.

A. D. M.

Entre Santiago y Melipilla

NUEVO Y ESPLENDIDO FUNDO DE 540 CUADRAS

240 regadas y 300 lomajes y cerros bajos

15 minutos de estación, muy buenos suelos

Tiene este fundo muy buenas casas, grandes y cómodas, parque, jardín, muy buenos galpones y bodegas, establos, casas de empleados, casas de administración y mayordomo, casas de inquilinos, etc. Es un fundo realmente de ocasión, pues sus suelos son de primera clase: hay todos los edificios necesarios; está muy bien cerrado y apotrerado. Tiene todas las comodidades que se necesitan para su explotación en forma; está destinado a valorizarse rápidamente y el precio

ES SOLO $ 750,000, CON FACIL PAGO

ALEJANDRO GREENE CRUZAT

Abogado y Corredor de Comercio
SECCION FUNDOS
ALEJANDRO GREENE VALVERDE
TEATINOS 86.— CASILLA 3722

MATACALLOS

(A base de colodión y ácido láctico).
Gran extirpador de callos y callosidades

Acción Club Hípico

COMPRO AL CONTADO
OFERTAS, TEATINOS 86

RESIDENCIA MODERNA

VENDO

CONSTRUCCION DE LADRILLOS, de dos pisos. Consta de hall, salón, escritorio, comedor, cinco dormitorios, dos piezas de toilette, subterráneo, patio, jardín y garage. Deuda, $ 40,000 Banco Hipotecario de Chile.

PRECIO: $ 125,000

INMEDIATA BELLAVISTA

SITUACION DE GRAN PORVENIR. Casa habitación moderna. Consta de salón, escritorio, gran hall, comedor, cuatro dormitorios, baño, cocina, despensa, pieza de sirviente, hall, patio y jardincito. Deuda Caja Hipotecaria.

PRECIO: $ 70,000

CARLOS OSSANDON B.
Bandera 168 — Casilla 1080

Pregunte por Pierrot

NO EXPONGA SU VIDA

Use únicamente repuestos legítimos

FORD

Donde Orrego hay de todo

ALAMEDA Esq. DE GALVEZ

LA NACION

Suscripción hasta el 31 de Diciembre de 1926

$ 55.-

N|O.

ESPECIFICO BOLIVIANO BENGURIA

PARA LA CURACION DE LAS CANAS SIN TINTURAS Y CURACION RADICAL DE LA CALVICIE

Recientemente el Específico Boliviano Benguria ha sido premiado en varias exposiciones científicas de Europa con grandes premios. En París, Gran Premio Cruz y Medalla de Oro; Londres, Gran Premio Cruz y Medalla de Oro; Barcelona, Gran Premio Cruz y Medalla de Oro; Milán, Gran Premio Cruz y Medalla de Oro; Bruxellas, Gran Premio y Medalla de Oro; Roma, Gran Torneo de Higiene premiado con el Premio Unico de Medalla de Oro (1926); República Argentina, Gran Premio y Medalla de oro.

A base vegetal Decoc. De Cusi.—Cusi.—Decoc. De Hasnu Huichin

DR. RAFAEL BENGURIA B., MONEDA 875, TELEFONO 882, CONSULTAS DE 9 A. M. A 7 P. M.
VALPARAISO.—Malarée Hnos., Condell N.o 173 — Presciutti, Condell N.o 165

INFORMACIONES DEL INTERIOR

(DE NUESTROS CORRESPONSALES)

ANTOFAGASTA

LA ELECCION DE MEDICO PARA EL SEGURO OBLIGATORIO

SE CONSIDERA ILEGAL EN LA FORMA QUE HA SIDO ORDENADA EN ANTOFAGASTA

(De nuestro Corresponsal, por Telégrafo)

ANTOFAGASTA 20. — Ha llegado una orden de la Junta Local del Seguro Obligatorio, para que se implante el bono libre destinado a la elección de médicos.

Aquí se nos dice que, el Consejo Central de Santiago, al ordenar ésto, ha contravenido la ley, porque ésta ordena en el artículo 15 que las Cajas deben contratar los médicos, que es lo que se ha hecho en Antofagasta.

Además, se estima que los gastos con el bono libre aumentarán al doble, resultando con ello que los protegidos serán los doctores y no los asegurados, para cuyo único beneficio se dictó la ley. — **Barrios.**

Un recio temporal azota el puerto de Tocopilla

SE SUSPENDE CON ESTE MOTIVO EL MOVIMIENTO EN LA BAHIA Y VARIAS EMBARCACIONES MENORES CORREN EL RIESGO DE ZOZOBRAR

(De nuestro Corresponsal, por Telégrafo)

TOCOPILLA 20. — A causa de la braveza del mar, desde ayer a medio día se han paralizado las faenas de embarques y el movimiento de cabotaje.

Varias embarcaciones menores corren el riego de zozobrar.

La lancha pescadora de don Arístides Márquez, fué milagrosamente salvada por el remolcador de la Anglo-Chilean, en los momentos en que gareteada se acercaba a la playa. Esta misma braveza impidió la llegada del vapor "Chile", que trae desde Antofagasta el circo de fieras Dumbar y Schwayer. Este vapor llegará mañana y el circo debutará el 21. — **Molina.**

ACONCAGUA

Preparativos para recibir Monseñor del Canto

(De nuestro corresponsal, por telégrafo)

LOS ANDES, 20.—Continúan activándose los preparativos para la recepción que se le tributará el Domingo próximo a Monseñor del Canto, con motivo de su visita.—**Masafierro.**

CURICO

ANOCHE SE PRODUJO UN INCENDIO EN CURICO

(De nuestro Corresponsal, por Telégrafo)

CURICO, 20.— A las 11 de la noche se inicia un incendio en la Mercería y Botica de los señores Luis Moraga y Luis Ferrada.

Estos negocios están ubicados en la calle Arturo Prat, entre Rodríguez y O'Higgins, o sea el centro comercial de la ciudad.

Las bombas acuden con toda presteza a prestar auxilios.

Existe verdadera expectación en el público, pues desde hace tiempo la ciudad no presenciaba un incendio de esta magnitud.—**Baeza.**

Sensible fallecimiento

VICHUQUEN 20. — Después de una larga enfermedad y a una edad avanzada ha dejado de existir en este pueblo, la señora Carmen A. de Pérez, quien gozaba de una merecida estimación de todos, por su bondad de alma.

Su fallecimiento ha repercutido con pesar en esta región, en donde ella vivió toda su vida y formó un hogar digno del mayor respeto.

Sus funerales verificados hoy dieron origen a que se le tributara una singular manifestación de pesar, concurriendo a ellos lo más representativo de este pueblo y alrededores.

COLCHAGUA

QUE LA HACIENDA "MARINANA" SEA CONVERTIDA EN POBLACION AGRICOLA

PEDIRAN AL GOBIERNO EN UN COMICIO LAS SOCIEDADES OBRERAS Y GREMIALES

(DE NUESTRO CORRESPONSAL, POR TELEGRAFO)

SAN FERNANDO, 20.—Las sociedades obreras y gremiales preparan un gran comicio para pedir al Gobierno que convierta la Hacienda Marinana en población agrícola para tres mil colonos.

Asimismo se pedirá que San Fernando sea incluído en los beneficios que otorga la Ley de Habitaciones Baratas.—**Mesías.**

La Asamblea Radical felicita al Diputado Ayala

(De nuestro corresponsal, por telégrafo)

SAN FERNANDO, 20. — La Asamblea Radical de esta ciudad en la sesión celebrada anoche acordó enviar un telegrama de felicitación al diputado señor Ayala, por su brillante actitud en el asunto Marinana.—**Mesías.**

CAUTIN

El Lunes aparecerá la "Revista Ganadera"

(De nuestro corresponsal, por telégrafo)

TEMUCO, 20.—El Lunes aparecerá la "Revista Ganadera", que trata de materias de interés para los ganaderos y los agricultores. —**Prieto.**

Se despide el contador de la Compañía de Teléfonos

(De nuestro corresponsal, por telégrafo)

TEMUCO, 20.—En el Hotel Continental se efectuó hoy la manifestación de despedida al contador de la Compañía de Teléfonos, señor José del C. Núñez.

Concurrieron a ésta manifestación los jefes de todos los distritos y numerosos amigos del festejado.

El señor Núñez fué obsequiado con un valioso objeto de recuerdo.—**Prieto.**

Cae una lluvia torrencial en la región

(De nuestro corresponsal, por telégrafo)

TEMUCO, 20.— En esta región llueve torrencialmente y corre un fuerte viento.—**Prieto.**

Los ladrones se aprovechan de que la policía está sin jefe

(De nuestro corresponsal, por telégrafo)

TEMUCO, 20. — El vecindario protesta de que la Policía se encuentre sin jefe, pues aún no ha llegado el funcionario de la Dirección General, que servirá de interventor en la entrega al nuevo Subcomisario.

De esta falta de dirección de la autoridad encargada de defender la propiedad privada se aprovechan los ladrones que están en su agosto.—**Prieto.**

VALDIVIA

UNA NIÑITA DE 8 AÑOS ES MUERTA DE UN TIRO DE ESCOPETA EN RIO BUENO

(De nuestro Corresponsal, por Telégrafo)

VALDIVIA 20. — En el fundo Quillín de Río Bueno, ocurrió una horrible tragedia, que ha consternado al vecindario.

La niñita Amelia Furnier, de 8 años de edad, fué muerta de un tiro de escopeta, por Erasmo Aguilar Leal, quien quiso hacerla pasar un susto. Aguilar apuntándole la escopeta, le dijo: "aquí me las pagarás". La chica alzó las manos pidiéndole perdón, y en esos mismos instantes salió el tiro, que le perforó ambas manos y le hizo pedazo el pecho, ocasionándole una muerte instantánea.

Los carabineros aprehendieron a Aguilar, entregándolo a la justicia.— **Barra.**

EROGACIONES PARA HABILITAR LA 2.ª SALA DE LA CORTE

(De nuestro Corresponsal, por Telégrafo)

VALDIVIA 20. — La Liga Comercial acordó contribuir con la suma de dos mil pesos para habilitar la Segunda Sala de la Corte de Apelaciones de esta ciudad.

La Cámara de Comercio contribuye con $ 500 a este mismo objeto. — **Barra.**

SE PIDE QUE SE REBAJEN LAS ELEVADAS PRIMAS DE SEGUROS

VALDIVIA, 20.—El Consejo de la Cámara de Comercio acordó pedir en su sesión de anoche al Subcomité de aseguradores que se rebajen las primas; por cuanto las razones que hace 15 años hicieron elevar sus precios ya no existen.

Las primas se aumentaron en vista de la fuerte pérdida, cercana a los 12.000,000 que sufrieron las Compañías de Seguros con motivo del incendio del 13 de Diciembre de 1909.—**Barra.**

Que la representación parlamentaria radical ha perdido su confianza

MANIFIESTAN LOS PROFESORES DE VALDIVIA AL DIPUTADO SEÑOR LABARCA

(De nuestro corresponsal, por telégrafo)

VALDIVIA, 20.—La Agrupación de Profesores envió una comunicación telegráfica al Diputado don Santiago Labarca, en la cual le manifiesta su profundo desagrado contra la representación parlamentaria radical, por el cercenamiento de sus sueldos.

Agregan que con este hecho los profesores han perdido la confianza que tenían en esta representación.

También telegrafió a los señores Melivilu y Acharán Arce, pidiéndoles la defensa de la situación económica del profesorado. —**Barra.**

VALPARAISO

HA LLEGADO AL PAIS EL AVIADOR Mr. JAMES DOOLITTLE

EFECTUARA HERMOSAS PRUEBAS DE AVIACION PARA DAR A CONOCER LA EFICIENCIA DE LAS MAQUINAS "CURTISS"

Por el vapor "Santa Elisa", de la Grace Line llegó ayer al país el famoso aviador norte-americano Mr. James Doolittle, teniente activo del Ejército norte-americano, y piloto jefe del campo experimental de Mac-Cook Field.

Como se sabe, el piloto Doolittle es un "as" de la aviación norte-americana. Es detentor de varios récords como el que le valió la copa Schneider en Baltimore en ruda competencia con otros aviadores de fama que piloteaban máquinas europeas.

El señor Doolittle viaja en compañía del presidente de la fábrica de aeroplanos Curtiss, Mr. Clarence Webster y del ingeniero de la misma Mr. Boyd F. Sherman.

Al desembarcar, el señor Doolittle recibió la bienvenida al país del presidente del Aero Club, señor Federico Helffman a quien acompañaba el representante de la fábrica Curtiss en Buenos Aires, señor Lawrence León.

En el Hotel Astur, donde se hospeda, el señor Doolittle concedió una entrevista a los repreesntantes de la prensa a quienes hizo la siguiente declaración:

—Vengo a Chile usando una licencia que me ha concedido mi Gobierno y en labor de propaganda a la fábrica Curtiss que acordó con la Superioridad de la Aviación chilena efectuar aquí ejercicios que prueben la bondad de las máquinas que fabrica.

—Hemos traído con nosotros un Curtiss de caza de 420 caballos y que desarrolla hasta 262 kilómetros por hora.

Con esta máquina haremos ejercicios en los campos de aviación de El Bosque, y demostraremos su eficiencia. Probablemente, si está de acuerdo la Superioridad Militar chilena, efectuaré un raid a Buenos Aires y Río de Janeiro.

Tales fueron las declaraciones del famoso aviador quien se dirigirá a Santiago en la mañana de hoy.

EL DIRECTOR GENERAL DE LA ARMADA NO IRA A SANTIAGO. — Se ha informado que el Director General de la Armada se trasladaría hoy a la capital presidiendo la comisión de la Marina que va a la apertura del Congreso.

Ayer se nos informó que el almirante Schroeder no podrá hacer este viaje por encontrarse indispuesto.

EL SUPERINTENDENTE DE ADUANAS. — En la mañana de ayer se dirigió a Santiago el Superintendente de Aduanas, don Marcos Walton, para asistir a la reunión semanal del Consejo de la Caja de Empleados Públicos.

Regresará probablemente hoy en la tarde.

MERCADO SALITRERO

VENTAS EFECTUADAS AYER Y LAS COTIZACIONES EN LONDRES Y NUEVA YORK

Durante el día de ayer la Asociación de Productores de Salitre vendió 121.514 quintales métricos de salitre conforme al siguiente detalle:

Vendido en Valparaíso. — Ley. 95 por ciento; entrega, Junio 1.o; precios, quintales métricos: 8,636.

Vendido en Valparaíso. — Ley: 96 por ciento; entrega, Junio 1.o; quintales métricos, 102.

Vendido en Valparaíso. — Ley: 95 por ciento; entrega, Junio 1.o; quintales métricos, 1.016.

Vendido en Valparaíso. — Ley; 95 porciento; entrega, Junio 1.o; quintales métricos, 65,024.

Vendido en Valparaíso. — Ley, 95 porciento; entrega, Junio 16; quintales métricos, 40,640.

Vendido en Valparaíso. — Ley: 95 por ciento; Entrega, Junio 23; quintales métricos, 5,080.

Vendido en Valparaíso. — Ley, 96 por ciento; entrega, Junio 23; quintales métricos, 1,016.

Total de esta Circular, 121,514.

Vendido hasta la circular número 109, inclusive: 20.152,241.

Total: 20.272,755.

A este total hay que agregar:

Exportación de las oficinas no asociadas, desde el 1.o de Julio de 1925 hasta el 15 de Mayo de 1926, 936,265.

Total: 21.210,020.

LAS COTIZACIONES EN LONDRES Y NUEVA YORK

Los corresponsales de la Asociación le informaron ayer de las siguientes cotizaciones en Londres y Nueva York:

a) De Londres. — Salitre. — Se informa de vendedores puesto en tierra, Dunkerque a £ 11.9.C. Bélgica y Holanda a £ 11.2.6 pero los negocios son insignificantes.

Fletes. — Se pueden obtener fletes por vapor de la carrera para salitre al Continente, para Junio-Julio, a 15|0, Agosto-Setiembre, a 16|6 y 17|6.

B) De Nueva York. — Salitre. — Cotizamos la tonelada entregada ex-vagón (delibered free), en Atlanta a dólares 56.40. (Cotizicación anterior, igual precio).

Sulfato de amoníaco. — Cotizamos la tonelada entregada ex-vagón (delivered free), en Atlanta a dólares 55.00. (Cotización anterior, 52.00 dólares).

Fletes. — Sin alteración (Cotización última, comercial a Estados Unidos, dólares 4.25 a 5.50).

DON RAMIRO PINTO CONCHA FALLECIO EN LA MAÑANA DE AYER

En la mañana de ayer falleció don Ramiro Pinto Concha, ex-Intendente de la provincia a cuyo nombre se encuentran ligadas importantes obras de adelanto local.

El señor Concha desempeñó con singular acierto el cargo de Intendente durante la presidencia de don Arturo Alessandri, en forma que logró granjearse la simpatía de todos los círculos.

Actuó en momentos difíciles para el país logrando solucionar con sano criterio las múltiples dificultades sociales que se presentaron.

Durante su administración trabajó empeñosamente por el mejoramiento de los caminos de la provincia y fué el organizador de la Junta de Defensa de Valparaíso, entidad encargada de trabajar por el adelanto de las múltiples actividades de la región. Participación destacada tuvo, además, en las labores de la Junta de Beneficencia, y fué un colaborador entusiasta de sus actividades.

El sensible fallecimiento del señor Pinto ha sido muy sentido en todos los círculos de este puerto.

CONTRA TOSES REBELDES
USE GUAYACOLINA
M. R.
A BASE DE SULFOGUAYACOLATO POTÁSICO.

CASA IMPORTANTE EN EL RAMO ELECTRICO
Necesita Vendedor en plaza
para Santiago, competente y activo, que haya trabajado con éxito en éste u otro ramo.
Dirigir ofertas detalladas con pretensiones y referencias a
"VENDEDOR".— CASILLA 1725, SANTIAGO

Laboratorio CHILE
De orden del Directorio, se cita a reunión general ordinaria de accionistas para el Miércoles 26 dle corriente, a las 5.30 P. M., en los salones de LA NACIONAL, Huérfanos 1175.
Queda cerrado el libro de Transferencias de Acciones desde esta fecha hasta el 26 inclusive
Santiago, Mayo 19 de 1926.
CAMILO CARRASCO B.,
Gerente.

Dos Señoritas
de buena presencia, y trato afable, que deseen ayudarse con trabajo fácil, decente y bien remunerado, necesitamos.
ESTADO 36
DE 10 A 12 M.

TRICICLO
para reparto
compro
San Diego 156

PAPAS
SEMILLON, CORAHILAS
Legítimas de los Canales de Chiloé, puestas sobre carro San Antonio, ofrecen,
WAGNER, CHADWICK y Cía.
HUERFANOS 1148

CEBADA
DEL PAIS: "CARDA"
De gran rendimiento y resistente al polvillo, y
Cebada Chevalier de 1.a clase
para SEMILLA.
Ofrecen:
WAGNER, CHADWICK y Cía.
HUERFANOS 1148

SOCIEDAD ANONIMA COMERCIAL BRAUN y BLANCHARD
Servicio de pasajeros y carga para el Norte y Sur del País. Salidas cada 21 días a Punta Arenas y semanales a Arica.
Vapor "Tarapacá" 25 DE MAYO con escala en San Antonio, Tomé, Talcahuano, Coronel, Corral, Puerto Montt, Castro, Quellón y Punta Arenas.
"Valparaíso", 26 DE MAYO con escala en Coquimbo, Huasco, Caldera Chañaral, Taltal, Antofagasta, Mejillones, Gatico, Tocopilla, Iquique y Arica
AGENCIA EN SANTIAGO:
Blanchard y Puelma Ltda. Huérfanos 1059. Teléfono Inglés 4952, Casilla 1123
N|O.

Grace Line
Servicio rápido de pasajeros para Antofagasta, Iquique, Arica, Mollendo, Callao, Salaverry, Talara, Balboa, Cristóbal y
NUEVA YORK
"SANTA ELISA"
saldrá de VALPARAISO, el 26 de Mayo, a la 1 P. M.
"SANTA LUISA"... JUNIO 9
"SANTA TERESA"... JUNIO 23
"SANTA ANA"... JULIO 7
News Orleans and South American Steamship Co. Servicio mensual de vapores de carga desde News Orleans EE. UU. a puertos chilenos y vice-versa.
GR ACE Y Cia. (CHILE S. A.)
HUERFANOS N.o 1189 — SANTIAGO

C. S. A. V.
SERVICIO MENSUAL A NUEVA YORK EN 18 DIAS
"ACONCAGUA" LUNES 31 DE MAYO A LAS 4 P. M.
con escalas en ANTOFAGASTA, IQUIQUE, ARICA, CALLAO y CRISTOBAL.
SERVICIO QUINCENAL A GUAYAQUIL (Ecuador)
"PALENA" VIERNES 28 DE MAYO A LAS 6 P. M.
con escalas en Coquimbo, Antofagasta, Gatico, Tocopilla, Iquique, Arica, y puertos peruanos.
SERVICIO QUINCENAL A PIMENTEL (Perú)
"MAPOCHO" VIERNES 21 DE MAYO A LAS 4 P. M.
con escalas en Coquimbo, Huasco, Caldera, Chañaral, Taltal, Antofagasta, Iquique, Pisagua, Arica y puertos peruanos.
VALPARAISO A PENCO, LOTA, TOME Y TALCAHUANO
SALIDAS DE VALPARAISO TODOS LOS MIERCOLES
CIA. SUD AMERICANA DE VAPORES
WESSEL DUVAL y Cía. Huérfanos esquina Morandé Agentes
Cía. TRANSPORTES UNIDOS Estado esquina Delicias Sub-Agentes

EN CUALQUIER MOMENTO
sin molestias, la Estufa o el Radiador Eléctrico hace posible obtener una agradable temperatura.

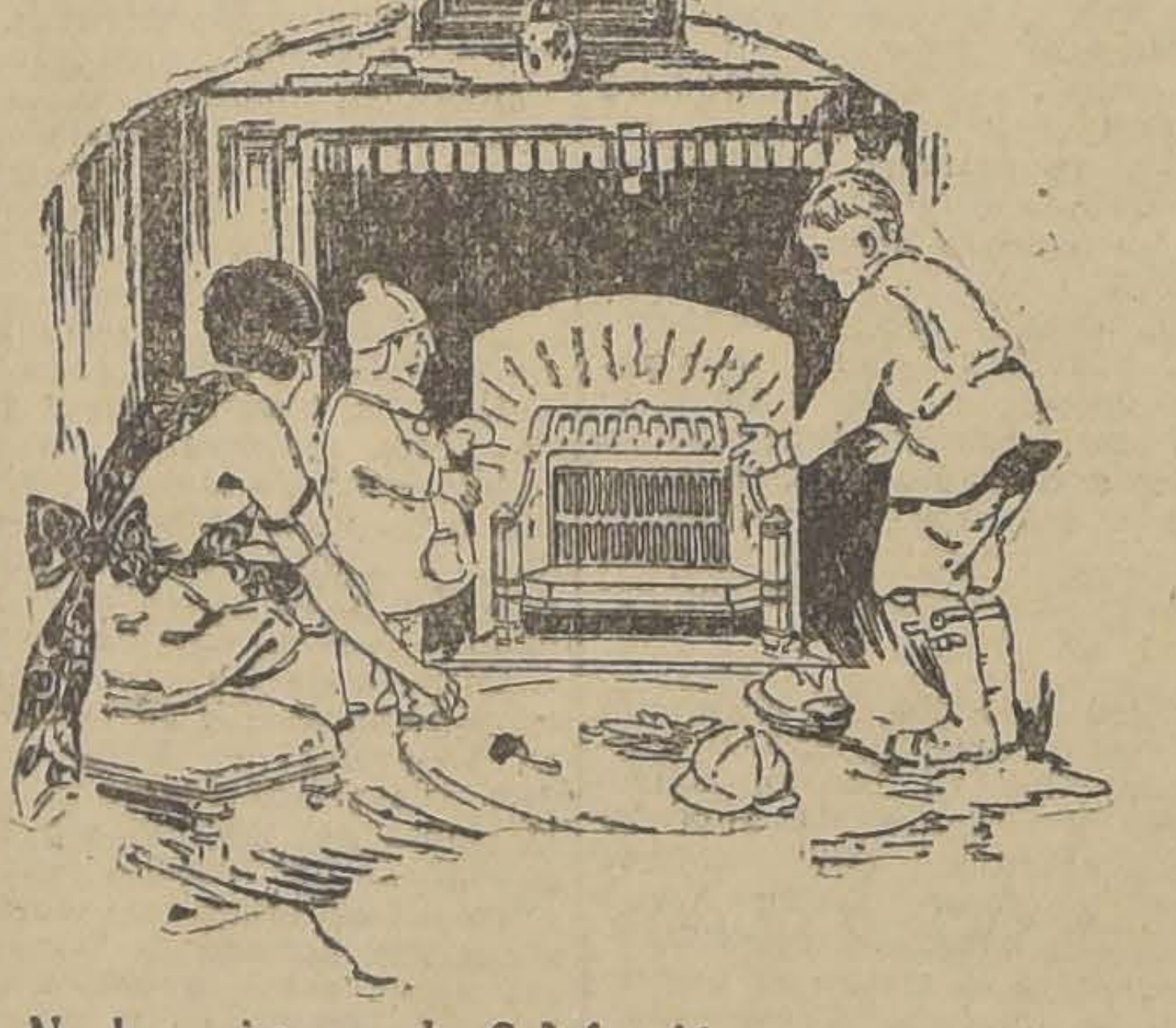

No hay sistema de Calefacción que aventaje, por su comodidad, higiene y limpieza, al de
Calefacción Eléctrica
La tarifa especial que la rige, a 7 1|2 centavos oro el kwh., hace que su uso sea efectivamente económico.
Visite nuestra Exposición.
Cía. DE TRACCION Y ALUMBRADO DE SANTIAGO
SANTO DOMINGO 789 — SANTIAGO

LA REPARTICION DE TACNA Y ARICA
LA EVITARA LA LIBRERIA TESCHE, PASAJE MATTE 18 Y 19
Obsequiando a su respetada y distinguida clientela, un diez por ciento sobre toda compra que haga desde el 24 hasta el fin del presente mes.
Se advierte a nuestra clientela de Provincia que sólo recibimos sus pedidos con el diez por ciento hasta el 27.

¿LE GUSTA DIBUJAR?
TOME PARTE EN EL CONCURSO BORAXOL
Lea las bases el 27 en "LA NACION"

Lloyd Real Holandés
Servicio Rápido de Vapores Lujosos
ENTRE BUENOS AIRES Y AMSTERDAM
Con escala en Uruguay, Brasil, Portugal, España, Francia e Inglaterra
Próximas salidas de Buenos Aires:
FLANDRIA... 10 Junio
GELRIA... 24 Junio
ZEELANDIA... 3 Julio
ORANIA... 20 Julio
FLANDRIA... 19 Agosto
ZEELANDIA... 9 Setiembre
ORANIA... 30 Setiembre
GELRIA... 14 Octubre
ENRIQUE SELLER
AGENTE EXCLUSIVO
DE LA LLOYD REAL HOLANDESA EN SANTIAGO: TEATINOS 68

Compañía Trasatlántica Española
SERVICIO PLATA - MEDITERRANEO
El rápido y lujoso vapor-correo
"REINA VICTORIA EUGENIA"
saldrá de Buenos Aires para España, el día 2 de Junio próximo con escalas en: Montevideo, Río de Janeiro, Tenerife (Canarias), Cádiz, Almería y Barcelona.
SERVICIO SUD-PACIFICO A ESPAÑA
Próximas salidas de Valparaíso
8 de Junio... Vapor "LEON XIII"
8 de Julio... Vapor "MANUEL ARNUS"
8 de Agosto... Vapor "BUENOS AIRES"
8 de Setiembre... Vapor "MANUEL CALVO"
Con escalas en: Antofagasta, Iquique, Mollendo, Callao, Guayaquil, Colón, Puerto Colombia, Curacao, Puerto Cabello, La Guayra, Ponce, San Juan de Puerto Rico, Canarias, Cádiz y Barcelona.
Se expiden pasajes para todos los puertos de escala, incluso Antofagasta e Iquique, y para los puertos del Norte de España: Vigo, Coruña, Gijón, Santander y Bilbao, con trasbordo en Cádiz.
También recibirán carga a tipos de fletes convenientes.
Esmerada atención y excelente alojamiento y trato a todos los pasajeros de 1.a, 2.a y 3.a clases.
Se ruega a los señores pasajeros hacer reservar sus localidades con anticipación.
Para informaciones sobre fletes y pasajes y reserva de camarotes, dirigirse a los Agentes:
MARTINEZ VELASCO Y CIA. Cóchrane N.o 653.—Casilla N.o 108-V.— VALPARAISO
LUEJE NIETO Y CIA. Agustinas N.o 889.— Casilla N.o 3984.— SANTIAGO

P. S. N. C.
VAPORES PARA EUROPA
Vía Canal Panamá
OROPESA... 22 de Mayo
OROYA... 5 de Junio
ORIANA... 19 de Junio
1 P. M.
Para Antofagasta, Mejillones, Iquique, Arica, Mollendo, Callao, Balboa, Cristóbal, La Habana, Coruña, Santander, La Pallice y Liverpool.
Por estos vapores se expenden boletos de segunda clase para Europa y puertos de la Costa, a precios convenientes.
VAPORES PARA NUEVA YORK
ESSEQUIBO... 16 de Junio
EBRO... 14 de Julio
ESSEQUIBO... 11 de Agosto
1 P. M.
Para Antofagasta, Iquique, Arica, Mollendo, Callao, Salaverry, Payta, Balboa, Cristóbal, La Habana y Nueva York.
SANTIAGO Agustinas 1017 — Casilla 520
THE PACIFIC STEAM NAVIGATION Co.
VALPARAISO Calle Blanco — Casilla 24 V.
SUB-AGENTES EN SANTIAGO: TRASPORTES UNIDOS, ESTADO ESQUINA ALAMEDA; VILLALONGA, AGUSTINAS N.o 817.

R. M. S. P.
SERVICIO RAPIDO DE LUJO DESDE Buenos Aires a Europa
PROXIMAS SALIDAS DE LOS AFAMADOS VAPORES "A" VIAJES RAPIDOS A LISBOA EN 18 DIAS; CHERBURGO Y SOUTHAMPTON EN 19 DIAS
ARLANZA... 2 de JUNIO
AVON... 12 de JUNIO
ALMANZORA... 23 de JUNIO
ANDES... 3 de JULIO
ASTURIAS... 21 de JULIO
PROXIMAS SALIDAS DE LA LINEA "D"
DESNA... 4 de JUNIO
DEMERARA 2 de JULIO
DARRO... 16 de JULIO
DESEADO... 30 de JULIO
VIAJES DE LLAMADA DESDE VARIOS PUNTO DE EUROPA SIRIA Y TURQUIA

candidatos para enaduría de Ta- cá y Antofagasta

estro corresponsal por telégrafo)

GASTA 20. — "La Na- En la Asamblea Radi- ron presentados candidatos dor por la primera circuns- n provincial, los señores Pe Aguirre Cerda, Maximiliano te y Gustavo Schele. diarios de la localidad in- que el señor Antonio Pin- rán se presentará indepen- a la lucha senatorial, quien ría con numerosas fuerzas.

unión de los Di- tados de minoría

la tarde de ayer se reunieron Diputados que componen la mi- de la Cámara, los demócratas, nistas y asalariados, y tomaron acuerdos para organizar de- ivamente el block de minoría y rar el plan de acción y progra- dentro y fuera del Parlamen-

s miembros del Comité Organi- de la minoría deberán llevar a respectivos directorios los ante- ntes de la unión a fin de que atificada y se reconozca oficial- e su constitución.

Esta tarde a las 4 inicia el Congreso su período ordinario

S. E. EL PRESIDENTE DE LA REPUBLICA, PRESIDIRA LA SESION SOLEMNE. — EL MENSAJE DEL PRIMER MANDATARIO. — CONCURRIRA A LA SESION TODO EL CUERPO DIPLOMATICO RESIDENTE.— LAS COMISIONES PARLAMENTARIAS QUE RECIBIRAN A S. E. —MAÑANA ELEGIRAN LAS CAMARAS SU MESA DIRECTIVA

Esta tarde a las4, en virtud de la disposición 56 de la Constitución Política del Estado, S. E. el Presidente de la República presidirá el acto de la apertura del Congreso, que hasta ayer ha venido funcionando extraordinariamente convocado por el Gobierno.

EL MENSAJE DE S. E.

Según informaciones que hemos recogido, el mensaje que S. E. el Presidente de la República leerá en la sesión solemne de esta tarde es breve y en él se refiere solo en términos generales a los diversos problemas nacionales.

AMBAS RAMAS DEL CONGRESO CONCURRIRAN A LA SESION

A la sesión de esta tarde concurrirán los miembros de ambas ramas del Congreso y presidirán la sesión, además de S. E. el Presidente de la República, los Presidentes del Senado y Cámara de Diputados, señores Enrique Oyarzún y Rafael Luis Gumucio.

S. E. el Presidente de la República concurrirá acompañado de todos sus Secretarios de Estado.

COMISIONES PARLAMENTARIAS

El Presidente de la Cámara de Diputados designó la siguiente Comisión para que reciba en la reja a S. E. y Comitiva: señores Juan Antonio Ríos, Patricio Achurra, Marcos Serrano, Pedro Salinas, Salvador Barra Woll, Héctor Alvarez y Vicente Palacios. Comisión que lo recibirá en el Pórtico del Salón de Honor: señores Angel Custodio Vicuña, Elías Errázuriz, José Santos Córdova, Rafael Silva Lastra, Pedro Letelier y Gustavo Silva Campo.

El Presidente del Senado designará en la mañana de hoy las Comisiones de esta Cámara.

ASISTIRA TODO EL CUERPO DIPLOMATICO RESIDENTE

Es de rigor Protocolar que a estas sesiones solemnes concurra todo el Cuerpo Diplomático residente, que en esta oportunidad, como en las anteriores, ha sido especialmente invitado por la Cancillería.

DELEGACION DEL EJERCITO

El Ejército ha designado una comisión de oficiales que asistirá al acto de la inauguración de las sesiones ordinarias del Congreso en representación de esta Institución.

DELEGACION DE LA MARINA

La Dirección de la Armada ha comunicado al Ministerio de Marina que ha designado la siguiente comisión para que la represente en la ceremonia de apertura del Congreso Nacional:

Director General, Almirante señor Schroders; Contralmirante W. Wilson; Capitanes de Navío, señores Emiliano y Enrique Costa Pellé; Ingeniero de Navío, señor Desiderio Cubillos; Cirujano de Navío, señor Santiago Medel; Cirujano de Fragata, señor Miguel Elizalde; Contador de Corbeta, señor Luis Sanhueza y Tenientes señores Víctor Ramm, Julio Santibáñez y Rogelio Huidobro.

SESIONES ORDINARIAS DE LA CAMARA

La Secretaría de la Cámara de Diputados ha citado a sesión para mañana a las 4 de la tarde a fin de proceder, en virtud del artículo 10 del reglamento, a le elección de Presidente y Vice-Presidente de la Cámara.

Serán reelegidas las mismas personas que desempeñaron hasta ayer los cargos directivos de la Cámara.

El Senado se reunirá también mañana para dar cumplimiento a esta misma disposición, que sin duda alguna dará como resultado la reelección del señor Enrique Oyarzún y Rafael Luis Barahona para los cargos de Presidente y Vice-Presidente respectivamente.

U. S. R. A. Ch.

Hoy a las 9.30 A. M. se llevará a efecto en la sala Oriente, situada en la calle San Francisco, esquina de Tarapacá, la gran velada fúnebre organizada por la USRACH, en homenaje a la memoria del ex-estudiante universitario, Moisés Cáceres, fallecido como se sabe, trágicamente en París.

Por parte de la USRACH harán uso de la palabra en esta velada, los directores señores: Gregorio Guerra, Eugenio González Rojas y Oscar Schnnake.

Los estudiantes universitarios han nombrado para que hagan uso de la palabra en esta asamblea a los señores: Justiniano Sotomayor, H. González y Fredes.

Reina grande entusiasmo en todos los círculos obreros, empleados, del Magisterio y estudiantiles, por asistir a esta velada de homenaje a uno de los más viriles e inteligentes muchachos con que contó el elemento estudiantil.

PARTIDO DEMOCRATA

CLUB SOCIAL ZENON TORREALBA. — Cita a junta general de socios hoy a las 9 P. M.

CLUB DE LA DEMOCRACIA. —Se avisa a todos los demócratas que pueden pasar hoy durante todo el día al local de esta nueva institución, a firmar el registro como socio fundador, situado en la calle de la Merced N.o 838, frente al Teatro Santiago, entre las calles de San Antonio y Estado.

La Comisión Revisora de los decretos leyes

SE CONSTITUIRA EL LUNES

El presidente del Snado ha ordenado citar para el Lunes a las 3 de la tarde a la Comisión Mixta que tendrá a su cargo la revisión de los decretos-leyes.

En esta primera reunión quedará constituída la Comisión, elegirá presidente y fijará su plan de trabajos.

Actuará como secretario el secretario de Comisiones, del Senado, señor Manuel Cerda.

COMPRO
JOYAS DE VALOR
AL CONTADO
La casa que más paga.
DELICIAS 857

CAMARA APROBO AYER, CON ALGUNAS MODIFICACIONES, LOS ARTICULOS 2.° Y 3.° DE LA LEY DE TRANSACCION

REBAJA DEL 15 POR CIENTO NO PODRA REDUCIR LAS REMUNERACIONES VIGENTES EL 1.o DE SETIEMBRE DE 1924, MAS UN 5 POR CIENTO".—TAL ES LA INDICACION DEL SEÑOR RIVAS VICUÑA QUE LA CAMARA APROBO POR LA CASI UNANIMIDAD DE SUS MIEMBROS

ón extraordinaria en 20 de Mayo de 1926

residencia del señor Gumucio

abrió la sesión a las 4.12 P. M. sistieron 78 señores diputados y señores Ministros del Interior Hacienda.

CUENTA

dió cuenta, entre otros asun-

un oficio del señor Ministro Obras Públicas con que remite os antecedentes que le ha pa- la Inspección General de Fe- rriles con motivo de algunos rvaciones que se formularon en ámara de Diputados acerca del ocarril de Taltal;

un telegrama de la Sociedad mpleados de Aduana en que no se innove en el funcio- ento de la Caja Nacional de leados Públicos.

INCIDENTES

ELECCION DE SEMILLAS

señor CONTRERAS.—El día del presente mes de Mayo ha ido de Santiago para recorrer aís un tren seleccionador de se- as. Estima que sería conve- te hacer regresar ese tren, pues oca ya no es oportuna por ha- hechas las siembras y que de- da un gasto considerable.

TA DE BENEFICENCIA DE NACIMIENTO

señor CONTRERAS.— Recor- do las observaciones que en una ón anterior se formularon aquí ca de la Junta de Beneficen- de Collipulli, expresa que sobre s las Juntas de Beneficencia país se cierne la amenaza de mismos procedimientos. Esto lo que está pasando con la a de Beneficencia de Naci- nto, a donde fué un Inspector ha hecho pasar los antecedentes ctos denuncios a la justicia aria, resultando que han sido rgados reos dos miembros de lla Junta.

r informaciones que obran en oder, estima que son injustifi- s estas medidas de rigor adop- s por aquellas autoridades, y ue no es su ánimo pretender el señor Ministro de Higiene proceda con la energía debida obtener que dentro de las tas de Beneficencia se manten- la más absoluta corrección, cree en este caso se ha procedido ligereza.

señor ORREGO.—Adhiere a las bras pronunciadas por el señor treras. Tiene informaciones que cuerdan con las de S. S.

señor DE LA JARA.—También cide con las observaciones del or Contreras, y pide que se en- un inspector de Tesorerías a la ta de Beneficencia de Nacimien-

señor TORRES.—El caso de la ta de Nacimiento no es único. r su parte, cree que casi todas Juntas de Beneficencia deben reorganizadas. Hay poca vigi- cia, poco control. Sería conve- nte reorganizar todos los servi- s de Beneficencia, proporcionán- les los fondos necesarios.

Lamenta, por lo demás, que no se halle presente el señor Ministro de Higiene para que oyera estas observaciones.

EL CODIGO SANITARIO

El señor TORRES.—El Código Sanitario, al abolir las casas de prostitución sin crear previamente un organismo de profilaxis, ha dado origen a un peligro gravísimo para la salubridad pública, pues está ocasionando un aumento alarmante de las enfermedades de trascendencia social, y entre ellas, la sífilis, que en la actualidad es una enfermedad perfectamente curable.

Aduce, en seguida, diversas consideraciones para demostrar la urgente necesidad que hay de mejorar los servicios de profilaxis, respecto de los cuales la capital y las provincias se hallan completamente desamparadas. En Santiago no hay más Policlínicos que los de la Beneficencia y uno ó dos particulares que funcionan en forma muy deficiente. El Gobierno se halla en el deber de atender a la defensa de la raza, contra estos males que corroen y la aniquilan.

LA DESOCUPACION EN EL NORTE

El señor ROJAS RICHARD.— Formula extensas observaciones acerca de la situación que se está creando a los obreros en el Norte por causa de la paralización de las salitreras. En el Senado se llamó la atención del Gobierno sobre este asunto; sin embargo, el señor Ministro no ha tomado ninguna medida.

Por otra parte, mientras se está produciendo la desocupación en las oficinas salitreras, se continúan publicando avisos en la prensa en que se solicita el enganche de trabajadores para el Norte, siendo que hay un exceso de brazos. Esta situación es tan extraña como peligrosa. Desearía saber qué medidas piensa tomar el Gobierno para solucionarla.

Por la prensa se ha impuesto de la nota del señor Ministro de Obras Públicas a la Dirección del ramo en que le señala la conveniencia de proceder a la construcción inmediata de los caminos de Curanilahue a Los Alamos y Cañete, de Santa Juana a Coronel y Lota, donde podría darse trabajo a cerca de 1,300 obreros desocupados de la región carbonífera.

Por su parte, pregunta: ¿No podría hacerse una recomendación análoga facultando a los ingenieros de las provincias de Tarapacá y Antofagasta para que ejecutaran algunas obras que dieran trabajo a los hombres que vagan por la pampa y pululen desencantados y demagógicos por el puerto?

El señor SIERRA.—Se podrían ejecutar las obras de embalse en la provincia de Coquimbo, que tendrían la gran ventaja de irrigar el territorio.

ALZA DE TARIFAS DEL FERROCARRIL DE ANTOFAGASTA A BOLIVIA

El señor ROJAS RICHARDS.—En extensas observaciones condena enérgicamente la petición de la Compañía del Ferrocarril de Antofagasta a Bolivia para que se le autorice por el Gobierno un alza de un 10 o|o en las tarifas. Sostiene, por su parte, que no hay razón alguna atendible que justifique esa alza, pues la Compañía obtiene utilidades enormes, como lo demuestra con la lectura de diversas cifras. Esa alza importaría un rudo golpe a aquella provincia en sus industrias salitrera y minera.

Termina pidiendo que se haga llegar en forma especial la protesta de la casi unanimidad de los parlamentarios del Norte ante el señor Ministro de los Ferrocarriles por este verdadero atentado contra el bienestar de la provincia de Antofagasta, de sus actividades industriales y en general, del país mismo.

LOS ULTIMOS SUCESOS ESTUDIANTILES

El señor ALZAMORA.— Se refiere a los últimos sucesos estudiantiles, haciendo notar que a la policía parece que le hubiera acometido una especie de prurito de correr palos. A este respecto, refiere que hace poco se reunió frente a la Imprenta de "La Nación" una gran concurrencia que deseaba conocer el desarrollo y el desenlace de un match de box que se verificaba en el extranjero. Bastó que un muchacho lanzara una piedra contra un tranvía para que la policía pretendiera arrojarse contra la multitud. Fué necesario que interviniera el Director del diario, señor Dávila, quien dijo a los oficiales que él se hacía responsable del mantenimiento del orden porque había sido el diario quien había convocado a esa reunión. Sólo así se pudo evitar que la multitud fuera atropellada por la policía.

Relata, en seguida, el origen de los últimos sucesos estudiantiles y condena la actitud observada por el Rector de la Universidad y demás dirigentes de la enseñanza.

Da lectura, en seguida, a un artículo de "La Unión" de Valparaíso en que se censura la forma cómo ha sido dirigida la enseñanza universitaria, expresándose que estos sucesos, que no son sino la repetición de muchos otros que se vienen sucediendo desde hace tiempo, revelan que los directores de la enseñanza pública son inhábiles e incapaces.

El señor GARCIA HENRIQUEZ. —¿Su Señoría está de acuerdo con esas opiniones?

El señor ALZAMORA.—En todas sus partes y creo que la Universidad no sirve para nada, y por eso los estudiantes se están organizando para obtener la reforma completa de la enseñanza.

El señor SILVA LASTRA.—Ruega a los señores diputados que le den a este asunto la mayor importancia. Se ha producido un conflicto dentro de la Universidad misma. El señor decano de la Facultad de Leyes ha creído que eran atendibles las peticiones contenidas en el último pliego presentado por ellos, y el señor Rector las rechazó de plano.

El señor ORREGO.— Y porque hay un desacuerdo entre el Decano de una Facultad ¿se puede decir que se ha producido un conflicto entre los profesores y el Rector de la Universidad?

El señor SILVA LASTRA.—Si se ha producido un desacuerdo entre el Rector y el Decano de una Facultad, claro es que hay un conflicto dentro de la Universidad. Por lo demás, aquí hay una persona que puede confirmar si existe ese conflicto.

El señor ALESSANDRI.— No existe.

El señor ALZAMORA.—Pide que se envíe un oficio al señor Ministro de Instrucción Pública para que se sirva remitir los antecedentes relacionados con la expulsión de varios estudiantes y con la clausura de la Escuela de Leyes.

Termina formulando su más enérgica protesta por la forma cómo se ha tratado a los estudiantes, varios de los cuales han resultado heridos en estos sucesos por la policía. Lo que está ocurriendo en la Universidad es lo que ocurre en todas partes, y de este modo va a llegar el momento en que este Gobierno, aunque esté apoyado por las bayonetas, tendrá que caer de la situación en que se encuentra.

PETICION DE ANTECEDENTES

El señor TAGLE.—Solicita se dirija oficio al señor Ministro del Interior para que se sirva remitir a la Cámara diversos antecedentes y documentos relacionados con el movimiento habido en la Caja Nacional de Empleados Públicos.

OBREROS IMPAGOS

El señor SIERRA.— Desea que llegue a conocimiento del señor Ministro del ramo un telegrama que le han dirigido los señores senador don Aurelio Núñez Morgado y diputado señor Miguel de la Maza, y en el cual le comunican que en Pueblo Hundido se han encontrado con más de 40 obreros de la Exploradora, que están impagos desde hace cuatro meses, siendo urgente solucionar esta situación.

ORDEN DEL DIA

REBAJA DEL 15 o|o DE LOS SUELDOS DE LOS EMPLEADOS PUBLICOS

Se puso en discusión el artículo 2.o del contra-proyecto del señor Ministro del Interior, sobre rebaja del sueldo de los empleados públicos, y que dice así:

"Art. 2.o—El Ejecutivo, al aplicar la rebaja del 15 o|o ya establecida, para formar el presupuesto de gastos de la nación, fijará las cantidades superiores o inferiores más próximas a las que resultarían de la aplicación matemática de dicha rebaja, pero que sean divisible por 12."

Se suscita un breve debate acerca del alcance de la última frase del artículo.

El señor EDWARDS MATTE.— Hace indicación para aprobar el artículo dejando a la Mesa su redacción definitiva.

El señor QUEVEDO.—Se opone. El honorable diputado declara que se propone llegar hasta la obstrucción en defensa de los empleados modestos. Declara que los comunistas, los asalariados y en parte los demócratas, son los genuinos representantes del pueblo.

El señor ALESSANDRI.— Formula indicación para que en la parte final del artículo se diga "de manera que al ser divididos por doce, resulte una cifra entera".

—Por asentimiento tácito se dió por aprobado el artículo con esta modificación.

—Se puso en discusión el artículo 3.o, que dice:

Art. 3.o—Los sueldos de los empleados que, con posterioridad al 1.o de Setiembre de 1924, hayan sido aumentados en una proporción inferior al quince por ciento, sólo sufrirán una rebaja igual a la cantidad que exceda de quince por ciento de aumento.

Los señores Silva Lastra, Alvarez y otros, formulan indicación para sustituir la frase final por lo siguiente: no sufrirán rebaja.

—Después de algún debate, esta indicación fué rechazada en votación nominal por 73 votos contra 16 y 3 abstenciones.

—Se produce una larga discusión sobre la interpretación de este artículo, en la que tomaron parte los señores Alessandri, Alamos, Rivas Vicuña, Quevedo, Valencia y otros señores diputados. El señor Silva Somarriva, Ministro de Hacienda, expone que el espíritu de este artículo fué el de que en estos casos se mantenga el sueldo anterior, aumentado en un cinco por ciento. Uniformadas las opiniones en este sentido, fué aprobada por 74 votos contra 2 una indicación del señor Rivas Vicuña, para decir: "Sin embargo, la rebaja no podrá reducir las remuneraciones vigentes el 1.o de Setiembre de 1924, más un cinco por ciento". Fué también aprobada tácitamente otra indicación del mismo señor diputado para agregar esta frase como inciso del artículo 1.o.

—A indicación del señor Alessandri, se acordó finalmente agregar al artículo 1.o otro inciso que diga que en la palabra remuneraciones quedan comprendidas las gratificaciones, asignaciones, etc.

—Se levantó la sesión.

SE PROPONEN DIVERSAS MODIFICACIONES AL PROYECTO DE TRANSACCION

UNA REBAJA MAS EQUITATIVA DE LOS SUELDOS INFERIORES A 12,000 PESOS ANUALES.—PRERROGATIVAS PARA LOS FUNCIONARIOS CON MAS DE DIEZ AÑOS DE SERVICIO.—INDICACION DEL DIPUTADO SEÑOR RIVAS VICUÑA

El Diputado por Curicó, señor Manuel Rivas Vicuña, presentó en la sesión de ayer de la Cámara la siguiente indicación:

"Señor Presidente:

Aún cuando los acuerdos celebrados no permiten abrigar la esperanza de que soluciones más justas que las propuestas en el proyecto en debate, sean acogidas por la Honorable Cámara, en cumplimiento de un deber que estimo de conciencia, formulo las siguientes indicaciones:

I

El Art. 4.o del proyecto fija en un diez por ciento la rebaja a los empleados cuyo sueldo no exceda de $ 4,800 y la letra a) del Art. 5.o, exime del descuento a los que tengan un sueldo inferior a $ 3,000. Ya en nuestro proyecto habíamos propuesto que se declararán excentas de este gravamen las rentas de 400 pesos mensuales. El artículo en debate los grava con un 10 o|o de disminución y aplica la proporción del 15 o|o a todas las demás rentas, cualquiera que sea su cuantía y cualquiera que sea la proporción de los aumentos recibidos durante los gobiernos de facto.

A fin de salvar la injusticia que a mi juicio envuelve esta medida, siquiera en parte, propongo que se sustituya al art. 4.o del proyecto por el siguiente:

"Art. 4.o **Los sueldos que no excedan de seis mil pesos anuales y que no bajen de tres mil pesos, sólo tendrán una rebaja de cinco por ciento. Los sueldos que no excedan de doce mil pesos anuales y que no bajen de seis mil pesos, sólo tendrán una rebaja de diez por ciento.**

II

En el proyecto de ley que tuve el honor de presentar a la consideración de la Cámara, propuse que al hacer los descuentos se tomaran en consideración los años de servicios y las obligaciones familiares de los funcionarios públicos, adoptando en forma siquiera embrionaria los principios que sobre el primer punto se aplican en algunas reparticiones del Estado y que sobre el segundo rigen en las instituciones armadas.

La forma escogida para realizar esta idea era la de un pequeño abono sobre el costo del descuento en razón a los años de servicio y a las obligaciones familiares ,la que representa una cantidad insignificante.

En efecto, en aquel proyecto sobre un descuento del 25 por ciento respecto de los aumentos recibidos, el empleado público con 15 años de servicios, habría tenido derecho a un abono de 15 o|o que representaba el 3.75 por ciento de su aumento, reduciendo el descuento de 25 o|o a 21.25 por ciento.

Del mismo modo un empleado casado y con cinco hijos menores de 18 años, que vivieran a sus expensas, habría tenido derecho a un abono de 10 o|o sobre su descuento, o sea, en el caso señalado, 2.50 o|o de su aumento, reduciendo el descuento a 22.50 o|o.

Si aplicamos estas proporciones a un sueldo elevado de seis mil a doce mil pesos anuales, el 25 o|o de descuento habría significado dentro del proyecto de emergencia, como dentro de nuestra moción, $ 1,500. Ahora bien, el abono por los 15 años de servicios habría significado una disminución de 225 pesos al año, y el relativo a la familia en el caso expuesto de 150 pesos al año. Si las dos circunstancias concurrieran en un mismo funcionario que actualmente goza de $ 12,000 anuales, de sueldo, los abonos sólo alcanzarían en total a $ 375 pesos anuales, o sea, 31.25 al mes.

Como se ve, la medida no importaba un gravamen financiero apreciable y tendía solamente a introducir un principio de justicia a todas las reparticiones públicas, adoptado en la actualidad solo respecto de algunas.

En el caso actual, a fin de simplificar las operaciones, proponemos una fórmula más sencilla y aún más económica que se limite a establecer que el descuento será menor en un uno por ciento respecto del funcionario que tenga más de 10 años de servicios en aquellas reparticiones que no premien la constancia. Del mismo modo proponemos una rebaja de uno por ciento respecto de los empleados casados y de uno por ciento para los que tengan más de dos hijos menores de 18 años que vivan a sus expensas.

Si consideramos la economía general del proyecto, podemos constatar que la rebaja se ha propuesto calculando una disminución de 4 por ciento en las cuotas que los funcionarios deben cubrir en la Caja de los Empleados Públicos, comprometiendo la estabilidad de esta institución y el porvenir de los propios funcionarios. La aplicación de tal medida habría importado en la práctica, por otra parte, la disminución de las cantidades de que mensualmente pueda disponer el funcionario para sus gastos en sólo un 11 o|o, cantidad que resulta de la diferencia entre el monto de 15 por ciento del descuento y el 4 o|o de menos que pagarían a la Caja. La opinión general es contraria a esta reducción, por justificadas razones y seguramente serán rechazadas las medidas propuestas en este sentido en virtud de los propios acuerdos celebrados por algunos partidos. En consecuencia los empleados han de recibir íntegramente el gravamen que les importa el descuento del 15 o|o cualquiera que sea el monto de su remuneración y la proporción de los aumentos otorgados por los gobiernos de facto.

A fin de salvar esta dificultad, propongo el siguiente artículo, advirtiendo que su aplicación completa respecto de un funcionario que reuna todas las calidades en él establecidas, importaría sólo un menor descuento de 3 o|o, siendo de 4 o|o el ya mencionado sobre sus cuotas a la Caja de Empleados Públicos. Por último, este descuento se aplicaría sólo a una parte del personal administrativo.

Art. 5.o **Respecto de los funcionarios con más de 10 años de servicios, empleados en reparticiones públicas, en las cuales no se haya tomado en cuenta la antigüedad para fijar los sueldos o gratificaciones, el descuento será inferior en un uno por ciento al señalado en los artículos anteriores.**

La misma regla se aplicará a los funcionarios civiles casados y a los casados o viudos que tengan más de dos hijos, menores de dieciocho años que vivan a sus expensas.

III

El Art. 8.o del proyecto consulta varias excepciones, sólo se referirá a dos de ellas.

En la letra c). se excluye a los empleados **extranjeros** contratados por el Estado. Si con esta disposición se pretende dejar establecido que los empleados nacionales **contratados** sufren la rebaja general, no sólo se hace una excepción odiosa, sino que se atropellan los más elementales principios del derecho y la fe pública, unida a los contratos.

En la letra j) se hace una excepción respecto de un solo funcionario de la Administración de Impuestos Internos, cuando todo el personal de esta repartición se encuentra en las mismas condiciones, ya que su aumento de sueldo se redujo a dar este carácter de sueldos a la gratificación que les fué concedida por necesidades impostergables del servicio.

En consecuencia, formulo indicación:

1.o Para que se suprima la palabra "extranjero" de la letra c) del Art. 5.o del proyecto, y

2.o Para que se reemplace la letra j) por la siguiente:

j) Los empleados de la Administración de Impuestos Internos.

IV

El Art. 11. del proyecto establece que el Presidente de la República presentará, conjuntamente con la ley de presupuestos, una lista de los empleados que deben ser suprimidos.

Si con tal disposición se pretende que dicha lista goce de las prerrogativas que la Constitución otorga al proyecto de presupuestos, presentados por el Ejecutivo, ella sería contraria a las disposiciones de la propia Constitución y envolvería una delegación de las facultades que corresponden al Parlamento y que éste no puede delegar.

Dispuesto a aceptar las reducciones de empleos que se propongan en cuanto ellas sean justas y correspondan a las necesidades financieras, creo que no debe aceptarse esta disposición en los términos indicados y al efecto propongo que se modifique el artículo en los siguientes términos:

Art. 11. **Al mismo tiempo que el proyecto de ley de presupuestos para el presente año, el Presidente de la República presentará al Congreso un proyecto de ley proponiendo la supresión de los empleos creados por leyes, por decreto-leyes o por simples decretos, que no estime indispensables para el servicio y cuyos sueldos en total no bajen de veinte millones de pesos.**

V

Excuso reproducir las razones dadas en contra de la disposición propuesta en el Art. 16. respecto de la revisión de las jubilaciones. Ellas no podrán ser afectadas dentro de nuestro mecanismo legal y constitucional, sino por medio de una contribución y al efecto, para el caso de que se acuerde gravar las pensiones de los jubilados, propongo el siguiente artículo en reemplazo del artículo 14, del proyecto que establece una contribución fiscal sobre dichas pensiones, proporcional al monto de ellas.

Art. 14. Las pensiones de jubilación de empleados civiles y las de retiro del personal de policías y carabineros otorgadas en cumplimiento de decretos-leyes, quedan gravadas desde el 1.o de Junio del presente año, hasta el 31 de Diciembre de 1927, con una contribución fiscal que se aplicará en la proporción siguiente:

Con 1 o|o las pensiones de $ 3,001 a $ 5,000.

Con 2 o|o las pensiones de $ 5,001 a $ 8,000.

Con 3 1|2 o|o las pensiones de $ 10,001 a $ 12,000.

Con 5 o|o las pensiones de $ 12,001 a $ 16,000.

Con 6 o|o las pensiones de $ 16,001 a $ 20,000.

Con 7 o|o las pensiones de $ 20,001 a $ 24,000.

Con 8 o|o las pensiones de $ 24,001 a $ 30,000.

Con 10 o|o las pensiones de $ 30,001 a $ 35,000.

Con 12 o|o las pensiones de $ 35,001 a $ 40,000.

Con 15 o|o las pensiones de $ 40,001 a $ 45,000.

Con 20 o|o las pensiones de $ 45,001 a $ 50,000, y

Con 25 o|o las pensiones de más de $ 50,000.

Sala de sesiones 20 de Mayo de 1926.

MANUEL RIVAS VICUÑA,
Diputado por Curicó.

EL SENADO APROBO AYER UN TRATADO DE AMISTAD ENTRE CHILE Y TURQUIA

QUEDO DEFINITIVAMENTE DESPACHADO EL PROYECTO DE ORGANIZACION DEL CUERPO DE VISTAS DE LA ADUANA.—LA LEY SOBRE SUBROGACION DE JUECES FUE TAMBIEN APROBADA

SESION 33 EXTRAORDINARIA EN 20 DE MAYO DE 1926

Presidencia del señor Oyarzún

CUERPO DE VISTAS DE ADUANA

Continúa la discusión del artículo 4.o del proyecto sobre organización del Cuerpo de Vistas.

El señor Salas Romo insiste en la conveniencia de establecer en la ley que a los empleados que queden cesantes se les conceda un mes de sueldo por cada año de servicios que tenga y que el empleado que sea reincorporado al servicio devuelva el exceso recibido.

El señor Silva Somarriva (Ministro de Hacienda), se opone a la modificación propuesta por el señor Salas Romo, pues estima que no es posible dar a un empleado que ha servido 20 o más años, una remuneración superior a un año de sueldo. Esta remuneración es un desahucio que se da al empleado mientras encuentra otra ocupación y no es creíble que esa cesantía dure más de seis meses.

El señor Urzúa Jaramillo declara que el deber de los miembros del Parlamento es ponerse al servicio de los intereses generales de la nación, aunque esto contraríe a veces los intereses particulares y acarree molestias y amarguras.

El país se encuentra agobiado por el peso de una máquina administrativa montada sin consideración ni a su capacidad tributaria ni a la densidad de su población. Desde hace muchos años la mayoría de la juventud acecha a las puertas del Gobierno y del Congreso para conseguirse un empleo fiscal, prefiriendo la relativa holgazanería de muchos de los empleados públicos a las ocupaciones que pudieran encontrar en las industrias o el comercio particular.

Gobernantes y congresales han tenido la flaqueza de doblegarse a estas exigencias que acarrean popularidad barata, pero que irrogan grave perjuicio al país y a los mismos solicitantes, cuyos horizontes en la vida se reducen así considerablemente.

Por esta causa se ha pasado en poco tiempo de un presupuesto nacional de 500 millones de pesos a una de más de mil millones, que ya el país no puede soportar. Es ingrato decir estas cosas, pero cree que en el puesto de senador que desempeña y en la hora angustiosa que la República vive, no debe ocultar la integridad de su pensamiento. Sabe de antemano que sus palabras inspiradas en sanos y patrióticos propósitos, podrán ser torcidamente interpretadas y que le procurarán molestias y odiosidades. Pero cree que el deber de los parlamentarios no es el de buscar simpatías oportunistas ni dejarse llevar por sentimentalismos. En la hora actual, el deber primordial es el de salvar al país de la bancarrota que lo amenaza y que lo llevaría al caos.

Aplaude al Ministro de Hacienda por su resolución para afrontar los sacrificios que le impondrá seguramente la tarea que se ha impuesto de encuadrar los gastos con las entradas fiscales y en esta tarea se halla dispuesto a secundarlo.

Considera por fin que no se puede ir más lejos que la indemnización hasta de seis meses de sueldo, contemplada en el proyecto de la Comisión y por esto le dará su voto al artículo 4.o

Los empleados tendrán así seis meses de tranquilidad asegurada por el Estado, que ya no necesita de sus servicios, para buscar otro rumbo a sus actividades, y piensa que si en este plazo no hallan ese nuevo rumbo, será en la mayoría de los casos porque su capacidad no era mucha y entonces tampoco ha podido ser muy grande la utilidad que el Estado ha reportado de sus servicios.

El señor Concha (don Luis Enrique) se manifiesta de acuerdo en que es excesivo el personal de empleados, pero no acepta la manera de echarlos a la calle. Por este sistema se va a crear una situación social difícil, pues van a quedar cesantes más de tres mil empleados, a los que habrá que agregar la situación de los trabajadores en la industria del carbón y en la industria del salitre. Se hacen economías en estos modestos empleados y entretanto se mantiene una numerosa y bien rentada representación nacional en el extranjero y un cuerpo consular numeroso, cuando los empleos diplomáticos desempeñarían gustosos sin remuneración alguna muchas personas adineradas para salvarse de las contribuciones de que quedan exentos por esta causa.

Corresponde al Gobierno preocuparse por el desarrollo de las industrias y del comercio, para que no ocurra que las personas que se preparan para estos fines se encuentren sin trabajo y no tengan dónde aplicar sus conocimientos, como ocurre—para citar un ejemplo—con los ingenieros de minas.

Se aprueba el artículo en la forma propuesta por la Comisión. Se considera un nuevo artículo propuesto por la Comisión para dar a los empleados suprimidos que tengan derecho a jubilación seis meses para jubilar.

El señor Salas Romo pregunta al señor Ministro qué ley de jubilación está en vigencia, y el señor Ministro de Hacienda le dice que un decreto-ley que modificó la ley anterior, pero actualmente se discute en la otra Cámara una reforma que divide en tres categorías las jubilaciones. Jubilarán a los treinta años los empleados de instrucción, a los 35 aquellos que tienen necesidad de estudios especiales para el desempeño de sus cargos y a los 40 años los demás.

El señor Cariola desea saber en conformidad a qué ley se van a jubilar estos empleados y el señor Ministro le dice que en conformidad a la que esté vigente en el momento de la jubilación y que para entonces el proyecto que se discute en la otra Cámara ya será ley.

El señor Echenique dice que el alcance de la ley es dar a los empleados despedidos, que en el momento de quedar fuera de sus empleos tengan derecho a jubilación, un plazo de seis meses para jubilarse.

El señor Barros Jara dice que la comisión no ha querido agregar más aflicción al afligido, y si hay empleados que al quedar fuera del servicio tienen derecho a jubilación, que puedan jubilarse.

Se aprueba este nuevo artículo propuesto por la Comisión y se considera el artículo 5.o que establece que los empleados cesantes tienen derecho preferente a ocupar las vacantes que se produzcan, siempre que sus antecedentes justifiquen esta reincorporación.

El señor Concha (don Luis Enrique) propone que sea reincorporado siempre que no sólo el jefe sino el Ministro lo estime conveniente.

Se aprueba este artículo con la modificación propuesta.

Considerado el último artículo sobre derogación de las leyes anteriores sobre la materia, es aprobado y queda despachado el proyecto que se acuerda tramitar sin esperar la aprobación del acta.

PERMISO PARA CONSERVAR BIENES RAICES

Se considera un proyecto sobre permiso a la Sociedad de Socorros Mutuos Juan Miguel Dávila Baeza para conservar un bien raíz que posee en la calle de San Francisco N.o 668 de esta ciudad.

Sin debate es aprobado.

SUBROGACION DE JUECES PARA LAS CORTES DE JUSTICIA

Continúa la discusión de este proyecto.

El señor Salas Romo observa la inconveniencia de que los jueces sean subrogados por los secretarios de juzgados, pues los jueces por razones las más veces políticas, prolongan los sumarios, para mantener los procesos en secreto, pudiendo así ejercer cierta presión en favor de determinados candidatos, y el único medio de evitar este daño ha sido aprovechar las oportunidades en que esos jueces han sido subrogados. Si el subrogante va a ser su secretario, será imposible variar esas situaciones ya que el secretario no querrá enemistarse con el juez.

El señor Marambio expresa que el caso citado por el señor Salas es la excepción y que por un decreto-ley subrogan a los jueces sólo los defensores de menores y los abogados integrantes, y se ha creído conveniente agregar ahora a los secretarios de juzgados, pues así se tendrán reemplazantes prácticamente habilitados para conocer de todos los juicios.

El señor Medina sostiene que lo más conveniente es volver a la situación anterior al decreto ley en que los jueces eran subrogados por el promotor fiscal. Considera inconveniente que sean subrogados por los secretarios.

Se vota el artículo de la comisión y resulta aprobado.

Se vota la indicación del señor Salas Romo y resulta desechada.

En seguida se consideran los artículos segundo y tercero del proyecto y son aprobados quedando despachada la ley acordada su tramitación rápida.

TRATADO DE AMISTAD ENTRE CHILE Y TURQUIA

Se trata de un mensaje del Ejecutivo con que somete a la aprobación del Congreso el tratado de amistad celebrado entre Chile y la República de Turquía y es aprobado sin debate.

CENTRO DE PROPAGANDA RADICAL

SE ACORDO LA ELECCION DE DIRECTORIO PARA EL MARTES PROXIMO.—SE PROMOVIO UN INTERESANTE DEBATE SOBRE EL MOVIMIENTO ESTUDIANTIL

(VERSION OFICIAL)

Anoche a las 6.30 P. M., en el Club Radical, se reunió el Directorio de este organismo, para ocuparse de diversos asuntos de actualidad.

Presidió la sesión el presidente señor Isidoro Muñoz, asesorado del secretario señor Julio Cordero C.

En la hora de la cuenta, hizo uso de la palabra, el presidente del Centro, para referirse, a la elección de la nueva mesa directiva. Quedando acordado para el Martes próximo.

En seguida los directores señores: Germán Grumwald, Carlos Calvo y Hugo Herrera F., promovieron un interesante debate sobre el actual movimiento estudiantil, el cual terminó con la aprobación del siguiente voto:

"El Directorio del Centro de Propaganda Radical considera:

1.o Que el conflicto estudiantil, merece la más profunda atención de todos los organismos sociales del país.

2.o Que este mismo conflicto no puede localizarse entre el Rector y los universitarios, si no que debe mirarse desde un punto de vista más amplio, esto es, el de lucha franca entre el nuevo espíritu que propicia una justa y científica reforma y el viejo espíritu reaccionario.

3.o Que son los consejos superiores de toda enseñanza, en especial en el de Instrucción Pública, con honrosas excepciones, en donde se ha parapetado este espíritu para impedir toda reforma.

El Directorio acuerda:

1.o Adherirse al movimiento estudiantil en sus formas y en sus principios.

2.o Protestar de la actitud agresiva de la policía que basándose en un decreto-ley anti-constitucional y arbitrario, exagera y hace odiosas todas sus atribuciones.

3.o Pedir a los representantes del Partido que inicien un debate sobre reforma educacional en el Parlamento y que protesten del proceso secreto por el cual han sido separados numerosos estudiantes.

No habiendo otro asunto que tratar se levantó la sesión.

EN LA LEGACION DE CUBA.—

EL EXCMO. SEÑOR DE UZABIAGA Y SEÑORA, ACOMPAÑADOS DEL EMBAJADOR DE ARGENTINA Y MINISTRO DE BOLIVIA, DEL EDECAN DE LA PRESIDENCIA, DEL INTRODUCTOR DE DIPLOMATICOS Y DE UN GRUPO DE DAMAS Y DE ALGUNOS ALTOS FUNCIONARIOS DE LA ADMINISTRACION

Fué una delicada nota social, la recepción que en celebración del aniversario de la Independencia de su patria ofrecieron al Cuerpo Diplomático y a sus relaciones sociales, el Ministro de Cuba, Excmo. señor Eduardo Uzabiaga y Llaguno y señora María Iglesia de Uzabiaga.

Superior a todo comentario ha sido el éxito que alcanzó la reunión de ayer en casa de los dignísimos representantes de Cuba, que con fino tacto han sabido captarse la sincera estimación de nuestra sociedad entera; bástenos decir que cuanto de distinguido tienen nuestros círculos sociales, desfilaron ayer por los amplios salones de la Legación, para presentar las más simpáticas congratulaciones a los esposos Uzabiaga - Iglesia; y más largo sería aún dar una nómina de las familias asistentes, pero seguros estamos que el recuerdo de esta recepción perdurará por mucho tiempo en el seno de nuestra sociedad.

VIAJEROS DISTINGUIDOS. — En la combinación trasandina de ayer, partieron a Buenos Aires, el Ministro de Argentina en Colombia señor Eduardo Labongle y familia quienes se encontraban de paso entre nosotros.

LA MANIFESTACION DE ANOCHE AL Sr. NELSON BRAVO. — Especiales caracteres revistió la manifestación ofrecida anoche al señor Nelson Bravo, con motivo de su onomástico, que fué servida en el Club de Empleados Ferroviarios, Dirección General.

En un ambiente de franca camaradería se desarrolló la manifestación, haciéndose votos por la felicidad del festejado y por el éxito en las actividades que desempeña.

EN EL PRINCE OF WALES. — Interesantes prometen ser los días de moda que quedan de la presente semana.

Para hoy Viernes, este Restaurant ha organizado un diner y souper - danzant de moda en conmemoración del 21 de Mayo y para el cual numerosas familias han reservado mesas, como también para su ya clásico Sábado de gala.

Una nota altamente simpática, sin duda alguna, será la matinée-danzant del Domingo, de 4 a 6 P. M., dedicada a nuestro mundo infantil y que llamará grandemente la atención por su originalidad.

NACIMIENTOS. — Ha nacido un hijito del señor Rodolfo de la Cruz M. y de la señora María J. de De la Cruz.

—Ha venido el mundo Roberto Pohlhanmer Vergara, hijo de don Jorge Pohlhanmer y de la señora Olga Vergara de Pohlhammer.

—Ha nacido una hijita del señor Ismael González y de la señora Brígida Bañares de González.

VIAJEROS. — Mañana Viernes parte a Valparaíso con destino a Tacna, el señor Rubén Muñoz Folsch.

RESIDENCIAS. — El General Aureliano Sáenz ha fijado su residencia en calle Nueva de Valdés N.o 976.

—La familia Guzmán Palacios, ha fijado su residencia en la calle Riquelme 44.

—El señor Julio Piwonka J. y familia, han trasladado su residencia a Moneda 1520.

—El señor don Belisario Miranda y familia han fijado su nueva residencia en calle Sotomayor 437.

—Han fijado su residencia en esta capital, procedentes de Valparaíso, el señor Jorge Dutrey y señora Dora Serres de Dutrey, en calle Siglo XX N.° 25.

CLUB LAWN TENNIS DE ÑUÑOA. — Gran entusiasmo reina entre los socios de esta institución para celebrar dignamente el tercer aniversario de su fundación. La Comisión de Fiestas encargada de prepara los festejos, ha acordado efectuar un banquete el último Domingo del mes en curso y en la tarde de ese mismo día llevar a cabo un gran baile social. Los socios que deseen inscribirse para el banquete deben hacerlo a la brevedad posible, pues éstas se cerrarán en la mañana del Martes próximo impostergablemente.

CLUB DE SEÑORAS. — Biógrafo. — Hoy Viernes por ser día festivo, esta Sala dará una función extraordinaria de cine. Ha escogido la interesante y misterio sa cinta francesa, titulada "El Misterio del Hotel de Potemkin" obra dramática de gran fuerza y de lujosa presentación y sus intérpretes son todos famosos actores de la Comedia Francesa. Sabemos que esta cinta va a interesar profundamente, dada la maravillosa trama que ella envuelve. Comenzará a las 6 1|2. La magnífica orquesta Alex acompañará esta exhibición. Para mañana Sábado se anuncia el sublime drama "Peter Pan".

Ecos de una conferencia. — El Miércoles a la hora de costumbre, ante un público numeroso que llenaba el teatro, la escritora, señora Clarisa Polanco de Hoffman (Clary), desarrolló su conferencia, interesante estudio sobre el literato español, Ricardo León, cuya personalidad delineó con magistrales toques la conferencista, dando vida a su obra literaria, leyendo algunos párrafos de los libros más afamados de este talentos escritor, poeta del alma compleja y de Clary en medio de entusiastas aplausos. En seguida la artista argentina, señora Martres declamó poesías argentinas y uruguayas, cautivando al auditorio que le prodigó nutridos aplausos.

ENFERMOS. — Mejor de salud se encuentra el señor Jorge Corvalán Ugarte.

—Franca mejoría ha experimentado la salud de la señora Teresa Garland de Ossa.

—Guarda cama la señorita Elvira Larraín C.

—Se encuentra enfermeda de gravedad la señora Malvina Andrews de Alvarez.

MATRIMONIOS CONCERTADOS. —Ha quedado concertado el matrimonio del señor Marco Antonio de la Cuadra Poisson con la señorita Adriana Fabres Pinto.

Hizo la visita de estilo la señora Eugenia Poisson de de la

—Se ha concertado el
nio del señor Mario Bravo
con la señorita Inés
Oyarzún. El matrimonio
tuará privadamente por
la novia.

A EUROPA. — Mañana
barcará en Valparaíso, en
Europa, el doctor don Ramón
pos.

—Se ha dirigdo a Buenos
en viaje a Europa, don
Rosselot y familia.

—En breve parte a Europa
señorita Eudomilia Gallardo
cke.

bien vestido, pero...

ese pelo indómito lo echa a perder todo. Un caballero mal peinado es "medio caballero" nada más. Pero tampoco hay que embadurnarse de grasa. Lo mejor es una buena fricción de

DANDERINA

Así se conserva uno perfectamente bien peinado y el cabello adquiere suavidad y brillo. Además, DANDERINA cura positivamente la caspa y contiene la caída del pelo.

No es grasosa ni violentamente perfumada como los tónicos y las pomadas comunes.

Danderina, M. R.: ácido salicílico.

Mañana, tarde y noche, *higienice* su boca usando el excelente dentífrico

Pasta Esmaltina

¡LO MAS CHIC!

en calzado de lujo y de fantasía, lo encontrará donde MOREL, SAN ANTONIO 85.

"EL GARRON" -:- BAILES

TARDES DE 6 A 8.30

MIERCOLES, SABADOS Y DOMINGOS, A LAS 10 P. M.

S. ANTONIO 741. - Orquesta RISPOLI.

Para CORSES y FAJAS

LA POUPÉE

AHUMADA 146

Hoy se celebran las glorias de la Armada. Una manera digna de celebrar el 21 de Mayo es en las Pastelerías de Ramis Clar.

"La Isleña" y "El Negro Bueno", con sus espléndidas instalaciones y magnífico servicio, están en condiciones de satisfacer al gusto más exigente.

NO OLVIDE QUE EN EL CURSO DEL MES PROXIMO PODRA UD. CONTAR EN SU CASA CON EL PRODUCTO

MILKO

(M. R.)

o sea con la leche desecada más pura y sana que es dable obtener.

Después de la buena leche materna, MILKO es el alimento soberano para devolver la salud y las fuerzas a los niños enfermos y para evitar muchos trastornos y enfermedades a los niños sanos.

Para las personas débiles o convalecientes, MILKO es un alimento de fácil digestión y de un gran poder nutritivo.

Teatro Municipal

HOY A LAS 9.30 DE LA NOCHE

Gran VELADA DE GALA

con asistencia de S. E. el Presidente de la República, Cuerpo Diplomático y autoridades

La Compañía Lírica Chilena Adelina Padovani

REPRESENTARA

RIGOLETTO

OSCAR MOEBIS
Clarisa Borgoño — Oscar Ilabaca — Zunilda Carrasco
Oscar Dahm

TEATRO MUNICIPAL

SABADO 5 DE JUNIO, A LAS 6.15 P. M.

GRAN FUNCION DE

BAILES RUSOS

Por JAN KAWESKY y sus alumnas

LOCALIDADES EN VENTA EN LA CASA:

SUCESORA OTTO BECKER LTDA.

TERRAZA ARMENONVILLE

GRANDES BAILES EN CELEBRACION DEL 21 DE MAYO

Amenizados por el espléndido

JAZ - BAND LOPEZ

DE 6 1|2 A 9 P. M.

Servicio de TE desde las 4.

NO SE COBRA POR LA ENTRADA AL BAILE

Máquinas Suizas

PARA TEJER A MANO

Multi - Jacquard

MANEJO FACIL

PARA VARIAR LOS DIBUJOS

Existencia en máquinas Suizas, rectilíneas, en todos tamaños

SANTIAGO, MORANDE 57, CASILLA 1229

Para Ud. señora:

Si quiere obtener un buen abrigo de pieles y no ser engañada ni en calidad ni en precio, sírvase visitar "El Palacio de Novedades", Agustinas 728.

— TERRAZA —
ARMENONVILLE

EL CENTRO OBLIGADO DE NUESTRA JUVENTUD ELEGANTE

Aprenda a Bailar

Rápido, moderno, con distinción, elegancia y tal como se baila en Europa y N. América, con los ases de la enseñanza. Profesores JUAN VALERO y señora T. PARADA. Estudio Valero, para familias.— Lecciones privadas. CASTRO 706.

LANA NGLESA

Para tejer a máquina, en preciosos colores de moda. La madeja, de 25 gramos, $ 1.80; el paquete de 10 madejas, $ 17.50; el kilo, $ 69.00.

"EL PARAISO"

CASA ESPAÑOLA

21 de Mayo 551-553

A COMERCIANTES PRECIOS ESPECIALES

CONCURSO BORAXOL

UN PRIMER PREMIO DE $ 100. — UN SEGUNDO PREMIO DE $ 50. — Y TRES PREMIOS DE UNA DOCENA DE JABON BORAXOL CADA UNO

CONDICIONES:

Mándenos hasta el 20 de Mayo corriente un dibujo original y llamativo, en tinta china o a tres colores, de cualquier tamaño, que haga alusión al JABON BORAXOL o a alguna o a todas las cualidades que lo han hecho el más famoso de los jabones de tocador, a saber: su calidad insuperable, perfume fragante y delicioso y suavidad, que lo hace obligatorio para las damas las guaguas y demás personas de cutis delicado.

Otorgaremos los premios, a nuestro juicio, tomando en cuenta la originalidad, la ejecución y la posibilidad de usarlo para nuestra propaganda en forma de cartón o pequeño afiche.

Los dibujos enviados quedan de nuestra propiedad.

Publicaremos la lista de los trabajos premiados en los principales diarios de Santiago, desde el 21 de Mayo hasta fines del mes.

Prorrogamos el plazo de entrega hasta el 31 de Mayo, a pedido de muchos interesados y publicaremos los premiados en los primeros días de Junio.

LABORATORIO CHILE

SANTIAGO — CASILLA 87 - D — Av. ECUADOR N.° 3555.

PELUQUERIA DE SENORAS

GATH & CHAVES

a cargo de un nuevo profesional con larga práctica en los salones más célebres de París.

Las últimas creaciones en Peinados, Cortes de Melena. Ondulación, Tinturas, Masajes, etc.

PRECIOS SIN COMPETENCIA

Examine la hermosa exposición de modelos de Peinados en una de las vidrieras de la calle Estado.

Peluquería Niños

La más higiénica y confortable
Todos los servicios.
Precios bajísimos.

21—M.

VADEMECUM

ANTISEPTICO DENTRIFICO

LO QUE UD. DEBE USAR

Casas en arriendo

ORDENES EXCLUSIVAS.

GRAJALES, CERCANO A EJERCITO, bajos 3 dormitorios, pieza toilette instalada, 2 dependencias. Canon: $ 550.

LORD COCHRANE CERCA DE ALAMEDA, altos en perfecto estado, 5 dormitorios. Canon: $ 600.

ROSAS CERCA DE BANDERA, residencia en altos y bajos, 3 dormitorios, 2 toilette. Canon: $ 700.

EJERCITO, bajos, 7 dormitorios todos en perfecto estado, hall, salón, etc. Canon: $ 750.

HUERFANOS, muy central. Altos en perfecto estado, 8 dormitorios, salón, salita, todas con parquet. Canon: $ 850.

EN CALLE MADRID, casas recién terminadas, 3 dormitorios, desde $ 280.

Tengo, además, casas de diversos cánones, en las calles siguientes: Huérfanos, Catedral, Brasil, Castro, República, Lastarria, Santa Rosa, Molina, Cienfuegos, Rosal, etc.

PROPIETARIOS: SOLICITO CASAS, CHALETS EN BARRIOS ALTOS, PARA CLIENTES DE RECONOCIDA SOLVENCIA

LOS PROPIETARIOS NO PAGAN COMISION EN LAS CASAS SIN MUEBLES Y SIN CONTRATO

Más datos dará:

SECCION ARRIENDOS

MIGUEL FUENZALIDA B.

1061 — MONEDA — 1061

PRINCIPAL

HOY- MATINEE, A LAS 3.15 P. M. ESPECIAL, A LAS 6.30 P. M. NOCHE, A LAS 9.45 P. M.

La gran película que obtuvo el primer premio en el concurso de Nueva York en 1925,

STELLA DALLAS

EL AMOR DE SU VIDA

por las lindas

BELLE BENNETT y ALICE JOYCE

LA NOVELA CONMOVEDORA

"Era frívola, era ligera y hasta despreciaba el comentario público, pero, tras apariencias dudosas había en ella un tierno corazón de madre capaz de todos los sacrificios y de todos los renunciamientos..."

PLATEAS: **$3.20**

Niños a la Matinée, **$1.50**

Aproveche los Ultimos Días de nuestra Colosal Liquidación de Pieles y Sombreros

LAS MAS RIQUISIMAS PIELES Y LOS SOMBREROS DE ULTIMA MODA LOS PUEDE ADQUIRIR CON GRANDES FACILIDADES DE PAGO Y A PRECIOS DE VERDADERA RECLAME

PELETERIA Y SOMBRERERIA "WASHINGTON" 873-MONEDA-873

Use el alimento ideal CACAO PEPTONIZADO "GLORIA" a base de leche condensada extracto de malta, cacao desgrasado peptonizado.

Pídalo en las buenas Boticas y Almacenes

LA INAUGURACION DE LOS TEES - DANZANTS EN LOS SALONES DEL CLUB DE LA UNION.—

TODO UN EXITO CONSTITUYO LA INAUGURACION DE LOS DANZING TEA EN LOS SALONES DEL CLUB DE LA UNION; COMO SE VE EN NUESTRO GRABADO, LAS MESAS FUERON OCUPADAS POR UN DISTINGUIDO GRUPO DE FAMILIAS, ENTRE LAS QUE SE ANOTAN LAS SIGUIENTES: MARTINEZ PRIETO, VALDES TAGLE, BESA PEREIRA, BESA BARROS, AMUNATEGUI LECAROS, MONTT PINTO, VERGARA BLANCO, MACKENNA LAZCANO, GARCIA DE LA HUERTA BALMACEDA, SANTA CRUZ ERRAZURIZ, ARTEAGA IZAZA Y TORO ASTABURUAGA

VIDA SOCIAL PORTEÑA

VIAJEROS DISTINGUIDOS. — A bordo del vapor "Santa Elisa", de la Grace Line, llegó ayer a este puerto, el señor James Doolittle, teniente de los servicios de aviación de Norte América.

En el mismo vapor llegó el señor Gerald Martín, representante del Chicago Tribune.

EL MINISTRO DE ARGENTINA EN COLOMBIA. — En la combinación transandina de ayer regresó a Buenos Aires, el Ministro de Argentina en Colombia, señor Eduardo Labougle, acompañado de su familia.

COMIDA QUE OFRECERAN HOY LOS MARINOS BRITANICOS. — Los distinguidos marinos británicos que se encuentran prestando sus servicios en nuestra armada, ofrecerán esta noche una comida en honor de los altos jefes de la Marina chilena, en los comedores del Astur Hotel.

NACIMIENTO. — Ha nacido un hijo del señor Guillermo Hernández Arnett y de la señora Daisy Smith de Hernández.

EL BANQUETE DE ANOCHE EN EL CLUB DE VIÑA DEL MAR. — En honor de don Santiago Humberstone. — Anoche se efectuó en uno de los comedores del Club de Viña del Mar, el banquete que un numeroso grupo de amigos ofrecía en honor del señor don Santiago Humberstone, como una manifestación de aprecio y adhesión.

Concurrieron a esta demostración distinguidos miembros de la Asociación de Productores de Salitre de Chile, del alto comercio y de nuestra sociedad.

MUSICA

TEATRO MUNICIPAL

LA COMPAÑIA LIRICA CHILENA DA HOY LA VELADA DE GALA CON "RIGOLETTO", PROTAGONIZADO POR OSCAR MOEBIS

Como hemos anunciado anteriormente, hoy se celebra en el Municipal el glorioso aniversario del combate naval de Iquique, con una interesante velada a la cual asistirán S. E. el Presidente de la República, Cuerpo Diplomático y Ministros de Estado.

La Compañía Lírica Chilena, organizada por la señora Adelina Padovani, se presentará por primera vez al severo público del Municipal en una de las óperas de más responsabilidad artística para sus intérpretes: en Rigoletto.

El 2.o, 3.o y 4.o actos de dicha ópera será representado por el siguiente elenco de artistas: Rigoletto, Oscar Moebis; Gilda, señorita Clarisa Borgoño; Duque de Mantua, señor Oscar Ilabaca León; Magdalena, señorita Zunilda Carrasco; Conde de Monterone, señor Rubén Larenas; Marullo, señor Gabriel León; Giovanna, señora Virginia Ferraresi; Borsa Mateo, señor Mazzoli; el rol de Sparafucile será interpretado por el bajo señor Oscar Dahm.

La orquesta, compuesta de la totalidad de los profesores de la Sinfónica Municipal, estará a cargo del maestro Dante Betteo.

La velada se iniciará con la overtura de Guillermo Tell, ejecutada por la orquesta sinfónica, bajo la dirección del maestro Carvajal.

Entre el 2.o y 3.o actos, los coros del Municipal cantarán el Himno Nacional, bajo la dirección del maestro Sandoval.

Los coros de Rigoletto han sido cuidadosamente preparados por el distinguido maestro Claudio Carlini, cuya labor en la Compañía Lírica Chilena ha sido muy apreciada por el público.

Está demás decir que hay interés y entusiasmo en el público para asistir a esta interesante velada de arte que ofrece la Compañía Lírica Chilena; lo prueba la gran demanda de localidades que desde el Lunes se ha venido registrando en la boletería del Municipal.

La función de esta noche comprobará una vez más que se pueden representar dignamente óperas en Chile con artistas netamente nacionales.

Se está estudiando la forma de facilitar a la Compañía Lírica Chilena el desarrollo equilibrado y metódico de sus espectáculos en el Municipal a precios equitativos para el público. En nuestra edición de mañana daremos algunos detalles de este proyecto.

CUARTETO DE LONDRES

En la primera quincena de Junio volverá nuevamente a actuar en el Municipal el afamado cuarteto de Londres que, como es sabido, es una de las agrupaciones más celebradas en el extranjero.

El Cuarteto de Londres dará en Santiago diez recitales y cinco en Valparaíso; es muy probable que visite algunas plazas importantes del Sur, como Concepción, Valdivia, Temuco y Osorno.

LOS PROGRAMAS DE HOY

TEATROS

COMEDIA (Huérfanos).—Compañía Lupe Rivas Cacho.—Matinée: Las Chalas y El Bataclán en México. Tarde y noche: Aguántate, Pompín y El Bataclán en México.

SANTIAGO (Merced).—Compañía Herminio Yacucci.—Matinée: El Amigo Krauss. Tarde: Perfecto, Delgado y Calvo. Noche: El Hombre Sandwich.

CINES

PRINCIPAL (Ahumada 162).—Matinée, tarde y noche: Stella Dallas, por Belle Bennett.

FERROVIARIO (Exposición 155).—Matinée: Desolación, por George O'Brien; El Ciclista y Curva Peligrosa. Tarde y noche: Muñequita de Lujo, por Mae Murray.

ALHAMBRA (San Antonio esquina Monjitas).—Matinée: Tragedia en el mar del Norte y cómicas. Tarde y noche: Dolor, por France Dhelia.

APOLO (Victoria frente a Juan Vicuña).—Matinée: Que nunca lo sepa mi hija, por Jane Novay. Tarde y noche: El terco, por Tom Mix.

ATENAS (Maestranza 1035).—Matinée: El terco, por Tom Mix. Tarde y noche: Si llega el Invierno, por Percy Marmont.

AVENIDA (Vicuña Mackenna 624).—Matinée: El temerario, por Jack Perrin y programa cómico. Tarde y noche: Luz y Sombra, por María Luisa Amenábar.

AVENIDA MATTA (Av. Matta 613).—Matinée: La Quimera del Oro, por Chaplin. Tarde y noche: El hombre que ella no amaba, por Seena Owen, Marta Mansfield y Bert Lytell.

BRASIL (Brasil esquina Huérfanos).—Matinée: El tenorio tímido, por Harold Lloyd y programa cómico Universal. Tarde y noche: Montecarlo, por Betty Balfour. En las tres funciones: Incendio y reconstrucción del Esmeralda, y humoradas, por Rojas Gallardo.

CAUPOLICAN (Avenida Central esquina Madrid).—Matinée: Quién fué el asesino, y cómicas. Tarde y noche: Don Juan de Austria.

COLON (Plazuela Ecuador).—Matinée: El corral de la hacienda, Los extremos se juntan, Caperucita Roja, Por medio billete. Tarde y noche: Peter Pan, por Betty Bronson.

DELICIAS (Delicias esquina San Alfonso).—Matinée: El corral de la hacienda, Los extremos se tocan, Caperucita Roja y Por medio Billete. Tarde y noche: Amor a cien kilómetros y El rayo escarlata.

DIECIOCHO (Dieciocho 14).—Matinée: Peter Pan, por Betty Bronson. Tarde y noche: La desencantada, por Mary Philbin.

EXCELSIOR (Independencia 1077).—Matinée: El terco, por Tom Mix y programa cómico. Tarde y noche: Dolor, por France Dhelia.

FRANKLIN (San Diego 2615).—Matinée: Peter Pan, por Betty Bronson, y Crimen vengado, por Jack Hoxie. Tarde y noche: El Peregrino, por William Collier, Jr. y Greta Nissen.

HIPPODROME CIRCO (Artesanos 725).—Matinée: ¿Dónde está Jones? Montaña de los Campos y Agua y Gasolina. Tarde y noche: Un crimen vengado y La Desencantada, por Mary Philbin.

IMPERIAL (San Diego 1344).—Matinée: ¿Quién fué el asesino? y cómicas. Tarde y noche: Llorando a carcajadas.

IMPERIO (Estado 239).—Matinée: Luz y Sombra, y cómicas. Tarde y noche: El último momento.

INDEPENDENCIA (Independencia 373).—Matinée: Luz y Sombra. Tarde y noche: El Ultimo Momento.

IRIS (Castro 130).—Matinée: Max Linder Jettatore, y El Impostor Honrado. Tarde y noche: Así son las Mujeres, por Margarita de la Motte.

LATORRE (Delicias 3734).—Matinée: Amor a cien Kilómetros, por Alma Bennett, y programa cómico. Tarde y noche: Oh, Cabaret, por Florence Vidor.

MINERVA (Chacabuco 780).—Matinée: Corazones que luchan, por Lloyd Hughes, y El Temerario, por Jack Perrin. Tarde y noche: Luz y Sombra, por María Luisa Amenábar.

MUNDIAL (Plazuela Almagro).—Matinée: El Corral de la Hacienda, Los Extremos se Juntan, Caperucita Roja y Por Medio Billete. Tarde y noche: Peter Pan, por Betty Bronson.

ODEON (Barroso esquina San Pablo).—Matinée: Papito, por Jackie Coogan. Tarde y noche: La Virgen Loca, por Elaine Hammerstein.

O'HIGGINS (San Pablo esquina Cumming).—Matinée: El Tenorio Tímido, por Harold Lloyd, y programa cómico Universal. Tarde y noche: El Secreto de Eva, por Betty Balfour. En las tres funciones: Incendio y reconstrucción del Esmeralda.

RECOLETA (Avenida Recoleta 345).—Matinée: Tragedia en el Mar del Norte y cómicas. Tarde y noche: Dolor.

REPUBLICA (Av. República 239).—La Octava Esposa de Barba Azul, por Gloria Swanson. Tarde y noche: El halcón de los mares, por Milton Sills y Enid Bennett.

SALA ORIENTE (San Francisco 178).—Matinée: La Quimera del Oro, por Chaplin. Tarde y noche: Stella Dallas, por Alice Joyce.

SETIEMBRE (Delicias 404).—Matinée: El Tenorio Tímido, y programa cómico Universal. Tarde y noche: El Secreto de Eva, por Betty Balfour. En las tres funciones: Incendio y reconstrucción del Esmeralda.

SPLENDID (Huérfanos 1060).—Matinée: El halcón de los mares. Tarde y noche: Frente a la vida, por William Haines.

VICTORIA (Huérfanos esquina San Antonio).—Matinée: El Huerto de los Duendes, Fieras a Domicilio y Corridas de Toros en Madrid. Tarde y noche: Escándalo en Sociedad, por Gloria Swanson.

YUNGAY (Plaza Yungay).—Matinée: Tragedia en el mar del norte, y cómicas. Tarde y noche: Don Juan de Austria.

Teatro Santiago

MATINEE, "EL AMIGO KRAUSS". VERMOUTH, "PERFECTO, DELGADO Y CALVO". NOCHE, "EL HOMBRE SANDWICH". LA FUNCION DE GALA DEL 25

La obra cómica de Fernández y Cabrera: "Perfecto Delgado y Calvo", se mantiene en el cartel del Santiago con extraordinaria aceptación, muy merecida por cierto, pues su valor de comicidad están por sobre los de todas las obras del género que nos ha dado a conocer la compañía argentina que encabeza Herminio Yacucci.

Hoy irá esta grasiosísima comedia en la función de la tarde. Para la matinée de las 3, se anuncia la bonita comedia de Alejandro Berrutti, titulada: "El amigo Krauss", obra con la que Yacucci y sus primeras figuras lograron un sonado éxito al comienzo de la temporada.

La función nocturna lleva al cartel, una vez más, la divertida humorada de Florencio Parravicini: "El hombre sandwich", con la que tanto ha reído el público del Santiago.

—Para la noche del 25 de Mayo, y con ocasión del aniversario patrio argentino, la compañía Herminio Yacucci ofrecerá una gran función de gala patrocinada por el Centro Argentino y a la que concurrirán especialmente invitados, el Presidente de la República, Excmo. señor Emiliano Figueroa Larraín, el Embajador, señor Malbrán y otros miembros del Cuerpo Diplomático residente.

Se estrenará la preciosa obra de Belisario Roldán, titulada: "El puñal de los Troveros", que está escrita en verso y que consta de tres actos. Además, Yacucci estrenará el monólogo de Parravicini, "Familia complicada" y la soprano señorita Yolanda Gutiérrez tendrá a su cargo algunos números de concierto.

"La Condesa Mariza" de Kalmann

Con esta preciosa opereta de Emmerich Kalmann—el celebrado autor de "La Bayadera" y "La Princesa de las Czardas"— en la noche del 29 del presente, hará su debut en el teatro de La Comedia la compañía española de operetas que dirige Pietro Maresca y en la que figuran nuestros conocidos Adriana Soler, Pierrete Fiori y José Vela.

Esta temporada está llamada a desarrollarse con seguro éxito, tanto por la bondad de los intérpretes, como por la calidad y novedad del repertorio que cuenta con más de diez estrenos, muchos de ellos verdaderamente interesantes.

Maresca trae esta vez una buena compañía, pues, además de los elementos nombrados, figuran en el elenco, la tiple cómica Teresita Arce, el primer actor Daniel Garrido, el celebrado caricato Pedro Ureta, la característica Anita Hernández, los bailarines internacionales Rossi-Rosy y el maestro Gitsti, elementos todos conceptuados halagadoramente en los círculos teatrales euroamericanos.

Los decorados y el vestuario son de todo buen gusto, por lo que la mise en escene será un digno complemento de estas interesantes interpretaciones.

Rojas Gallardo en el Brasil

Con su actuación en la Radio, Rojas Gallardo ha hecho popular en todo el país a Tristán Machuca. Este personaje se presentará en persona en las tres funciones de hoy del Brasil, para regocijo de los habituales de este elegante cine.

Rojas Gallardo no solamente contará las aventuras de Machuca, sino que también hará otros divertidos actos de humorismo.

Teatro de La Comedia

MATINEE: "LAS CHALAS" Y "EL BATACLAN EN MEXICO". VERMOUTH Y NOCHE: "AGUANTATE, POMPIN" Y "EL BATACLAN EN MEXICO"

Una concurrencia extraordinaria se congregó anoche en La Comedia, con ocasión de celebrarse la función de honor y beneficio de los celebrados actores cómicos de la compañía mexicana, señores Pompín Iglesias y Emilio Cabrera.

Se estrenó la zarzuela de Náujaro y Manzano Rueda: "Aguántate Pompín", en la que Cabrera e Iglesias, tienen a su cargo roles de gran comicidad. Lupe Rivas Cacho colaboró con el brillo de siempre al triunfo logrado en esta interpretación, compartiendo con sus primeros actores, las ovaciones de la noche. A continuación, los mexicanos nos dieron a conocer la revista "El bataclán en México", obra de gran visualidad y mucha gracia, que sirvió a los beneficiados para hacerse aplaudir muy ruidosamente.

Hoy habrá tres funciones. En la matinée se llevarán a escena la zarzuela "Las Chalás", creación de Lupe Rivas Cacho y la revista "El bataclán en México". En la vermouth y la nocturna, se repite el programa de anoche, es decir: "Aguántate, Pompín" y "El bataclán en México".

Mañana se estrena "Claveles y Albahacas" en La Comedia

El estreno de la revista nacional "Claveles y Albahacas", que nos anuncia para la noche de mañana la compañía de Lupe Rivas Cacho, está llamado a constituir un verdadero acontecimiento teatral, pues los autores señores Genaro Prieto, Armando Hinojosa y el el maestro Pérez Freire, han escrito, según todas las referencias, una obra muy interesante y graciosa. Por su parte, los mexicanos de La Comedia, dirigidos por Juan Arozamena y Lupe Rivas Cacho, han ensayado la obra con la seguridad de lograr con ella uno de sus mejores triunfos.

Esta revista consta de dos actos y varios cuadros y en ellos, los autores presentan con originalidad y buen humor, interesantes aspectos típicos de esta tierra, alternados con pasajes de actualidad local e internacional.

Lupe Rivas, Lupe Nava, Pompín Iglesias, María Luisa Rivas Cacho, Emilio Cabrera, Camejo, Alsina y las segundas tiples bailarinas, tienen en esta obra escenas y números de gran lucimiento, por lo que se espera muy fundadamente en el buen éxito interpretativo.

La música de Pérez Freire ha de gustar mucho, pues ha escrito una partitura muy hermosa y de gran carácter nacional. Las decoraciones han sido pintadas especialmente por el celebrado escenógrafo Pedro Durand y se han confeccionado trajes muy vistosos y de buen gusto para cada uno de los numerosísimos números de "Claveles y Albahacas".

Beneficio de Bolognini

El 27 tendrá lugar en el Hippodrome Circo el beneficio de Elías Bolognini, estilista argentino que goza de las simpatías de nuestro público.

Un grupo selecto de artistas y deportistas cooperará a este festival de arte y compañerismo.

El representante de Li-Ho-Chang

Desde Rosario (República Argentina), hemos recibido un telegrama del ilusionista Li-Ho-Chang, en el que nos pide noticias de su antiguo representante, Li-Hi-Chang; desea que, impuesto de esta información, se comunique con él.

Viña Edwards

PRECIOS DE LOS VINOS

	Chuico
Corriente	$ 14.00
Especial...	15.75
Pinot...	19.25
Blanco...	21.00

Por partidas de 4 cuarterolas a $ 0.60, 0.70, 0.90 y 0.90, el litro.

Ordenes:

Alfredo Gabarroche
Teléfono 47, Ñuñoa.— Correo N.o 10.— Av. Pedro de Valdivia N.o 3000

Amortiguadores Hassler

para toda marca y clase de coches, completamente blindados

HASSLER TRADE MARK REGISTERED STABILIZERS PATENTS PENDING

Agente general para la Argentina, Uruguay y Chile:

PABLO LUZZATTO
Buenos Aires, Bolívar 611

Agente con stock, para Chile:

ARTHUR SCHWAGER
Santiago, Nataniel 117

NOTICIAS CINEMATOGRAFICAS

SALA IMPERIO

HOY, TRES FUNCIONES: MATINEE; "LUZ Y SOMBRA". ESTRENO DE "EL ULTIMO MOMENTO"

Hoy celebra la Sala Imperio la festividad patria con tres grandes funciones de enorme interés. En matinée a las 3 P. M. se reprisará "Luz y Sombra", la película nacional que ha obtenido un triunfo sin precedentes y cuya interpretación a cargo de las señoritas María Luisa Amenábar Prieto, María Guerrero Cuevas, Enriqueta Petit y de los señores Francisco Huneeus Salas, Jorge Délano, Rafael Larson y Juan Francisco González ha sugerido los más entusiastas aplausos de la crítica y del público en general.

En especial y noche se estrenará la grandiosa cinta Metro Goldwyn Mayer, titulada "El último momento", creación de los rutilantes astros Doris Kenyon, Henry Hull y Luis Calhearn. Esta película tiene un interés excepcional, pues desarrolla un argumento de originalidad extraordinaria que da margen a escenas de lo más variadas y emocionantes.

Hay cuadros cuya impresionante acción se desarrolla en una goleta, guarida de un monstruo misterioso que separa a dos enamorados y pone a prueba el valor del galán que, a pesar de su nombre de Napoleón, había sido siempre una gallina. Otro atractivo de esta cinta es el trabajo de un peneca que con toda fortuna emula al famoso Pibe. Doris Kenyon ha encarnado maravillosamente el tipo de la muchacha moderna, voluntariosa y audaz que por su amor a las situaciones extrañas mezcla a dos de sus amigos en una terrible aventura.

IMPERIO HOY

CHILEAN CINEMA CORP.
Gran Orquesta Grazioli

MATINEE 3 P. M.
La mejor película nacional
LUZ y SOMBRA
Además comedias
COMICAS

ESPECIAL 6.30 — NOCHE 9.40 — ESTRENO METRO GOLDWYN MAYER

Un drama que reune el lujo y el sentimiento a lo sensacional y misterioso. Argumento de JACK BOYLE, célebre folletinista norteamericano DE GRAN FANTASIA Y EMOCION

EL ULTIMO MOMENTO

Soberbia presentación y argumento variado y emocionante, lleno de novedosas situaciones
DORIS KENYON, HENRY HULL Y LUIS CALHEARN

UNA MUCHACHA VOLUNTARIOSA QUE MEZCLA A DOS AMIGOS EN UNA AVENTURA TERRIBLE

UN MONSTRUO PRIMITIVO QUE SE INTERPONE ENTRE DOS ENAMORADOS. MOMENTOS IMPRESIONANTES Y TIERNOS

DOMINGO ACONTECIMIENTO EXTRAORDINARIO **UNA ESPOSA de CARTON** POR LA LINDA **CONSTANCE TALMADGE**

MATINEE, A LAS 3 P. M.— LA GRANDIOSA PELICULA DE
CARLITOS CHAPLIN
LA QUIMERA DEL ORO
ADEMAS COMICAS UNIVERSAL.

Teatro Av. Matta
AVENIDA MATTA
frente San Isidro
ORQUESTA DE 8 PROFESORES

ESPECIAL DE MODA, A LAS 6.30— NOCHE, 9.30.— Vitagraph, presenta una estupenda novela de dolor, amor y misterio,

El Hombre que Ella no Amaba

Protagonista: SEENA OWEN, MARTA MASFIELD y BERT LETELL.
La intriga más apasionante que se puede imaginar el espectador pasa por una infinita variedad de sensaciones.

MAÑANA: "ESCANDALO EN SOCIEDAD', POR GLORIA SWANSON

LA SOCIEDAD CHILENA AURELIO VALENZULA B. Y CIA. CELEBRA HOY EL GLORIOSO ANIVERSARIO DEL COMBATE DE IQUIQUE

En las tres funciones se regalará el librito con el himno "Chile", el cual será declamado por su autor, el poeta Silva Humeres; proyecciones patrióticas del Combate de Iquique, embanderamiento, iluminación extraordinaria, fuegos artificiales y Canción Nacional por elementos de la Lírica Chilena en vermouth y noche.

MATINEE
Setiembre, Brasil y O'Higgins

HAROLD LLOYD en TENORIO TIMIDO

Y EL ULTIMO PROGRAMA COMICO UNIVERSAL

Setiembre y O'Higgins Vermouth y noche
Platea: $ 3.20

Estreno Paramount
EL SECRETO DE EVA

POR BETTY COMPSON, WILLIAM COLLIER Y JACK HOLT

La novia de un Duque que se propuso hacer una Duquesa de una pobre muchacha. Preciosas escenas en la Costa Azul.

BRASIL Vermouth y noche
MONTE CARLO

DEBUT DEL HUMORISTA ROJAS GALLARDO

TRES FUNCIONES EN EL VICTORIA: EN MATINEE: "EL HUERTO DE LOS DUENDES", POR BUCK JONES Y "FIERAS A DOMICILIO"; SECCIONES SOCIALES "ESCANDALO EN SOCIEDAD"

Tres funciones extraordinarias hará hoy el 21 de Mayo. En la conmemorar el 21 de Mayo. En la matinée presentará tres grandes estrenos cuyo detalle es el siguiente: 1.o "El huerto de los duendes", comedia de sensacionales aventuras por el famoso cow-boy Buck Jones; 2.o "Fieras de domicilio", divertidísima astrakanada por el célebre Charles Coocklin; y 3.o "Corridas de toros en Madrid", notable película descriptiva.

"El huerto de los duendes", obra base de este programa es una simpática producción en seis actos de interesante argumento y de trama de intrigas muy novedosa que se presta para que el protagonista Charles Buck Jones haga un trabajo magnífico como atleta, jinete y como artista.

Las funciones especial y nocturna anotan la repetición de "Escándalo en sociedad", emocionante y extraordinaria creación Paramount por Gloria Swanson que alcanzó ayer un triunfo bullicioso ante una concurrencia que llenaba totalmente la sala del Victoria.

Rod la Roque y Ricardo Cortés, dos galanes que cuentan con amplias simpatías entre nosotros, son sus compañeros de labor y están a la altura de ella por la fuerza emocional y los rasgos inconfundibles que han dado a sus roles.

"Escándalo en sociedad" se proyecta con un programa de música adaptado especialmente.

EL SEGUNDO ACONTECIMIENTO GIGANTE DE 1926 QUE PRESENTARA LA SALA IMPERIO

"Bajo la púrpura cardenalicia", segundo acontecimiento gigante que presentará este año la Sala Imperio, se anuncia bajo los mejores auspicios. La principal figura femenina de este drama, la exquisita actriz Alma Rubens, ha conquistado con su reciente actuación en "Los enemigos de la mujer", un prestigio extraordinario que acrecienta en mucho la fama que ya gozaba entre nosotros. Su trabajo en "Bajo la púrpura cardenalicia", es tan delicado y tan personal como el que realizó en la novela de Blasco Ibáñez. Alma Rubens une a su belleza un talento dramático excepcional, lo cual hace que su actuación sea desde todo punto de vista gratísima.

LOS TEATROS SETIEMBRE, BRASIL Y O'HIGGINS FESTEJAN HOY EL ANIVERSARIO DEL COMBATE DE IQUIQUE

Los teatros de la empresa chilena Aurelio Valenzuela y Cía. tienen por norma celebrar entusiastamente los aniversarios nacionales. El 21 de Mayo ha sido siempre festejado en forma entusiasta con la plena correspondencia del público.

En la matinée de hoy los teatros Setiembre, Brasil y O'Higgins exhibirán la divertida y larga comedia Paramount de Harold Lloyd "Tenorio tímido". Además irá el último programa cómico Universal. Habrá coros escolares y las mismas atracciones extras que se anuncian para vermouth y noche.

El Setiembre y el O'Higgins, en vermouth y noche, estrenarán: "El secreto de Eva", preciosa película interpretada por Betty Compson, William Collier y Jack Holt. Es una obra desarrollada en los más bellos parajes de la Costa Azul. El protagonista es un duque que pertenecía, buscó como noque pertenecía, se buscó como novia a la hija de un zapatero a la cual hizo educar para alto rango.

En el Brasil, en vermouth y noche, se repetirá "Montecarlo", la extraordinaria vista francesa del Consorcio Cinematográfico de Chile.

En los tres teatros se exhibirán vistas fijas patrióticas, se declamará el himno "Chile" por el poeta Silva Humeres y se regalará el librito en que está impreso, se cantará la Canción Nacional por Mercedes Godoy, Puelma y De la Vega—primeras partes de la Lírica Chilena—habrá profusa iluminación y embanderamiento general.

Fuera de programa en las funciones de vermouth y noche se estrenará la película que la Andes Film tomó con motivo del incendio del Teatro Esmeralda. Esta cinta ha sido completada con la colocación del primer tigeral del nuevo Esmeralda y con una visita al Mercado Municipal Poniente.

ALHAMBRA Y RECOLETA

Hoy tres funciones, estreno de "Dolor", por France Dhelia.—Estos teatros anuncian para hoy tres funciones con programas escogidos. En matinée darán la emocionante producción alemana "Una tragedia en el Mar del Norte" y un programa cómico seleccionado. En especial y noche se estrenará "Dolor", emocionante creación de France Dhelia, una de las actrices más hermosas de los elencos europeos.

MUNDIAL

Este concurrido teatro da hoy tres interesantes funciones. En matinée, a las dos, ofrece las siguientes atracciones: Art Accort en la colosal película, de aventuras, "El corral de la Hacienda", el drama de luchas "Los extremos se tocan", y las cómicas, "Caperucita roja", por Pirulita y "Por medio billete", de Arturo Lake.

En las funciones de las 6.15 y 9.30 se estrena la hermosa leyenda, a base de una fantasía original que conmueve, titulada: "Peter Pan".

COLON

La elegante sala del Colón dará en matinée a las 2.30 "El corral de la hacienda", por Art Accord, el drama de aventuras "Los extremos se juntan", y las cómicas "Caperucita roja", de Pirulita y "Por medio billete", de Arturo Lake.

En las funciones de las 6.15 y 9.30 la bella leyenda "Peter Pan", que conmueve, intriga e interesa.

DELICIAS

Este popular teatro del barrio Estación ofrece hoy tres atrayentes funciones: a las 2.30 "El corral de la hacienda", por Art Accord, el drama de aventuras "Los extremos se juntan", y las cómicas "Caperucita roja", por Pirulita y "Por medio billete", por Arturo Lake.

En las funciones de las 6.30 y 9.30 una doble función extraordinaria compuesta de las producciones siguientes: Alma Bennet en su sensacional creación de lujo, pololos picantes y arrebatadoras carreras de autos, titulada: "Amor a cien kilómetros", y segunda función del ruidoso éxito de la gran serial de lujo "El rayo escarlata".

TEATRO REPUBLICA

"El halcón de los mares".—En la matinée exhibirá hoy este teatro la preciosa producción Paramount "La octava esposa de Barba Azul", una de las mejores creaciones de la famosa actriz Gloria Swanson.

En especial y noche se presenta nuevamente la grandiosa super-producción First National Circuit "El halcón de los mares", la película de mayor éxito del día e interpretada por Milton Sills y Enid Bennet.

SPLENDID THEATRE

EN ESPECIAL Y NOCHE: "FRENTE A LA VIDA", DE WI HAINES.—EN MATINEE EXTRA, A LAS 3 P. M. 7.a: "E HALCON DE LOS MARES"

En sus funciones de moda de hoy esta sala presentará en especial y noche el estreno de una apasionante comedia dramática de la conocida marca "C. B. C.", titulada: "Frente a la vida", y en la cual obtiene un franco éxito el notable galán y simpático muchacho William Haines.

"Frente a la vida", es la novela de un muchacho calavera y borrachín que había sido un mimado de su padre y que creía que todo le estaba permitido, habiendo llegado a vertirse, insensiblemente en paz y en un inútil.

En una matinée extraor las 3 P. M., se exhibirá por la obra más gigantesca del halcón de los mares", que admirada por todos los niños la grandiosa sublimidad y sensacionalismo de la obra recios y geniales que pueden ver hasta los más cerrados nes.

LAS TRES FUNCIONES DE HOY EN EL PR CIPAL SE HARAN CON STELLA DALLAS

El Principal, cuya empresa chilena presta gran atención a la celebración de las efemérides gloriosas, ha preparado para hoy un extraordinario programa de atracciones patrióticas que servirán para rendir un homenaje a los héroes de Iquique.

En la matinée como en todas las funciones, habrá proyección de vidrios con escenas de los gloriosos combates de Iquique y Punta Gruesa y se exhibirán, además, las efigies de Prat, Sargento Aldea, Riquelme, Serrano, Condell, Jarpa, Orella y Thompson.

A los niños que asistan a la matinée se les obsequiará banderas chilenas y retratos de los héroes de dichos combates.

En las tres funciones irá la cinta de arte de Los Artistas Unidos "Stella Dallas" o "El am su vida", película que protagon Belle Bennet, Alice Joyce, Lois ran, Ronald Colman y Douglas banks.

LOS TEATROS INDEPENDENCIA Y FRA KLIN PRESENTAN: "EL PEREGRINO"

"El peregrino" o "La sirena de Babilonia", la maravilla de la Paramount, se da hoy en los teatros Franklin e Independencia. Mientras más se exhibe esta cinta estupenda, mientras más se populariza en los barrios, más prestigio adquiere y más aplausos recoge. Tiene una inmarcesible belleza, porque posee una gran vitalidad interior y un arte sincero, puro y claro la anima. Además, lleva los útiles adornos de la grandiosidad espec lar y tiene escenas insuper que hieren la imaginación y vocan un interés profundo y dadero.

La hermosa y perversa Greta sen y el joven galán Willi dier encarnan con talento su principales papeles de esta a leyenda, la obra cumbre cinematografía del mundo

LOS TEATROS AVENIDA Y MINERVA E TRENAN HOY: "LUZ Y SOMBRA"; E MATINEE, PROGRAMAS DOBLES

En las funciones de especial y noche de estos dos teatros, se estrena hoy la triunfal producción dramática de la Coke Film, titulada: "Luz y sombra" e interpretada por elementos de la alta sociedad santiaguina.

La matinée del Avenida se hace con la hermosa película de intrigas, amores y aventuras, titulada: "El temerario" cinta en la cual reaparece el vigoroso actor Jack rrin. A continuación prese escogido programa cómico.

El Minerva estrena en la ma la emocionante novela dram "Corazones que luchan", cinta que hacen un brillante papel bara Bedford y Lloyd Hughes continuación presenta la última ción de aventuras de Jack P titulada: "El temerario".

MAÑANA EN EL PRINCIPAL SE DARA "L Y SOMBRA" Y LA TERCERA FUNCION D "LOS DOS PILLETES"

Los Sábados de El Principal han pasado a ser clásicos por la selección cuidadosa del material de películas que se exhiben.

El programa de mañana tiene grandes atracciones y además es doble, dándose la tercera función de "Los dos pilletes", la gran serial Gaumont, que interpreta Signoret y el niño Jean Forest y la hermosa cinta chilena "Luz y Sombra".

"Luz y Sombra" ha sig para la cinematografía chi más brillante triunfo y c Jorge Délano se ha catalog mo un director de mérito grandes conocimientos cinem ficos.

La presentación de esta p chilena en El Principal, tendrá más la atracción de ser a p corrientes.

DIECIOCHO

El Teatro Dieciocho ofrece hoy a su selecto público la hermosa visión Jewel Universal, titulada "Las desencantadas", en cuya inter tación intervienen con raro t Mary Philbin y el galán Elli ter.

EL MIERCOLES EL VICTORIA ESTRENA "LA BELLA ENGAÑADORA"

El Miércoles, en sus grandes funciones sociales el Victoria presentará la alta comedia social Jewel Universal, "La bella engañadora" creación de la hermosa actriz Laura La Plante.

Esta película es una comedia liviana y agradable y en ella la exquisita actriz hace su más perfecta creación, componiendo con distinción e inteligencia el tipo de una mujercita ambiciosa que quiere triunfar en la vida.

La obra tiene un desarrollo interesante y da ocasión para mostrar un estudio cinematográfico y otras cosas gratas para la vista, como es la visión de las grandes ca europeas.

Colaboran con Laura La P la eminente característica Ki ce y los actores Harry M Alexander Carr.

"La bella engañadora" se e nará el Miércoles próximo en el toria.

HOY 3 P.M.-GRAN MATINEE

LA OBRA GENIAL DE LA "F. N. C."
EL MAS GRANDIOSO ROMANCE DE AVENTURAS DE PIRATAS:

EL HALCON DE LOS MARES

Perfecta creación de la pareja MILTON SILLS ENID BENNET

SPLENDID

DIRECCION MAX GLUCKSMANN

ASISTA USTED a este Cine
LA MEJOR ORQUESTA DE CHILE
DIRIGIDA POR
A. CARVAJAL
SALA CALEFACCIONADA

6.30 y 10 P. M. HOY

GRANDES FUNCIONES SOCIALES
ESTRENO DE LA DELICADA COMEDIA "C B C"
EL MAS BELLO ROMANCE DE AMOR, BOMBEROS Y PIBES:

FRENTE A LA VIDA

CREACION DEL SIMPATICO William Haynes Y LA ENCANTADORA Dorothy Devore

DOMINGO

LOCALIDADES EN VENTA

UN REGIO ESTRENO
"F. B. O."
DELICADO ROMANCE DE FINA GRACIA

DOS VIDAS Y UN CORAZON

Creación de la hermosa
Madge Bellamy
y del simpático
William Haynes

POLITEAMA

MATINEE. — La triunfal creación de MAE MURRAY

"MUÑEQUITA DE LUJO"

SELECTA:

Programa Cómico.—"Loco por el Cine".

REPUBLICA

MATINEE. — La divina GLORIA SWANSON en su mejor creación:

LA 8.a ESPOSA DE BARBA AZUL

ESPECIAL y NOCHE, en AMBOS TEATROS, la obra suprema del romance y la aventura. — MILTON SILLS y ENID BENNET, en

"EL HALCON DE LOS MARES"

ODEON

MATINEE EXTRAORDINARIA. — El prodigioso PIBE JACKIE COOGAN, en su obra cumbre:

"PAPITO"

ESPECIAL Y NOCHE. — Estreno de la bella alta comedia social, por la encantadora estrella ELAINE HAMMERSTEIN:

"LA VIRGEN LOCA"

ELECTRA

MATINEE DOBLE:

"En las SELVAS del AFRICA"

PROGRAMA COMICO. — "El Espanta Pájaros", por BUSTER KEATON.

ESPECIAL Y NOCHE. — Estreno de la más bella y sentida creación del prodigioso PIBE JACKIE COOGAN:

"PAPITO"

TEATROS Independencia y Franklin HOY Especial 6.30 y noche 9.30

"EL PEREGRINO" o la sirena de Babilonia

MATINEE
INDEPENDENCIA
LUZ Y SOMBRA

EL SPLENDID THEATRE PRESENTA MAÑANA LAS EXHIBICIONES 8.a Y 9.a DE "EL HALCON DE LOS MARES"

El día de mañana cumple sus exhibiciones 8.a y 9.a en la sala del Splendid la película monstruo del cine "El halcón de los mares", cuya propiedad ha constituído para la casa Max Glucksmann un verdadero timbre de orgullo ya que esta producción nunca vista significa el mayor esfuerza del cine americano y la proeza más notable realizada hasta ahora por la cinematografía mundial.

En efecto, ninguna película como "El halcón de los mares", podía levantar en todos los públicos un clamor más unánime de admiración y pasmar y asombrar con su grandiosidad infinita a la mentalidad más exigente y la imaginación más desbocada.

La genial interpretación de Milton Sills, la admirable actuación de Enid Bennet la creación magistral de Wallace Beary, la intensidad de Lloyd Hughes la notable caracterización de William Collier y de Frank Currier, el trabajo de Mac Dermott, de Wallace, Mac Donal, de Cristina Montt, de Bert Woodruff, de Medina Rodzina, etc., hacen del elenco interpretativo de "El halcón de los mares" el conjunto de estrellas más admirables y homogéneas presentado hasta ahora en el cine.

RODOLFO VALENTINO REAPARECE EL 25 EN EL SPLENDID EN: "EL AGUILA NEGRA"

RODOLFO VALENTINO Y LA BELLISIMA VILMA BANKY, EN UNA ESCENA DE "EL AGUILA NEGRA"

Le ha correspondido este año a la entidad Artistas Unidos destacar el material más interesante de la temporada; la película de Chaplin ha sobrepasado todos los records y ahora se apresta esta misma marca a obtener un nuevo triunfo con "El águila negra", en que reaparece el famoso galán Rodolfo Valentino.

"El águila negra" es una joya del cine actual y representa un valor equivalente al de su asunto, adaptado de una obra literaria de Pushkin a quien se ha llamado el "Shakespeare ruso".

"El águila negra" en efecto, es una adaptación de "El bandido Doubrowski" genial relato dramático en que desfilan los aspectos más singulares y pintorescos de la vida moscovita de hace un siglo. En la producción de los Artistas Unidos el ambiente y asunto de la obra está transportado con admirable fidelidad y parece difícil que se pueda superar esta obra por su riqueza de observación y de técnica.

"El águila negra" es la culminación del cinematógrafo como arte como belleza plástica, como reproducción de la vida. Es una página del pasado abierta de par en par. En ella Valentino es una figura de raro valor artístico como intérprete y como expresión humana. El célebre galán puede decirse que llega a la cúspide de su victoriosa carrera. Elegante, mundano, hombre de sprit y de ingenio, primero, y luego hombre aventurero, con perfiles épicos y románticos, tiene en esta obra el campo propicio para su múltiple personalidad.

Para mayor acierto le secunda una mujer admirable por su distinción y su belleza, Vilma Banky, que en esta obra se revela sin lugar a dudas como la artista de mayor porvenir en el cine.

Tenemos por esto en "El águila negra" reunidos los valores máximos del cine y puede anticiparse que el triunfo de la obra está asegurado de antemano.

"El águila negra" se presenta en el Splendid el 25 del actual.

Avenida HOY Minerva

VICUÑA MACKENNA 624. —:— SAN PABLO ESQ. DE CHACABUCO
(COMPAÑIA CINEM. ITALO-CHILENA

COLOSAL MATINEE DOBLE A LAS 3
ESTRENO DE LA SENSACIONAL NOVELA DE INTRIGAS AMORES Y AVENTURAS

El Temerario

CREACION DE JACK PERRIN
ADEMAS, RISA A CHORROS.

PROGRAMA COMICO UNIVERSAL

EXTRAORDINARIA MATINEE GIGANTE a las 3
ESTRENO DE LA EMOCIONANTE NOVELA AMERICANA

Corazones que luchan

(EL CABO DE VARAS)
CREACION DE LOS FAMOSOS ARTISTAS
BARBARA BEDFORD Y LLOYD HUGHES
ADEMAS: ESTRENO DE LA SENSACIONAL PRODUCCION DE INTRIGAS Y AVENTURAS.
"EL TEMERARIO", por JACK PERRIN

ESPECIAL: 6.30
NOCHE: 9.30

GRANDIOSO ESTRENO EN AMBOS TEATROS. —

ESPECIAL: 6.30
NOCHE: 9.30

LA PRIMERA PELICULA DRAMATICA DE LUJO, QUE LA CRITICA Y EL PUBLICO HAN CONCEPTUADO COMO SUPER-PRODUCCION NACIONAL

LUZ Y SOMBRA

CINTA DE ARGUMENTO MOVIDO Y EMOCIONANTE, DESARROLLADA EN DISTINTOS AMBIENTES
PRIMOROSA INTERPRETACION DE LA
SEÑORITA MARIA LUISA AMENABAR PRIETO

EL PROXIMO DOMINGO LA SALA IMPERIO ESTRENA: "UNA ESPOSA DE CARTON"

Para las funciones sociales del próximo Domingo, la elegante Sala Imperio anuncia un estreno de gran importancia constituído por "Una esposa de cartón", fina comedia en que la encantadora actriz Constance Talmadge hace derroche de gracia y seducción.

Esta cinta trata de aclarar el problema de si las mujeres deben ayudar en los negocios a sus maridos. Para estudiar tan ardua cuestión se plantea una comedia con características de vaudeville que es una delicia desde la primera hasta la última de sus escenas, donde campea el chiste elegante, el lujo de ambiente y la nota tierna, a la cual Constance sabe dar especial interés.

Las desventuras de un millonario víctima de una señora comerciante, constituyen la nota regocijada de esta admirable película en la cual se mantiene durante todo su desarrollo un humorismo fácil y una amenidad a toda prueba.

MAÑANA — ESTRENO
CLAVELES Y ALBAHACAS
TEATRO COMEDIA

HOY SE COLOCARA EL PRIMER TIJERAL DEL NUEVO TEATRO ESMERALDA

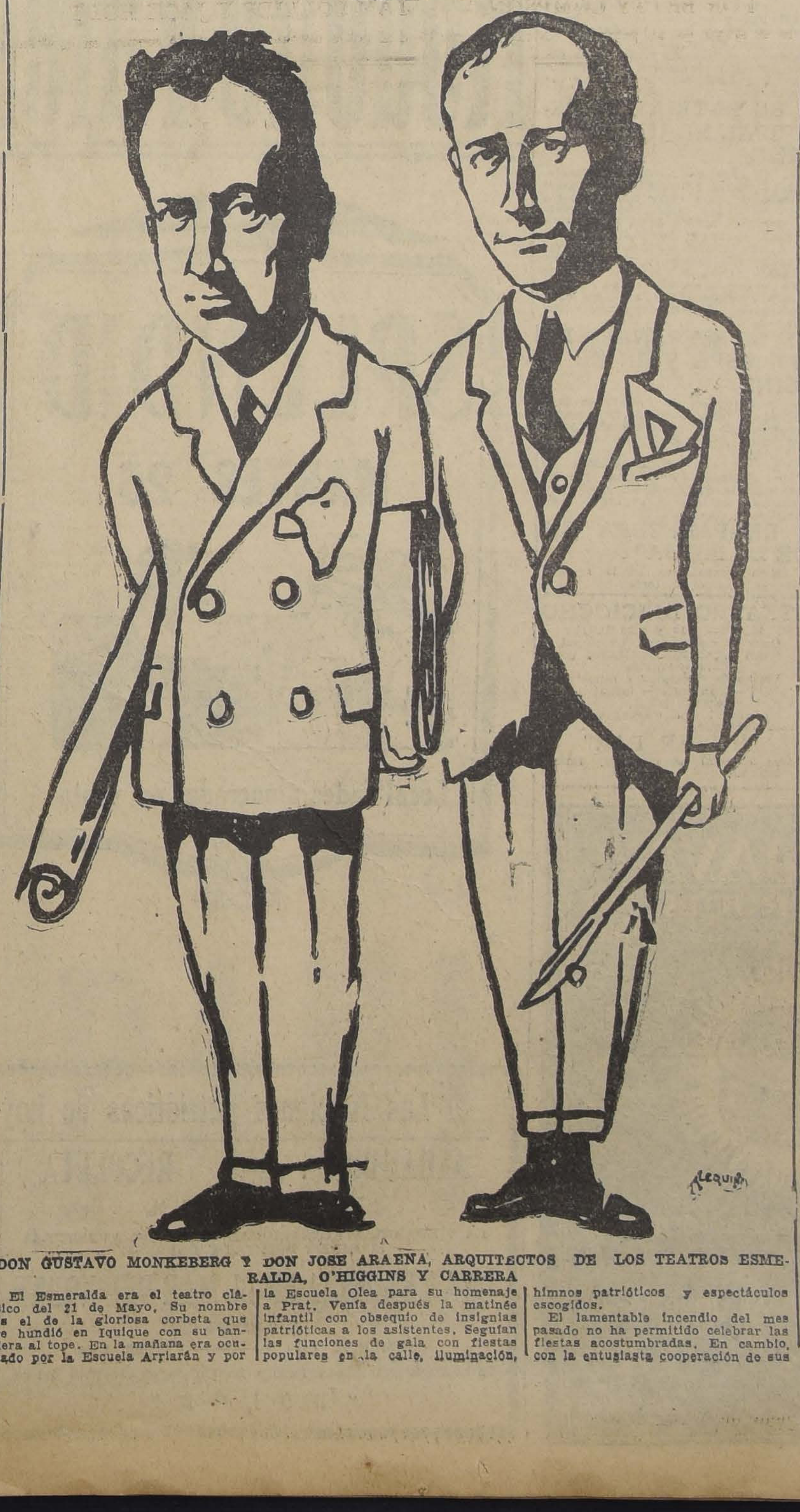

DON GUSTAVO MONKEBERG Y DON JOSE ARAENA, ARQUITECTOS DE LOS TEATROS ESMERALDA, O'HIGGINS Y CARRERA

El Esmeralda era el teatro clásico del 21 de Mayo. Su nombre es el de la gloriosa corbeta que se hundió en Iquique con su bandera al tope. En la mañana era ocupado por la Escuela Arriarán y por la Escuela Olea para su homenaje a Prat. Venía después la matinée infantil con obsequio de insignias patrióticas a los asistentes. Seguían las funciones de gala con fiestas populares en la calle, iluminación, himnos patrióticos y espectáculos escogidos.

El lamentable incendio del mes pasado no ha permitido celebrar las fiestas acostumbradas. En cambio, con la entusiasta cooperación de sus obreros, se propuso celebrar el aniversario del combate de Iquique con la colocación del primer tijeral del nuevo Esmeralda. La vieja bandera de la sociedad Valenzuela, la misma que sirvió para glorificar la colocación del primer tijeral del teatro incendiado, flameará hoy al tope de la nueva construcción como un símbolo del sano nacionalismo del trabajo y del progreso.

Una película será tomada por la Andes Film, para recuerdo de este acontecimiento. Los obreros se han ganado una gratificación por su empuje extraordinario.

En la tarde y en la noche el teatro tendrá su fachada engalanada con el escudo nacional en colores y sus guirnaldas de fiesta.

La película se estrenará esta misma noche en los teatros Setiembre, Brasil y O'Higgins.

MATINEE
FRANKLIN
Peter Pan
— Y —
UN CRIMEN VENGADO
Cow-boys

TEATRO SANTIAGO

Empresa Ernesto Bouquet
Compañía Argentina de Comedias
HERMINIO YACUCCI

Hoy Viernes 21 de Mayo. Hoy, Matinée, a las 3.15. La graciosa comedia,

EL AMIGO KRAUSS

Vermouth, a las 6.15. Gran éxito de risa,

"PERFECTO DELGADO Y CALVO"

Noche, a las 9.30. La hilarante bufonada,

EL HOMBRE SANDWICH

Martes 25: Función de gala en celebración del aniversario argentino. Notable estreno, **"El Puñal de los Troveros"**, de B. Roldan.

TEATRO COMEDIA

Empresa Ernesto Bouquet
Compañía Mexicana de Revistas
LUPE RIVAS CACHO

Hoy Viernes 21 de Mayo. Hoy, Matinée, a las 3.15. Programa doble **"LAS CHALAS".— EL BATACLAN EN MEXICO**

Vermouth a las 6.15. Noche, a las 9.30. Programa cómico de gran éxito.

"AGUANTATE, POMPIN"
"EL BATACLAN EN MEXICO"

Mañana. Sensacional estreno nacional, **"Claveles y Albahacas"**, original Genaro Prieto, Hinojosa y Pérez Freire. Obra de palpitante actualidad.

AVENIDA MATTA

"El hombre que ella no amaba", en especial y noche.—En matinée: "La Quimera del Oro". por Chaplin.

—El Av. Matta ofrece hoy tres grandes funciones, a base de excelentes películas y de un sobresaliente programa musical.

En especial y noche va una estupenda producción que es una novela de dolor, amor y misterio, cuyo desarrollo tiene por escenario la lujosa mansión de un millonario y que se titula "El hombre que ella no amaba".

Seena Owen, Marta Mansfield y Bert Litell, todos ellos artistas destacados de la pantalla americana, interpretan los personajes del interesante drama que se refugia en la casa de un millonario en circunstancias en que éste ha sido asesinado en su habitación sin que aparezca ningún indicio del culpable.

En matinée va la más grande creación de Carlos Chaplin, "La Quimera del Oro".

IMPERIAL

Para hoy este teatro anuncia tres funciones con programas escogidos. En matinée va la emocionante producción titulada "Quien fué el asesino" o "El hombre que ella no amaba", creación de Seena Owen y Marta Mansfield. Además se proyectará un hermoso programa cómico. En especial y noche se estrenará "Llorando a carcajadas", interpretada por los famosos artistas rusos Ivan Mosjouskine y Natalia Lissenko.

YUNGAY

En matinee dará este teatro las hermosas comedias "Una tragedia en el Mar del Norte" y películas cómicas. En especial y noche se estrena la gran visión histórica "Don Juan de Austria", por Edmundo Lowe, Blanche Sweet, Paulina Starke, Aileen Pringle y Hobart Bosworth.

ODEON

Tres extraordinarias funciones anuncia para hoy este concurrido cine de Almirante Barroso y San Pablo. Matinée con la bellísima creación del prodigioso Pibe Jackie Coogan, titulada "Papito". En la especial y la noche estrena la notable super-producción social de lujo "La virgen loca", creación de Elaine Hammerstein.

Selectos Programas Musicales

TEATRO VICTORIA

Localidades en venta todo el dí

HOY

3 P. M. — EXTRARDINARIA MATINEE CON SELECTO PROGRAMA FOX

BUCK JONES

en su sensacional creación de aventuras!

El Huerto de los Duendes

"Fieras a domicilio"

cómica en dos actos, y

CORRIDA DE TOROS EN MADRID

HOY — 6.30 — El Gran Exito del Día — 9.40 — HOY

GLORIA SWANSON

EN SU MAGISTRAL CREACION EXTRAORDINARIA DE LA PARAMOUNT:

ESCANDALO EN SOCIEDAD

MAÑANA:

Gran Matinée Inglesa a las 3 P. M

A PEDIDO GENERAL SE EXHIBE POR ULTIMA VE

PETER-PAN

LA HERMOSA FANTASIA PARAMOUNT, ADAPTADA D POEMA DE M. J. BARRIE, Y DEDICADA A LOS NIÑOS A LAS MADRES

MANANA 6.30 9.40 **LA HORDA ARROLLADORA**

HERMOSO DRAMA PASIONAL Y DE AVE TURAS, EN CUYO DESARROLLO SE V ADMIRABLES CACERIAS DE BUFAL

APOLO

MATINEE DOBLE

QUE NUNCA LO SEPA MI HIJA

POR JANE NOVAK

Y

PROGRAMA COMICO

ESPECIAL Y NOCHE

El estreno Fox:

EL TERCO o EL HOMBRE QUE ELLA ADORABA

POR TOM MIX

ATENAS

MATINEE DOBLE

EL TERCO o EL HOMBRE QUE ELLA ADORABA

POR TOM MIX

Y

PROGRAMA COMICO

ESPECIAL Y NOCHE

El sensacional estreno Fox, en 12 actos:

SI LLEGA EL INVIERNO

POR PERCY MARMONT

EXCELSIOR

MATINEE DOBLE

EL TERCO o EL HOMBRE QUE ELLA ADORABA

POR TOM MIX

Y

PROGRAMA COMICO

ESPECIAL Y NOCHE

Estreno del doloroso drama de arte francés

DOLOR! por FRANCE DELHIA, una de las mujeres más bellas de Francia

LATORRE

MATINEE DOBLE

AMOR A CIEN KILOMETROS

POR ALMA BENNETT

Y

PROGRAMA COMICO

ESPECIAL Y NOCHE

Estreno de la comedia dramática

¡OH CABARET!

POR FLORENCIA VIDOR

ORIENTE

MATINEE GIGANTE A LAS 3 P. M. — CHAPLIN, en

LA QUIMERA DEL ORO

HOY — San Francisco 178 — HOY

ESPECIAL Y NOCHE, ACONTECIMIENTO DE ARTE: ARTISTAS UNIDOS PRESENTAN

STELLA DALLAS

— O —

"EL AMO de su VIDA

EL TEATRO CAUPOLICAN CAMBIA DE NOMBRE Y CELEBRA EL DIA DE HOY CON GRANDES FUNCIONES

Este teatro, perteneciente a la Chilean Cinema Corp. cambiará de nombre en homenaje a la festividad patriótica de hoy, llamándose en adelante 21 de Mayo. Para celebrar una festividad de tanta importancia, este teatro que cada día se ve más favorecido por los públicos de los barrios Matadero, Llano Subercaseaux, Población Huemul, etc., ofrecerá en la mañana de hoy un vasto programa de fiestas populares, carreras, saltos, elevación de globos, etc., pruebas para cada una de las cuales la empresa ofrece su correspondiente premio que consistirá en dinero o juguetes, según el caso. En las funciones del nuevo 21 de Mayo se exhibirán programas escogidos. En matinée irá "Quién fué el asesino" o "El hombre que ella no amaba", creación de Seena Owen y Marta Mansfield, además de una selección de comedias cómicas. En especial y noche se estrenará la gran visión histórica "Don Juan de Austria", por Aileen Pringle, Edmundo Lowe, Paulina Strake y Blanche Sweet.

"EL AMOR QUE REDIME", ANUNCIA EL PRINCIPAL PARA EL LUNES 24

La justicia cruel manchando injustamente el honor de una hermosa joven, de la cual se enamora perdidamente su implacable fiscal, es el caso que desarrolla con indiscutible eficacia esta amena y conmovedora producción de la Fox Film, que protagoniza John Gilbert, el galán por excelencia, de varonil figura, rostro expresivo y cautivante simpatía. La película es de impresionante dramaticidad y desarrollada en forma tan acertada que subyuga y encanta, con sus escenas sentimentales y su complicada intriga. Betty Blitton, joven y hermosa actriz, da realce a su difícil papel, secundada por Thomas Mills y Fred Warren en roles característicos.

"POR SU AMOR Y POR SU PATRIA", SE ESTRENA EN EL PRINCIPAL EL JUEVES PROXIMO

Esta cinta, grandiosa por su concepción, y verdaderamente gigante por el esfuerzo desplegado por la Fox para su acertada filmación, que ofrecía múltiples inconvenientes por sus grandes escenarios, su reconstrucción de una época tan interesante, y su numeroso personal, en el que se cuentan cuarenta o más personajes principales, 800 indios de diferentes tribus, 3,000 trabajadores del gigantesco ferrocarril que unió el Este con el Oeste en tiempos de Abraham Lincoln, 1,000 chinos contratados para estos trabajos y un regimiento completo de las tropas estadounidenses, vestidos a la usanza de la época; esta cinta, decimos, constituirá uno de los más sonados acontecimientos cinematográficos de la actual temporada, por su índole tan diferente de lo que hasta ahora lleva aplaudido el público, por su tema apasionante, y por su desarrollo novedoso.

"EL JUGUETE DE PARIS" SE ESTRENARA EL MARTES EN EL SETIEMBRE Y EN EL O'HIGGINS

Hay películas predestinadas al éxito, cintas que logran entusiasmar a los públicos como dotadas de un irresistible poder de atracción. Cada vez que se exhiben tienen más concurrencia que estrenos bien anunciados y hay personas que las ven dos o tres veces con agrado.

Una de estas extrañas películas es "El juguete de París", la preciosa película alemana de Amador Palroa que se estrenará el Martes próximo en el Setiembre y en el O'Higgins.

Lily Damita es la heroína. Es una bailarina de 20 años que ha asombrado París con su gracia, su cuerpo escultural y su espíritu de viveza maravillosa.

RICHARD TALMADGE REAPARECERA EN "EL HERROR DE LA FARSA"

La última obra de Richard Talmadge es "El héroe de la farsa". Es una original y hermosa comedia en que el protagonista realiza prodigios en una acción de aventuras para salvar la vida y el honor de una muchacha de quien se ha enamorado por una curiosa y pintoresca circunstancia.

Los artistas que secundan a Richard Talmadge son todos de gran prestigio, destacándose entre ellos la actriz Eva Novas que le sirve de "partenaire" con un acierto imponderable.

Esta comedia va en la semana entrante en el Victoria.

TEATRO DIECIOCHO

HOY — 6.30 y 9.30 P. M.

Gran estreno Jewell Universal, "LAS DESENCANTADAS", por Mary Philbin

Vermouth, localidades numeradas.

HOY—Gran matinée infantil, a las 3 P. M. Platea, pesos.

Estreno de la maravillosa película fantástica,

"PETER PAN"

obra especial para niños. Extracómicas.

EL SPLENDID THEATRE ESTRENA ESTE DOMINGO: "DOS VIDAS Y UN CORAZON"

Para las grandes funciones sociales del próximo Domingo esta sala central anuncia el estreno de una de las más sobresalientes comedias con que cuenta el magnífico programa de la casa Max Glücksmann como lo es "Dos vidas y un corazón", una originalísima producción de sensación, de intrigas y de fantasía que seducirá a nuestro público con el encanto irresistible de lo apasionante y lo maravilloso.

La estupenda y dulce muchacha Madge Bellamy, la estrella de los grandes roles interpreta un rol delicado y emocionante en compañía de William Heines, el muchacho yankee a quien todos creían algo leso y que resultó ser todo un hombre de corazón. El célebre Stuart H en uno de sus acostumbrado les, Alma Bennett, una es belleza, Charles Conklin, u tual bufo, son las tres estr secundan a la notable pareja

Rodolfo Valentino en el Aguila Negr

SPLENDID

MARTES 25

Localidades numeradas en venta

A juzgar por las referencias de la crítica extranjera, "El Aguila Negra" es la obra más perfecta que haya hecho Rodolfo Valentino, a la vez que uno de los triunfos más claros de la cinematografía mundial.

El trabajo de Valentino es sencillamente maravilloso. Encarna con talento de actor completo su difícil rol, tranformándose del galán enamorado o del altivo oficial de la guardia rusa, en el hombre de aventuras sediento de vengar a su padre o en el espíritu apasionado que vacila entre su amor y su juramento.

Hay tal variedad de matices emocionales en la labor de Vicentino, que el espectador pasa por toda la gama de la vibración espiritual y se siente fascinado por hechizo raro y exótico que fluye del protagonista y del argumento general de la obra, que Artistas Unidos estrenarán el 25 en el Splendid.

LA OBRA MAESTRA DEL MAS

CELEBRE GALAN DEL MUNDO

MAGISTRAL REPRODUCCION DE LA MEJOR

NOVELA DE

POUSCHKINE

CON LA ACTRIZ HUNGARA

VILMA BANKY Y LUISA DRESSER

Polvos JAVA
de BOURJOIS
28 Place Vendôme, Rue de la Paix - PARIS

Polvo Creado en el año 1840

de Mayor Venta en el Mundo Entero

Se expende en todas las farmacias y Almacenes bien surtidos, en colores
Blanco, Rachel, Natural, Ocrée y Rosado
al precio de
$ 2 Y $ 4
Caja Media Caja Grande

Las funciones patrióticas de hoy de los teatros de la CHILEAN CINEMA CORPORATION

ALHAMBRA - RECOLETA

MATINEE, A LAS 3 P. M.

LA VIBRANTE Y SENSACIONAL VISION DE AVENTURAS MARINAS, POR LUCY DORAINE

UNA TRAGEDIA EN EL MAR DEL NORTE

Y COMICAS

VERMOUTH 6.30 — NOCHE 9.30

Pathé-París presenta a France Dhelia, en el sugestivo drama

"DOLOR"

21 DE MAYO

(Ex-Caupolicán)

Matinée, a las 3 P. M.

Exhibición de la cinta policial por Martha Mansfield

¿Quién es el asesino?

Y COMICAS

VERMOUTH Y NOCHE

El drama histórico

DON JUAN DE AUSTRIA

YUNGAY

Matinée, a las 3 P. M.

Lucy Dorraine en la cinta

Una tragedia en el Mar del Norte

Y COMICAS

Vermouth y noche

DON JUAN DE AUSTRIA

Versión dramática por Hobart Bosworth y Blanca Sweet

IMPERIAL

Matinée, a las 3 P. M

Estreno policial de gran sen ción e interés:

Qué fué e a es

Y COMICA FINAL

VERMOUTH 6.30, NOCHE

Estreno de la emocionante vela dramática en colores

DESORDEN Y GENIO

por Natalia Lissenko e I Mosjoukine

INFORMACIONES CABLEGRAFICAS DEL EXTERIOR

DE NUESTROS CORRESPONSALES ESPECIALES, VIA EASTERN Y ALL AMERICA CABLES INC. DE "THE UNITED PRESS". — LOS ORIGINALES DE TODOS LOS CABLEGRAMAS QUE SE INSERTAN EN ESTA SECCION, ESTAN A DISPOSICION DEL PUBLICO EN ESTA IMPRENTA

GRAN BRETAÑA

LA TERCERA INTERNACIONAL ESTARIA EN CONTACTO CON EL ALA IZQUIERDA DE LOS TRADE UNIONISTAS

LONDRES, 20. — Hablando en el Gran Consejo de la Liga de Primrose, Mr. Johnson Hicks, el Secretario del Interior, declaró que sin lugar a dudas, la Tercera Internacional había establecido un estrecho contacto con el ala izquierda de los Trade Unionistas de Gran Bretaña, a fin de destruir la actual Constitución. —(U. P.)

Lloyd George seguirá siendo el portavoz de los liberales en el Parlamento

LONDRES, 20. — De fuente autorizada se sabe que Lloyd George no tiene intenciones de renunciar a ser el portavoz de los liberales en el Parlamento, y que ha declarado que tal rumor carece absolutamente de base. —(U. P.)

LA CAMARA DE LOS COMUNES APROBO EL PROYECTO DE PRESUPUESTOS

LONDRES, 20. — La Cámara de los Comunes aprobó, en segunda lectura, por 324 contra 117 votos, el proyecto de Presupuestos. —(U. P.)

Ha renunciado el presidente del Banco-Anglo Suramericano

LONDRES, 20. — Se ha informado que Sir Robert Harvey ha renunciado el cargo que ocupaba de presidente del Banco Anglo-Sudamericano Ltdo., debido a motivos de enfermedad. — (U. P.)

POLONIA PROPONE UNA ALIANZA DEFENSIVA

A LETONIA Y ESTONIA

LONDRES, 20. — El conocido diario "The Daily Mail" de esta capital, publica una información procedente de Riga según la cual Polonia habría sometido al conocimiento de los Gobiernos de los Estados de Letonia y Estonia el borrador de un tratado defensivo mediante cuya aplicación estos dos países se comprometerían a defender y apoyar a Polonia en el caso que fuera atacada por Rusia. La República de Polonia, por su parte, se comprometería a asumir la misma responsabilidad recíproca.

Se dice que tanto Estonia como Letonia se manifiestan favorables a este acuerdo internacional entre los tres países y es probable que un poco más adelante entre a participar de él Finlandia. — (U. P.)

RUSIA

Trotzky ha regresado de vacaciones

MOSCU, 20. — Trotzky ha regresado de sus vacaciones pasadas en Crimea, a donde fué escapando del intenso frío que reina en esta ciudad durante la primavera.

Tiene el propósito de reanudar inmediatamente sus trabajos en sus tres puestos de Jefe del Comité de Concesiones, Presidente del Departamento Técnico Científico, del Consejo Supremo de Economía, y Jefe de la Comisión Especial destinada a mejorar la calidad de los productos de la industria rusa. (U. P.).

Se habría producido un «impasse» en la Comisión Organizadora

DE LA CONFERENCIA DEL DESARME

Un impase en la comisión

GINEBRA, 20. — La Comisión encargada de preparar la Conferencia de Desarme de la Liga, ha llegado ya a un impasse de tal naturaleza, que los miembros de la Liga admiten que el campo aún está abierto para que los Estados Unidos convoquen a una conferencia que trataría únicamente de reducción de armamentos navales.

También se admite que se necesitará por lo menos de un año para preparar una conferencia puramente europea de seguridad y de reducción de armamentos militares y aéreos. Mientras tanto, los Estados Unidos se hallarán libres para proponer una extensión del Programa de Washington. Se tiene entendido que, tanto Gran Bretaña como el Japón, favorecen la idea de que Mr. Gibson, el representante de los Estados Unidos en la Comisión, lance la proposición antes del Sábado, día en que se levantarán las sesiones de la Comisión. (U. P).

AMERICA PIENSA MAS EN LA LIMITACION QUE EN LA REDUCCION DE ARMAMENTOS

DECLARA EL DELEGADO DE CHILE

GINEBRA, 20. — Hablando en la Comisión que prepara la Conferencia del Desarme, el representante de Chile, señor Bello Codesido, observó que, mientras Europa necesita la reducción de sus armamentos para evitar sea amenazada la paz internacional, América se encuentra libre, y, por consiguiente, la América Latina piensa más en una limitación que en una reducción. Dijo que, además, el problema de la seguridad era diferente del de Europa, puesto que ninguna nación siente amenazada su indpendencia.—(U. P.)

Habla el delegado chileno

GINEBRA, 20. — El delegado chileno, señor Bello Codesido, hablando ante la Comisión Preparatoria de la Conferencia del Desarme, declaró que en la Quinta Conferencia Panamericana, celebrada en Santiago se había decidido la impracticabilidad actual de fijar reglas para la reducción de armamentos, las que no corresponden a las necesidades de los países respectivos, añadiendo "pero nosotros ya establecimos un Pacto de Seguridad, que está ahora siendo una realidad, y que ha sido ratificado por numerosos países americanos, incluso los Estados Unidos, Chile y el Brasil". —(U. P.)

Habla el delegado argentino

GINEBRA, 20. — Hablando en la Comisión del Desarme, el delegado de Argentina, señor Pérez declaró que "cualquiera que sea la fuerza de nuestro ejército, nunca constituirá una amenaza para la paz, debido al carácter pacífico de nuestro pueblo, que ha sido demostrado plenamente en los numerosos tratados de Arbitraje celebrados con los Estados de Europa y América. Argentina está convencida que el arbitraje será reconocido universalmente, debiendo considerarse ofensivos, a todos los armamentos".—(U. P.)

El Delegado de Chile declara que, en América, se piensa más en la limitación que en la reducción de los armamentos.— Se estima que el desarme sólo podrá lograrse mediante acuerdos regionales.— El Delegado argentino declara que el Ejército de su país no constituye peligro para nadie.

La tesis americana sobre desarme

GINEBRA, 20. — Parece que los representantes del Continente americano se encuentran unánimemente de acuerdo en que la reducción de armamentos sólo es [illegible] acuerdos regionales, pues tanto Mr. Gibson, representante de los Estados Unidos, como los señores Pérez, delegado argentino, y Bello Codesido, chileno, sostuvieron todos la misma tesis, haciendo ver que el hemisferio occidental no puede, por consiguiente, ayudar a Europa, la que debe resolver el problema de sus propios armamentos, con acuerdos meramente europeos y regionales.—(U. P.)

Para integrar la delegación argentina

BUENOS AIRES 20. — Se ha designado al teniente coronel don Abraham Quiroz, que actualmente se encuentra en Bruselas, para integrar la delegación argentina ante la Comisión Preparatoria de la Conferencia del Desarme, reunida en Ginebra. (U. P).

Una proposición del delegado alemán

GINEBRA, 20.—El delegado de Alemania en las reuniones preparatorias de la Conferencia del Desarme, insinuó que se prohibiera toda clase de armamentos para la guerra química, aérea y de artillería, cambiando, en consecuencia, por completo, el carácter de la guerra moderna.—(U. P.)

Los acuerdos regionales y el hemisferio occidental

GINEBRA, 20.—El delegado de los Estados Unidos ante la Comisión preparatoria de la Conferencia del Desarme de la Liga, declaró que mientras para Europa, tal vez sean necesarios los acuerdos regionales para la seguridad de los diferentes países, ellos son innecesarios para el hemisferio occidental, en donde ya se ha obtenido sobradamente la seguridad, mediante una voluntaria reducción de los armamentos.—(U. P.)

La situación de los países vecinos de Rusia

GINEBRA, 20. — La Comisión encargada de preparar la Conferencia del Desarme, declaró que los países vecinos de Rusia habían argüído hallarse en una situación especial, cuando los señores Dimutresco, de Rumania; Erich, de Finlandia, y Sokal, de Polonia, declararon que era imposible una reducción de sus armamentos, sin tener garantías concretas de seguridad. (U. P.).

La reducción de armamentos solamente podría lograrse mediante acuerdos regionales

GINEBRA, 20. — En el seno de la Comisión del Desarme, el delegado de la Argentina, señor Pérez, declaró que la reducción de los armamentos de las naciones sólo podría lograrse por medio de acuerdos regionales, y que en cuanto al desarme universal, éste sólo era posible una vez terminados previamente los acuerdos regionales en gran número.

El Conde Bernstorff señaló la posición actual de Alemania diciendo que hoy día, a consecuencias del resultado obtenido por la Liga de las Naciones, una guerra sólo era posible entre los pocos países que se encuentran fuera de la Liga, en consecuencia, "me sorprende que la mayoría de los argumentos que se presentan en el seno de esta asamblea son argumentos que se habían hecho valer para la Guerra Europea, siendo inválidos, ya que la Liga ha cambiado la situación general existente. Durante los últimos ocho años, Alemania ha tenido más experiencia en operaciones de desarme que en armamentos, en consecuencia, se halla convencida que se puede encontrar una mejor base para el desarme que el impuesto a nosotros." Manifestó que cree posible un acuerdo de limitación por lo menos en una clase de los armamentos bélicos debido a que la opinión universal así lo pide. "Alemania, dijo, siempre está lista para cooperar en la creación de nuevas bases para Europa".

Lord Robert Cecil declaró que el Gobierno inglés aceptaba las declaraciones del Conde Bernstorff en cuanto a que la Liga de las Naciones había cambiado completamente la situación internacional, y, en cuanto a las guerras, agregó que Inglaterra entraría a ellas solamente en el caso que fuera atacada o en el caso de una combinación nacida de la Liga en contra de cualquier agresor. — (U. P.).

El Ex-Kronprinz teme el despertar asiático

Cree que si algún día ha de venir un golpe decisivo contra el dominio de la civilización anglo-sajona, ese golpe tendrá su origen en los Estados Malayos.— A propósito de una carta de su abuela sobre responsabilidad personal.

(Correspondencia cablegráfica del Barón Axel von Oertzen, especial para "La Nación")

GINEBRA, 20.—El ex-príncipe heredero de Alemania, Guillermo de Hohenzollern, en una entrevista exclusiva concedida al corresponsal, poco antes de su regreso a Silesia, hizo las siguientes declaraciones:

"El progresivo despertar del Asia, y en especial el de China y de la India, constituye quizás el más importante y más grave de los acontecimientos que presencia el mundo en los actuales momentos.

"Estoy convencido de que el porvenir del mundo, y particularmente, el de la civilización occidental, dependen del desarrollo de los acontecimientos que en la actualidad ocurren en Asia. Depende en gran parte de la influencia que haya adquirido el cristianismo en China que el resultado de esos acontecimientos sea más o menos pacífico".

Agregó que seguía con especial interés el desenvolvimiento del nacionalismo en las Indias neerlandesas y otras y expresó que, en general, estaba seguro de que "el golpe decisivo contra la dominación de la civilización anglo-sajona, en caso de producirse algún día, tendría su origen en los estados malayos.

"En ese caso, América desempeñaría un papel de primer orden en la lucha ayudada, es de esperarlo, por Europa, que le brindaría el auxilio de sus fuerzas y de su más antigua experiencia humana; pero la posibilidad de una ayuda europea dependerá entonces de que la paz impere definitivamente en Europa y de que la humanidad pueda prevalecer sobre los instintos de lucha de la bestia".

El ex-príncipe pasó dos meses en ésta y su figura llegó a ser sumamente familiar. Canoso, se la veía pasear por los cerros, viñedos y calles, charlando sobre flores y frutas con las vendedores de los almacenes.

Refiriéndose a la carta que su abuela la Emperatriz había escrito a uno de sus chambelanes, en la que decía que el rápido desarrollo de la idea Bismarkiana, de un estado centralizado, tenía muy pocas probabilidades de desarrollar los sentimientos de responsabilidad individual de los ciudadanos, el príncipe declaró: "Tanto mi esposa como yo nos dedicamos a la tarea de educar a nuestros hijos, lo mismo que a los de todas las clases sociales, en tal forma que sean capaces, en cualquier momento de su vida, de asumir una decisión, confiados en su responsabilidad individual. En la escuela de Potsdam, a la que asisten mis hijos mayores, queda de manifiesto el éxito de esos esfuerzos, pues allí los estudiantes adquieren maneras tranquilas, pero en que se nota la confianza en su responsabilidad personal.—BARON AXEL VON OERTZEN. —(U. P.)

CONTINUA EL AVANCE DE LAS FUERZAS ALIADAS EN MARRUECOS

Las fuerzas españolas progresan en sus operaciones para poner en contacto su frente con el de los franceses

Regresa a Tánger un convoy

TANGER 20. — Regresó hoy el convoy que se envió con los prisioneros. Los elementos indígenas declaran que los entregaron en Tamasin, en presencia de Abd-el-Krim. (U. P).

El general Sanjurjo llegó a Ascoler

MADRID, 20.—Según un comunicado oficial de Marruecos, ha llegado a Axdir el general San Jurjo con las cabilas Benidaid y Beniulichez. Con toda tranquilidad el jefe de las oficinas centrales efectuó la marcha desde Bentiez a Sidi-amaru-musa, expresando a los jefes cabilas su satisfacción por el avance. Conferenció con los jefes de los tensaman, esperándose nuevas sumisiones de los cabilas en contacto con el actual frente español. Los cabilas Arab Midar y Benitzin obtendrán, según se espera, la sumisión de determinados poblados.—(U. P.)

Las operaciones para unir los frentes francés y español

MELILLA 20. — La operación destinada a establecer contacto entre las columnas de Alhucemas y Melilla, con las fuerzas francesas del sur, se inició hoy a las 6 de la mañana. La columna del coronel Balmes salió para rectificar el frente actual, en tal forma que se extendió y ocupó totalmente el aduar de Tamasin.

La columna de la izquierda, al mando del coronel Mola, descendió por el Nekar, y cruzó Tissi Morda. Una columna de caballería tenía la misión de proceder al enlace franco español.

Otra columna de fuerzas de reserva, apoyó directamente el movimiento de caballería, estableciendo el enlace desde el primer momento, con la columna del coronel Mola.

La artillería emplazada en la altura de Sidi-Baki, facilitó el avance. El avance se realizó sin resistencia. La aviación se limitó a hacer observaciones solamente. La columna del centro encontró débil resistencia. A las 8 se verificó el enlace material de las tropas, entre el Batallón de Alhucemas y las avanzadas de Melilla. La noticia, que fué transmitida heliográficamente, causó júbilo en todas las columnas.

El general Castro Girona comunicó la noticia a Sanjurjo, quien se hallaba en Tetuán, a la vez que lo felicitaba por el éxito de los planes. (U. P).

Se establece el contacto entre dos columnas españolas

MELILLA, 20. — A las 9.30 de hoy, se estableció el contacto de las tropas que avanzan desde Melilla, al mando del coronel Carrasco, y las avanzadas de las columnas que salieron de Alhucemas. Los soldados de ambas columnas avanzaron entusiastamente. —(U. P.)

POLONIA

Una tentativa comunista en Axdir

LONDRES, 20.—El "Daily Mail" en su edición de hoy publica una información procedente de Varsovia según la cual algunos elementos comunistas trataron de formar una República de carácter sovietista en el distrito de Vilna, haciendo flamear banderas del Soviet Ruso, diferentes insignias relacionadas con el mismo régimen. La policía, después de algunos encuentros violentos en que hubieron muchos disparos de rifle, dispersó a la muchedumbre arrestando a varios.—(U. P.)

El ex-Ministro de la Guerra en un asilo de insanos

VARSOVIA, 20.— En forma irónica, el Gobierno del Mariscal Pilsudski ha internado en un alto Asilo de Insanos al señor Malcewski, que figuraba como Ministro de la Guerra en el Gabinete derrocado. (U. P.)

Movilización lituana

NUEVA YORK, 20. — La Legación lituana ha anunciado que no ha habido movilización de tropas lituanas, y que el país permanece neutral ante los disturbios internos de Polonia. —

Rusia desea firmar con Polonia

UN TRATADO DE NEUTRALIDAD

VIENA, 20. — Comunicaciones procedentes de Varsovia anuncian que el Ministro de los Soviets, M. Woykoff, ha sido instruído por el señor Tchitcherin, para que negocie inmediatamente con el Mariscal Pilsudski, un tratado ruso-polaco de neutralidad. — (U. P.)

LOS MINEROS BRITANICOS RECHAZAN LAS PROPOSICIONES DEL GOBIERNO

En consecuencia continuará la huelga en las minas de carbón

LONDRES, 20. — Contestando una pregunta que se le hizo en la Cámara de los Comunes, acerca de si el Gobierno impide que los Sindicatos Obreros Rusos adheridos a la Tercera Internacional, envíen en la suma de 2.600.000 rublos a la Federación de Mineros Británicos, Mr. Johnson Hicks, Secretario del Interior, declaró que no se deseaba intervenir en este asunto, debido a que las causas que habían motivado esta donación se asientan sobre una base diferente a una ayuda enviada a los obreros desde el exterior. Inglaterra, desde puertos rusos, permitiendo únicamente la exportación de otros productos.—(U. P.)

LONDRES, 20. — Los mineros del carbón acordaron que la proposición de Mr. Baldwin, de irles reduciendo paulatinamente sus salarios, era inaceptable, y que, además, dichas proposiciones implicaban la repudiación de su promesa de no rebajar las condiciones del standard de vida. (U. P.)

LONDRES, 20. — Una conferencia celebrada por 150 delegados de los mineros del carbón, rechazó las proposiciones hechas por el Gobierno para terminar la huelga carbonífera.—(U. P.)

MOSCU, 20. — El Consejo Ejecutivo de los Sindicatos Rusos ha continuado la prohibición de despachar carbón y petróleo para Inglaterra. —(U. P.).

LONDRES, 20 . —Hablando en la sesión de la Cámara de los Comunes, el Ministro de Hacieda, Mr. Churchill, manifestó que la perspectiva ante la huelga de los mineros no era solamente grave, sino que triste.

Más adelante, en su discurso, el Ministro dijo que confiaba en la fuerza del poder recuperativo del país, y que, siempre que el daño no fuese demasiado grande, se podría recobrar el perjuicio causado por la paralización, pero, continuando la huelga, dejaría una gran huella en la vida de la nación. Refiriéndose a esto, Mr. Churchill, dijo que una huelga de doce o catorce semanas significaría un año y medio de tiempos dificilísimos para todo el país, y terminó diciendo: "Es trágico lo que pasa, si se recuerda el júbilo con que celebramos la llegada de tiempos más favorables, encontrándonos ahora todos sumergidos en el abismo".

Mr. Mc Neill declaró que, de los 12,600 obreros del Gobierno que se declararon en huelga, han vuelto al trabajo sólo 9,000.—(U. P.)

BELGICA

M. Poulet y M. Houtart integrarán el Gabinete

BRUSELAS 20. — Al gabinete fué agregado Mr. Poullea, recientemente Premier y nombrado ahora Ministro de Estado. Mr. Houtart fué designado para llenar la cartera de Colonias. (U P).

EL NUEVO GABINETE

BRUSELAS. 20.—El nuevo Gabinete está formado como sigue:

M. Jaspar, católico, Primer Ministro del Interior.

M. Hymand, liberal, Ministro de Justicia.

M. Vandervelde, socialista, Ministro de Relaciones Exteriores.

M. Wauters, socialista, Ministro del Trabajo.

M. Anseele, socialista, Ministro de Ferrocarriles.

M. Huysmans, socialista, Ministro de Ciencias y Artes.

M. Baels, católico, Ministro de Agricultura y Obras Públicas.

M. Debroqueville, católico, Ministro de Defensa.

M. Houtart, católico, Ministro de Finanzas, y

M. Francqui, como Ministro adicional del Tesoro, dentro del Ministerio de Finanzas.

Aún no ha sido designado el Ministro de Colonias.—(U. P)

FRANCIA

La esposa del Ministro del Perú ofrece una comida

PARIS, 20.—La esposa del Ministro peruano, señor Cornejo, ofreció una comida en honor de la señora del Ministro de Instrucción Pública, Madame Lamoureux.

Entre los asistentes se contaban el Maharajah de Kapurtala, la Duquesa de Oporto, y otras destacadas personalidades.—(U. P.)

MISTERIO
EL CIGARRILLO
DE 40 cts.
CON CUPON
[illegible] AHORRO

ISLAS FILIPINAS

Lóriga y Gallarza saludarán al general Wood

MANILA, 20. — Los aviadores españoles se dirigen el Viernes a Baguio, con el objeto de saludar al Gobernador General de las islas, Mr. Wood.

Durante una manifestación que se ofreció a los Capitanes Lóriga y Gallarza en el Rotary Club, el Capitán Jacobs, jefe de los Servicios Aéreos Filipinos, declaró que "el vuelo, sin pontones, será registrado como uno de los acontecimientos más extraordinarios de coraje e inteligencia en los anales del desarrollo aéreo". — (U. P.)

CHINA

El agregado militar a la Legación americana en poder de los bandidos

PEKIN, 20.— Bandidos de la provincia de Yunnan, capturaron al capitán T. J. Betts, agregado militar de la Legación norteamericana en Pekín. (U. P.)

LA ADQUISICION DE BUQUES DE GUERRA

POR LA REPUBLICA ARGENTINA

Se invertirán 32.000,000 de pesos en la compra de dos cruceros, dos destróyers, dos torpederos y tres submarinos.

BUENOS AIRES, 20.— Entrevistado el Secretario General del Ministerio de Marina, Capitán de Navío señor Ricardo Camino, a fin de que proporcionara algunos datos respecto de las nuevas naves que adquirirá la Armada Nacional de acuerdo con el reciente decreto del Ejecutivo aún no publicado, dijo que se había autorizado la inversión de 32.000.000 de nacionales, materia de un decreto-ley que fué elevado al Congreso y fué aprobado por el Senado, esperándose sólo el voto afirmativo de la Cámara de Diputados.

Cuando se autorizó la compra del "Rivadavia", del "Moreno" y doce destróyers en 1909, sólo se recibieron cuatro de estos últimos, pues el estallido de la guerra europea, interrumpió la entrega de los demás De este modo quedó dinero sobrante de la partida votada por esa ley para la adquisición de material bélico. Debido a los años trascurridos, nuestra Armada no tiene buques en condiciones de ejecutar ejercicios prácticos. El Ejecutivo ha contemplado las necesidades de la Armada, después de detenidos estudios y previo el acuerdo de los Ministros autorizó al Departamento de Marina a fin de que dispusiera de 32.000,000, con el fin de adquirir dos cruceros, dos torpederos, tres submarinos, dos destróyers. El Secretario agregó que la nueva labor de construcción se desarrollará aproximadamente dentro del término de tres años.— (U. P.)

Jabón Higiénico especial
ES UN BUEN JABON

PREPARESE PARA EL INVIERNO
adquiriendo en nuestro
DEPARTAMENTO SANITARIO
una estufa moderna a carbón, leña o parafina
Tenemos de diferentes tamaños y garantizamos calidad, como asimismo, la economía en el consumo
SOLICITE PRECIOS EN NUESTRO DEPARTAMENTO SANITARIO
MORRISON & Co.. SANTIAGO

DE OCASION
MUEBLES
Juegos de dormitorio, comedor, salón y salita de todos estilos.
Roperos, peinadores, veladores, aparadores, mesas, sillas de todas clases a precios reducidos.
Catres de bronce, catres de fierro con bronce, sommiers, colchones de lana y colchones de algodón higiénicos.
Pianos de marcas alemanas a precios de ocasión.
Victrola Victor de mueble N.o XIV, caoba; Victrolas de varias marcas, también de ocasión.
Joyas con brillantes y perlas; artículos para regalos.
NO PIERDA ESTA OPORTUNIDAD
PRECIOS DE VERDADERA LIQUIDACION.
SAN DIEGO 460
FRENTE A LA PLAZA DE ALMAGRO
"EL AGUILA"
N.|o.

USE EN TODAS SUS COMIDAS
ACEITE
PANISELLO
ES EL UNICO PURO DE OLIVA

7 INFORMACIONES CABLEGRAFICAS DEL EXTERIOR

DE NUESTROS CORRESPONSALES ESPECIALES, VIA EASTERN Y LL AMERICA CABLES INC. DE "THE UNITED PRESS".— LOS ORIGINALES DE TODOS LOS CABLEGRAMAS QUE SE INCERTAN EN ESTA SECCION, ESTAN A DISPOSICION DEL PUBLICO EN ESTA IMPRENTA

FRANCIA ESTABLECERA UNA "OFICINA DE COMPENSACION"

para evitar la exportación de francos

PARIS 20. — El Banco de Francia no ha completado aún las deliberaciones que se hacen en el sentido de estudiar las proposiciones relativas a utilizar parte de las reservas en oro de la institución bancaria mencionada para afianzar al franco. Estas deliberaciones serán continuadas mañana. Al mismo tiempo el Gabinete se reunirá en una de las sesiones más importantes que han tenido lugar para cambiar ideas acerca de la cuestión del cambio internacional. (U. P).

PARIS, 20. — M. Peret se dirigió al Gabinete, haciendo un análisis de las causas que habían producido la seria situación motivada por la caída del franco, y recomendó algunas medidas para combatir este descenso.

Un periódico dice que los Bancos han intervenido abriendo créditos en libras esterlinas y dólares en Nueva York, y que han adquirido grandes cantidades de francos.—(U. P.)

PARIS, 20.— Después de la reunión del Gabinete, M. Peret declaró "que el Gobierno había decidido utilizar inmediatamente todos los recursos disponibles del Estado, para la defensa del franco", incluso los cien millones de francos cedidos por la firma Morgan, y posiblemente algunas reservas en oro del Banco de Francia. (U. P.)

SIRIA

Una nueva delegación del Gobierno nacional

GESTIONARA LA PAZ

JERUSALEM 20. — Se informa que 200 rebeldes atacaron a Balbek incendiando los edificios del Gobierno.

Despachos de Damasco anuncian que el Gobierno nacional sirio designó una nueva delegación bajo el mando de Emir Amin Arslan a fin de que negocie la paz en la región de Djebel-Druso. (U. P).

Detalles del bombardeo de Damasco

LONDRES 20. — Con referencia a la información publicada por el "Daily Express" sobre el desastroso bombardeo de la ciudad de Damasco por las fuerzas francesas, el corresponsal de la "United Press" en Beirut, capital administrativa de la Siria, ha cablegrafiado que el barrio llamado "Maidan" fué convirtiéndose poco a poco en el centro de los rebeldes. Los franceses comenzaron a ejecutar una "operación de barrida" el día 7 de este mes a fin de prevenir el presunto ataque a Damasco. El resultado de esta operación fué destruír innumerables edificios y la muerte de 57 bandidos.

Por otra parte, el corresponsal de la United Press establecido en la ciudad del Cairo, comunica que a raíz de un viaje efectuado a fines de la semana a Jerusalen obtuvo una información de fuente autorizada en el sentido de que el bombardeo de Damasco fué continuado durante un plazo de varias horas el día 7, agregando que, a la destrucción ocasionada por el último bombardeo de la población vino a sumarse nuevos deterioros de consideración sobre todo en la calle pública llamada "Derecho". Según esta información, Damasco se encuentra dividido después de estos sangrientos sucesos, en dos campos fortificados: el de los franceses y los nacionales rebeldes. Ninguna de estas informaciones menciona el número de bajas entre los civiles. (U. P).

Continúan las operaciones francesas

(U. P.)

BEIRUT, 20. — Las operaciones francesas en la región de Djebel Druze han continuado con éxito en todo el norte y centro del país. Algunas aldeas del sur se han sometido, comenzando la población a regresar a Sueida, ciudad en la cual se ha reparado el acueducto, conforme a las órdenes impartidas por los franceses. —(U. P.)

ACTIVIDADES DEPORTIVAS MUNDIALES

Partido de cricket

ENTRE LOS EQUIPOS DE AUSTRALIA Y CAMBRIDGE

CAMBRIDGE, 20. — Esta tarde se jugó otra de las partidas en el match de cricket entre los equipos de Australia y la Universidad de Cambidge.

En la primera parte del juego después de una reñida lucha con el equipo de ultramar, los jugadores universitarios lograron marcar en favor 212 puntos declarándose todos salidos. Por su parte, los australianos alcanzaron a contar 164 puntos por cuatro "wickets". — (U. P.)

España empata con Irlanda

EN UNA ELIMINATORIA DE LA COPA DAVIS

DUBLIN, 20. — En la segunda rueda por la Copa Davis de tennis, el irlandés Meldon derrotó a Juanico, de España, por la cuenta de 6-1, 6-4 y 6-4. — (U. P.)

DUBLIN, 20. — En la segunda rueda por la Copa Davis de tennis, el señor Sinreu, de España, derrotó a Maguire, de Irlanda, por 6-3, 6-2 y 6-3.—(U. P.)

Los pugilistas norteamericanos vuelven a su patria

BUENOS AIRES, 20. — Los pugilistas norteamericanos que vinieron a participar en el campeonato Panamericano de Box Amateur, se dirigieron a Nueva York a bordo del vapor "Panamérica".

Petelatzo derrotó a Mikey Walter

SCRANTON, 20.— El boxeador Petelatzo ganó el campeonato de peso mediano derrotando a Mickey Walter en un match a diez rounds.—(U. P.)

FIRPO NO VOLVERA AL RING

SI NO ALCANZA 100 KGS. DE PESO

BUENOS AIRES, 20. — Entrevistado el boxeador Firpo sobre su probable pelea con el campeón español Paolino Uzcudum, manifestó que realizaría dicha pelea, siempre que llegue a pesar 100 kilos y agregó que, si no conseguía ese peso no subiría jamás al ring, prefiriendo que la pelea se llevara a cabo en Buenos Aires.—

BRASIL

El teniente Farías reanudará su raid

RIO DE JANEIRO 20. — Se anuncia que el teniente Farías reanudará mañana su raid aéreo, después de haber pasado algunos días en ésta. (U. P).

Una mujer acusada sin fundamento

FALLECE AL SER ABSUELTA

RIO DE JANEIRO, 20. — Una mujer que había comparecido ante los Tribunales de Justicia, acusada sin fundamento, falleció a consecuencia de un síncope cardíaco al conocer la sentencia que la declaraba absuelta.—(U. P.)

ALEMANIA

EXPLOSION EN UNA FABRICA DE POLVORA

HASSLOCH 20. — Levantando los escombros de la Fábrica de Pólvora, se ha comprobado que muchas de las personas que se dieron por muertas, sólo se hallan malamente heridas.

Las últimas informaciones dan cuenta de que la cifra de muertos alcanza solamente a 10, habiendo 30 heridos de gravedad. (U. P).

BERLIN, 20. — Los últimos anuncios acerca de la catástrofe ocurrida en la fábrica de pólvira para artillería de Hassloch, dan cuenta de que hubo 41 muertos y 50 heridos. —(U. P.)

MANNHEIM, 20. — En una explosión ocurrida en la fábrica de pólvora para artillería, de Hassloch, murieron 20 personas. —(U. P.)

ESPAÑA

Distinción al gobernador y capitán general de Barcelona

BARCELONA, 20. — El Cónsul de Venezuela, acompañado de algunos representantes de entidades venezolanas, han hecho entrega al Gobernador y Capitán General de Barcelona, de la condecoración "Encomienda del Libertador Bolívar". — (U. P.)

RECONSTITUIR

la salud, levantar el ánimo, aumentar el apetito, tonificar los nervios, es la misión de

PROMONTA

(En tabletas y en polvo)

Promonta es un preparado orgánico a base de substancias del sistema nervioso central, vitaminas polivalentes, cal, hierro, hemoglobina y albúmina soluble de leche.

De venta en todas las boticas. Agentes exclusivos para Chile: Daube y Cía.

INFORMACIONES COMERCIALES, POR CABLE

LA LIBRA ESTERLINA

LONDRES 20. — El valor de la libra esterlina, en monedas extranjeras, se cotizó hoy como sigue:

Estados Unidos, 4.86 13|32 dólares.

Francia, 162 5|8 francos.

Bélgica, 161 7|8 francos.

Alemania, 20.43 marcos oro.

Finlandia, 193 1|8 marcos.

Austria, 34.44 1|2 chelines austriacos.

Holanda, 12.09 florines.

Italia, 124 3|4 liras.

Suiza, 25.14 1|2 francos.

Suecia, 18.17 1|2 coronas.

Noruega, 22.48 1|2 coronas.

Dinamarca, 18.53 1|2 coronas.

España, 33.62 1|2 pesetas.

El yen se cotizó a 23 7|32 peniques; el peso oro argentino, a 45 1|32; la libra sobre Praga, a 164 1|4; el escudo portugués, a 2 17|32 peniques. (U. P).

AZUCAR

NUEVA YORK, 20. — El azúcar en bruto se cotizó a $ 2.45 la bolsa de 100 libras, para entrega en Mayo; $ 2.52 para entrega en Julio y $ 2.64 para entrega en Setiembre.—(U. P.)

CARNE DE VACUNOS

CHICAGO, 30. — Las carnes de vacuno se cotizaron hoy como sigue:

De primera: de 15 a 17 centavos oro por libra;

De segunda: de 13 a 14 centavos oro por libra; y

De ternera: de 18 a 21 centavos oro por libra.—(U. P.)

CUEROS

CHICAGO, 20. — Los cueros se mantuvieron al mismo precio anterior.—(U. P.)

GANADO EN PIE

CHICAGO, 20.— Hoy se cotizaron los siguientes precios de animales en pie: Novillos, 10.40 centavos oro por libra; terneros de un año, 10; terneras, 13.75. — (U. P.)

CAMBIOS

NUEVA YORK, 20. — Hoy se cotizaron los siguientes cambios:

Gran Bretaña: $ 4.86 1|8 dólares por libra esterlina.

Francia: 3 centavos oro por franco.

Italia: 3.90 3|4 centavos oro por lira.

Bélgica: 2.99 centavos oro por franco.

Suiza: 19.34 centavos oro por franco.

Alemania: 23.81 centavos oro por marco oro.

España: 14.47 centavos oro por peseta.

Yugoeslavia: 1.76 centavos oro por dinar.—(U. P.)

Argentina, 40.25 centavos oro por peso papel.

Chile, 12.15 centavos oro por peso.

Japón, 46.70 centavos oro por yen.—(U. P.)

CARNE DE CERDO

CHICAGO, 20.—La carne de cerdo se cotizó hoy a 17.05 centavos oro por libra, para entrega en Mayo.—(U. P.)

ALGODON

LIVERPOOL, 20. — El algodón se cotizó hoy como sigue:

Para entrega en Mayo: 9.75 peniques por libra; para entrega en Junio: 9.56; en Julio: 9.33; en Agosto: 9.16; y en Setiembre: 9.13 peniques por libra.

Hoy se vendieron en esta plaza, 6.000 fardos.—(U. P.)

NEW YORK, 20.—Se fijaron los siguientes precios para el algodón, para entrega en las fechas que se indican:

Mayo, no varió la cotización.

Julio, 18.27 centavos oro por libra.

Octubre, 17.54 centavos oro por por libra.

Diciembre, 17.46, centavos oro por libra.

Enero, 17.40 centavos oro por libra.

Marzo, 17.46 centavos oro por libra.—(U. P.)

MERCADO DE ACCIONES

NEW YORK, 20.—Hoy se co- zaron los títulos que se indica continuación, como sigue:

Kennecott Copper, 52 5|8.

Chile Copper, 32 1|2.

Missouri Pacific, 30 7|8.

American Telephone &. graph Co., 147 1|4.

American Smelting & Ref Co., 115 3|4.

International Cement, 53.

U. S. Steel Corporation, 130

Allis Chalmers, 70.

Cerro de Pasco, 62 7|8.

Anaconda, 45 1|8.

Central Leather, 7 3|4.

American Metal, 49 1|8.

Continental Oil, 20 1|2.

National City Bank of N. 592.

Great Western Sugar, no la cotización.

General Motors, 127 7|8.

Dupont de Nemours, 208 1

(U. P.)

ESTAÑO Y COBRE

NEW YORK, 20.—Se fijaron siguientes precios de metales pago al contado:

Estaño, 61 centavos oro por bra.

Cobre, 13.875 centavos oro libra.—(U. P.)

LINAZA

NUEVA YORK, 20.—La za se cotizó a $ 2.26 para en en Mayo y a $ 2.29 para en en Julio.—(U. P.)

GRANOS

CHICAGO, 20.—Se cotizaron siguientes precios de granos, bushel:

Trigo: para entrega en May 1.63 7|8; para entrega en Ju 1.36 3|8.

Maíz: para entrega en Ma 0.69 1|8; para entrega en Ju 0.73 3|4.

Avena: para entrega en Ma 0.39 1|4; para entrega en Ju 0.40 3|8.—(U. P.)

ARGENTINA

Accidente de aviación

BALCARCE 20. — En circunstancias en que, después de un vuelo, trataba de aterrizar el aviador Labit Miramonte, capotó su aeroplano, dejando en gravísimo estado al expresado piloto y a su acompañante, Juan Luro. (U. P).

Las pesquisas referente al atentado

CONTRA LA EMBAJADA DE LOS ESTADOS UNIDOS

BUENOS AIRES 20. — La Policía de Investigaciones sigue activamente las pesquisas para esclarecer el atentado hecho hace pocos días a la Embajada de los Estados Unidos. La policía de Rosario, a indicación de la Embajada, detuvo a los estudiantes Federico Maure, Santiago Opizzo y Rafael Lavarrello encontrando en sus domicilios folletos ácratas y manifiestos relacionados con la campaña pro Sacco y Vanzetti. (U. P).

El conflicto de la Facultad de Derecho

BUENOS AIRES 20. — Los profesores Mariano Devedia, Mitre y Alfredo Palacios fueron designados para que se pronuncien en el conflicto que aún sub entre los alumnos y profesores la Facultad de Derecho. Decla ron que a su juicio los alumnos deberían volver a sus clases, sejándolos en este sentido ya los propósitos manifestados de teriorizar su protesta ha sido namente satisfecha de manera es necesario ahora levantar boycott establecido contra los fesores y que en cuanto a la denanza contra la cual se ha nifestado tanta resistencia, pre les queda el derecho de plear medios legales a fin de seguir la reforma de la misma dictada. (U. P).

LA SITUACION INTERNACIONAL NO TUVO AYER ALTERACIONES SI BIEN SE AGUARDAN NOTICIAS DE IMPORTANCIA DE UN MOMENTO A OTRO

LAS CONVERSACIONES SOBRE LA FORMULA DE ARREGLO SE CIRCUNSCRIBIRAN A CHILE, PERU Y EL MEDIADOR

Mañana empieza el plazo de diez días para formular reclamos sobre las inscripciones. — El representante peruano en La Paz declaró que su Gobierno no ha dado su aprobación a la proposición Kellogg.

El concepto dominante en los diversos círculos que consultamos ayer era de que la situación internacional no ha sufrido alteraciones de importancia durante las últimas 24 horas.

Se ha confirmado la noticia que nos proporcionara un autorizado funcionario, en el sentido de que súbitamente se produzca, de un momento a otro, un acontecimiento decisivo para la fórmula Kellogg.

La duración de este período de calma está ligada, a juicio de personas interiorizadas en el problema del Norte, al giro que tomen las conversaciones que se siguen entre el Departamento de Estado norteamericano y la Cancillería peruana, conversaciones encaminadas a provocar un pronunciamiento del Gobierno del Rimac sobre las condiciones de arreglo directo propuestas por el mediador.

Actividades de la Cancillería

Ayer en la mañana el Ministro de Relaciones, señor Mathieu, estuvo en la Presidencia de la República a conferenciar con S. E.

Este, como los demás actos gubernativos relacionados con Tacna y Arica, fué absolutamente reservado y fueron infructuosos nuestros esfuerzos para obtener noticias oficiales sobre lo que en él se trató.

No obstante, de las conversaciones que sostuvimos con cuanta persona podía sernos útil, logramos informarnos que en su conferencia, el Excmo. señor Figueroa y el señor Mathieu, habían revisado cuidadosamente los términos de la parte del mensaje presidencial que se refieren a la cuestión internacional.

Dentro de la brevedad de todo el documento que leerá el presidente ante las Cámaras reunidas, el asunto del Norte está tratado corta pero terminantemente.

En el Gobierno se cree en la inminencia de un acontecimiento

Ya hemos dicho que la consigna de no decir nada es observada con toda estrictez por los hombres de Gobierno.

Sin embargo hay síntomas algo más elocuentes que las declaraciones.

Como es costumbre en estas oportunidades, los corresponsales de los grandes diarios extranjeros han asediado la Moneda en busca del texto o de un resúmen del Mensaje Presidencial, para trasmitirlo anticipadamente sin riesgo de las conjestiones telegráficas de la hora undécima.

Pues bien, en esta ocasión no les será entregado hasta después del medio día de hoy.

Conversamos con los funcionarios que han colaborado de una u otra manera en la documentación del Mensaje y aunque oficialmente atribuyen esta circunstancia a retardos en el trabajo de impresión, pudimos saber que en el Gobierno se teme que en un minuto cualquiera se produzca un acontecimiento que obligue a variar sustancialmente los términos del Mensaje.

Esta información nos fué confirmada por diversos altos funcionarios.

El Encargado de Negocios del Perú en La Paz

DECLARA OFICIALMENTE QUE EL PERU NO HA ACEPTADO

LA PAZ, 20.—El Encargado de Negocios de la Legación del Perú ha entregado a la prensa, para su publicidad, un comunicado oficial que dice, que le Encargado de Negocios del Perú está autorizado para declarar que carece de fundamento la noticia trasmitida desde Santiago, según la cual, el Perú habría aceptado la proposición de Mr. Kellogg, sobre partición de territorios en las provincias de Tacna y Arica.—(U. P.)

La reunión de hoy en Washington

En nuestras acostumbradas fuentes de información se nos dijo ayer que la Cancillería había recibido un comunicado de nuestro Embajador, señor Cruchaga, anunciando para hoy 21 una probable entrevista solicitada por Mr. Kellogg.

Aunque la noticia nos fué dada escuetamente, relacionándola con las que nos llegan por intermedio del servicio cablegráfico y de nuestros corresponsales, no estimamos aventurado atribuir a esta reunión una especial importancia.

No se proseguirán las inscripciones

También se nos informó que en la Cancillería se tiene conocimiento de que las inscripciones en Tacna y Arica serán suspendidas hoy, en conformidad al plazo fijado en la última prórroga.

Los comunicados del exterior dicen que el Perú no ha verificado gestión alguna tendiente a conseguir una prolongación del plazo.

A este respecto nos decía anoche una personalidad de la Cancillería:

—Un telegrama de La Paz, publicado en la segunda edición de "Los Tiempos", comunica la declaración del representante peruano en la capital de Bolivia, desautorizando la noticia procedente de Santiago de que el Gobierno del Perú habría aceptado la proposción Kellogg.

Desde luego — prosiguió — la noticia desmentida es de origen norteamericano y el desmentido no significa que el Perú deseche en el presente y en el futuro, sin o con modificación, la fórmula de avenimiento.

Su rechazo absoluto — terminó —implicaría la realización del plebiscito y su resultado lo conoce el Perú de antemano, como conoce el número y la idealidad de los votantes.

Lo que dice la ley electoral plebiscitaria

Terminada la prórroga de las inscripciones se inicia el plazo señalado por la ley electoral para formular los reclamos que se produzcan de aquellas.

Este plazo es de diez días, improrrogable, por acuerdo de la Comisión Plebiscitaria.

Refiriéndose a los trámites posteriores a las inscripciones la Ley Electoral dice:

"La Junta de Apelaciones es el organismo encargado de conocer de las apelaciones que se entablaran, y estará compuesta de tres miembros; un presidente y un miembro designados por el Presidente de la Comisión Plebiscitaria y de dos miembros designados por cada uno de los miembros peruanos y chilenos. Las decisiones deberán ser tomadas con la concurrencia a lo menos de cuatro de los miembros designados ante esta Comisión. Cada miembro y el Presidente de la Comisión Plebiscitaria designará un abogado procurador y un sustituto de éste, los que tendrán la misión de facilitar el examen de las causas y alegar en las apelaciones que se les confíen por los interesados, pues éstos también pueden alegar personalmente o hacerse representar por un abogado extraño a este organismo.

Una vez resueltas todas las apelaciones, las Juntas de Registro de elección fijarán una lista definitiva de votantes por orden alfabético."

La proposición será considerada por Chile y el Perú

En las últimas horas de ayer, según nuestras informaciones, la Cancillería chilena habría enviado una comunicación conteniendo instrucciones al Embajador señor Cruchaga.

En dicha comunicación se le haría presente que las conversaciones que se produzcan con motivo de la fórmula de arreglo, deberán circunscribirse exclusivamente a las partes, Chile y Perú y el mediador.

En ningún caso sería aceptada la intervención de otra entidad ajena a las negociaciones que dieron por resultado la dictación del laudo arbitral y más tarde la aceptación de los buenos oficios.

Curiosa actitud de un abogado boliviano

Durante una conversación que sostuvimos ayer con un alto empleado del Gobierno, nos hacía presente refiriéndose a un artículo contra Chile en el diario boliviano "La República" y firmado por el señor Felipe Guachalla, que este caballero hizo aquí sus estudios, recibió su título que le permite ejercer en su patria una profesión y ocupar una situación espectable, vivió mucho tiempo en medio de la confianza y la hospitalidad de nuestra sociedad y por último se vinculó después a una familia chilena.

No hace aún mucho tiempo que se alejó de Chile y ya da tan elocuentes muestras de hidalguía y gratitud.

SE CREE EN WASHINGTON QUE EL DEPARTAMENTO DE ESTADO RECIBIRA EN BREVE

LAS RESPUESTAS DE CHILE Y DEL PERU

WASHINGTON, 20.— Después de la visita que efectuó hoy Kellogg a la Casa Blanca, se tenía entendido que los funcionarios del Departamento de Estado, esperaban recibir muy en breve las resoluciones de Chile y el Perú aceptando la triple proposición de Kellogg.

Fué explicado, sin embargo, que la aceptación en principio no significa la solución pronta porque muchos de los detalles serían materia de discusión antes que el plano completo sea elaborado.

Kellogg manifestó que esperaba conferenciar con Cruchaga mañana Viernes.—(U. P.)

UN BANQUETE AL EMBAJADOR CHILENO EN ESTADOS UNIDOS

NUEVA YORK, 20.— La Sociedad Panamericana ofreció un banquete en honor del Embajador chileno en la India House. Hablando en dicha manifestación sobre Tacna y Arica, el señor Cruchaga declaró: "El Gobierno chileno desea la paz y está animado de buena voluntad. En este mismo momento hace los mayores esfuerzos por hallar una solución a su único problema internacional con la generosa ayuda de Mr. Kellogg, esperando crear para siempre un reino de entendimiento y amistad entre las naciones del Pacífico Sur".—(U. P.)

EL PLAZO DE LAS INSCRIPCIONES NO VOLVERA A PRORROGARSE

ARICA, 20.—Se ha sabido oficialmente que el plazo de los inscripciones en los registros electorales no volverá a extenderse después del 21, y que la delegación norteamericana entiende tener autoridad legal para reanudar las inscripciones más tarde, si la situación así lo requiere. Los miembros de las Juntas Inscriptoras se quedarían en sus actuales puestos.

En todos los círculos de ésta, se dice que aún no se tienen anuncios oficiales acerca del acuerdo de Washington. Tanto el diario chileno "El Pacífico", como el peruano "La voz del Sur", publican largos despachos de prensa en que se habla de las bases del supuesto acuerdo que, se dice, incluye las disposiciones relativas a la división territorial entre Chile y el Perú; con la cesión del corredor a Bolivia y la creación del puerto libre de Arica. Las noticias han causado extraordianrio interés en el público; pero no se han producido manifestaciones populares.

Los funcionarios chilenos mantienen reserva acerca de las noticias que no tienen carácter oficial.—(U. P.)

LA SITUACION SE MANTIENE IGUAL EN TACNA Y ARICA

ARICA, 20.—Frente a los sensacionales anuncios que se hacen sobre el desarrollo de los acontecimientos en el asunto de Tacna y Arica, en Washington, la situación ha continuado siendo tranquila tanto en Arica como en Tacna.

Se dice que el estado de ánimo de los chilenos de Tacna es de suma nerviosidad debido a que no dan noticias oficiales acerca de la propuesta división del territorio, pero hasta las 7 P. M., el interés de todos los funcionarios se concentra ahora en la acción del Gobierno chileno, manteniéndose aún en secreto los comentarios autorizados sobre la materia. Las conversaciones extra-oficiales constituyen principalmente una tentativa para adivinar cual será la actitud de los Congresos chileno y peruano en el caso de que le propuesta base de solución sea protocolizada y sometida a la consideración de ellos.

La opinión de los expertos de ésta es que si el proyecto de división es aceptable, el principal problema técnico será llegar a un arreglo satisfactorio relativo al puerto de Arica, el que en tal caso serviría tanto para el Perú, como para Chile y Bolivia. En algunos círculos se anticipa la designación de una comisión que solucione lo relativo a un puerto internacional o a la zona marítima. —(U. P.)

HABANOS SELECTOS $80
HABANOS XXXX $60
Yo Fumo Reina Victoria

MADERA DE RAULI
A PRECIOS BAJOS
Otrecen
para entrega inmediata
PASSALACQUA & Co.
EXPOSICION 136

Un amago de incendio en la Compañía de Teléfonos

A las tres cinco de la tarde de ayer, se produjo, un amago de incendio en las oficinas de la The Chili Telephone Co., debido a la inflamación de estanques de cera destinados a la aislación de los cables para la reconstrucción del servicio telefónico.

Asistió la 6.a Compañía que con el uso de sus extinguidores logró dominar el fuego, evitando su propagación a otras dependencias del edificio.

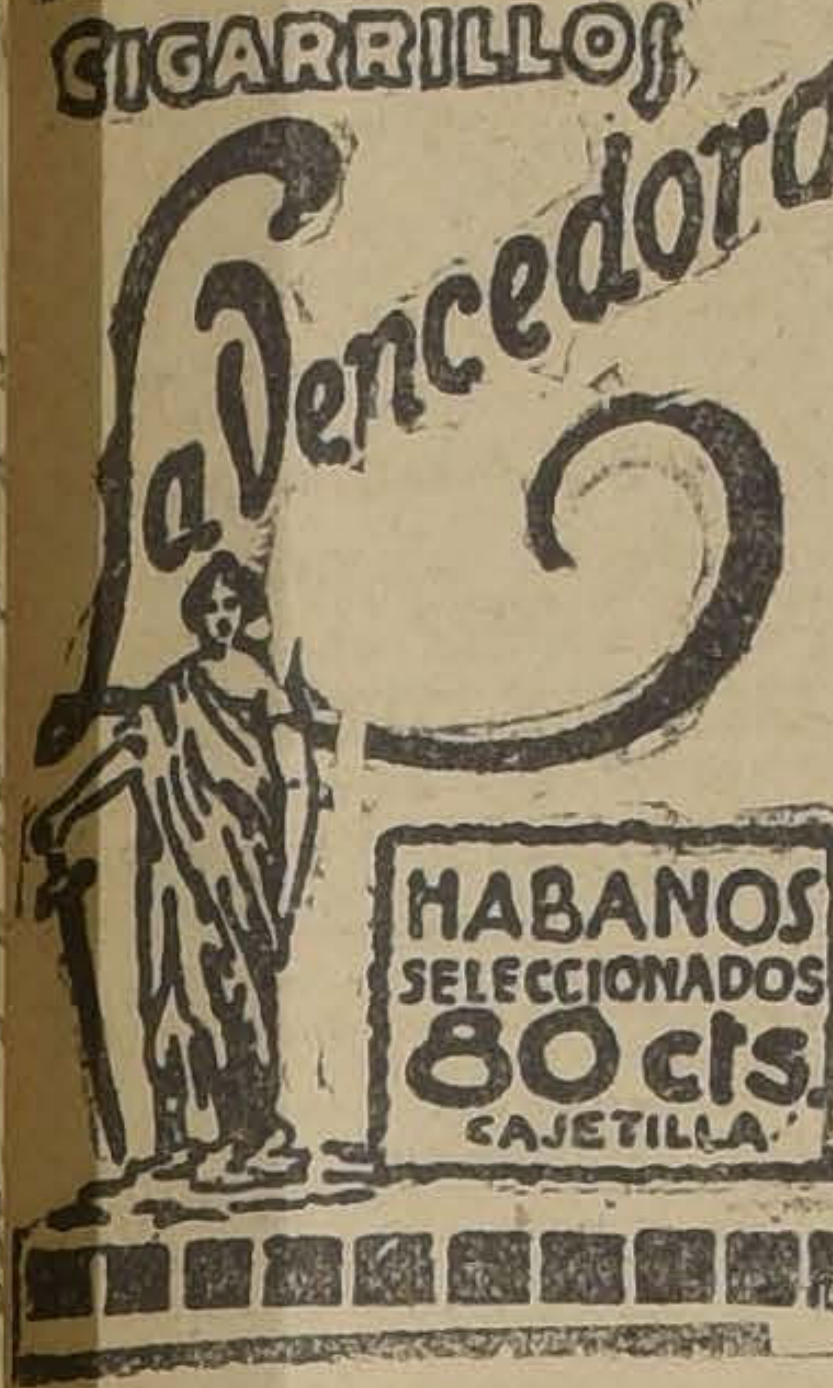

Gómez y Mallona empatan en el Hippodrome Circo

Anoche, ante escasa concurrencia, se llevaron a efecto los encuentros anunciados por la empresa Tagini, a base del match entre los profesionales Julián Mallona y Luis Gómez.

Este encuentro merecía en realidad haber tenido un buen público, pero por desgracia algunos de los últimos encuentros realizados, que no han correspondido a las expectativas del público, han hecho decaer el entusiasmo por estos espectáculos.

Es de lamentar que algunos empresarios inescrupulosos hayan contribuído para derribar el box, ellos que están llamados a levantar este deporte, ya que al entrar en estos negocios deben cuidar por su prestigio.

Se inició la velada con el match a cinco rounds entre los profesionales Osvaldo Martínez y Domingo Sánchez en el que venció por puntos el segundo de los nombrados.

El encuentro de semi-fondo entre José Sáez, "Firpito" y Manuel Pérez, sirvió para aquilatar una vez más las condiciones del primero de los pugilistas, pues al triunfar al segundo round por K. O., puso de manifiesto sus excelentes condiciones de peleador.

Este muchacho tiene un gran porvenir en nuestros rings.

El match de fondo entre Luis Gómez, 63,300 kilos, y Julián Mallona, 62,700 kilos, se inició bajo las órdenes del árbitro, señor Oscar Anguita, sirviendo de jurados los señores Francisco Avila y Raúl Matte.

Los primeros rounds, especialmente las seis primeras vueltas, fueron sin decisión, pues los contendores, aunque emplearon sus condiciones, no lograron anotarse ventaja apreciable.

Estos rounds trascurrieron la mayor parte del tiempo en clinch donde ambos se castigaban con potencia al cuerpo.

El séptimo round se distinguió por la ventaja que logró anotar Gómez, la que fuí contrarrestada por su contendor en el round siguiente.

Desde el noveno round adelante, el match tomó mayor interés, y notamos que Mallona tuvo momentos felices. Gómez muy abierto no impedía la entrada de su contendor con golpes de contragolpe. La última vuelta fué entera del chileno.

Terminados los doce rounds de pelea, el jurado, de acuerdo con el referee, declaró el match en empate.

COMENTARIO

Nuestro más enérgico comentario será para el público que asistió anoche al Hippodrome, el que nos pareció desconocido en el ambiente pugilístico, pues la falta de cultura no encuadra con el valor cultural y educativo que debe tener como base un espectáculo de esta clase.

Desde que se inició el match se molestó a Luis Gómez con manifestaciones hostiles.

Los rivales del match de fondo hicieron una pelea que logró mantener el entusiasmo entre los asistentes.

En cuanto a técnica la pelea no correspondió a las expectativas del público, pero bien podemos calificarla de discreta.

Mallona es un muchacho que domina el ring, pues tiene una buena defensa y contrarresta a tiempo.

En la mayoría de los rounds lo vimos emplear con inteligencia sus condiciones, logrando a nuestro juicio anotarse ventaja.

Gómez no hizo la pelea de otras veces y no tinamos a explicarnos esta mala presentación. Durante toda la pelea estuvo desconcertado, posiblemente por las manifestaciones del público.

Ajedrez

Notificamos a los aficionados a los problemas, que el publicado ayer en "Los Tiempos" corresponde al N.o 6 de la primera serie y que no tomaremos en cuenta los que vengan sin el diagrama.

Señor Fernando Gándara.—Valparaíso.—Sírvase pagar cinco pesos a cada uno de los señores Antonio Rodríguez, José Lercovitz y E. Villegas, por haber solucionado el problema con triquiñuela.—**Amos Burn.**

LA ASAMBLEA PROVINCIAL DE SANTIAGO DE LA ASOCIACION DE TELEGRAFISTAS

TOMO ANOCHE ALGUNOS ACUERDOS DE IMPORTANCIA

La Asociación de Telegrafistas de Chile, Asamblea Provincial de Santiago, con fecha de ayer, hora 4.30 P. M., celebró una importante reunión con numerosima concurrencia, tomándose los siguientes acuerdos:

1.o. Que en vista de que nuestro último como equitativo aumento fué financiado con un alza de tarifas, a la que prestó su asentimiento unánime el público y comercio en general, continuar activamente las gestiones para que no se realice el descuento del 15 por ciento de nuestros sueldos.

2.o. Nombrar una comisión compuesta del personal femenino para recolectar fondos destinados a aliviar en parte el abandono y triste situación de los 150 niños traídos de la zona del carbón. Este acuerdo se aprobó por unanimidad a pesar de la misma amenaza de la reducción de los sueldos.

3.o. Pedir a los congresales la modificación del artículo de la ley de Emergencia pertinente a la jubilación de los Empleados de Telégrafos.

4.o. Designar dos compañeros para que se entrevisten con los jefes del Departamento de Bienestar a fin de que se impongan sobre un proyecto de Cooperativa Social que tiene redactado dicho Departamento.

5.o. Adherirse al movimiento de opinión iniciado por los estudiantes universitarios para conseguir la reforma de la enseñanza y hacer pública nuestra protesta por los atropellos de que han sodo víctimas de parte de las autoridades universitarias y policiales.

El Gobierno estudia la implantación del cobro de contribuciones a domicilio

ESTE SISTEMA, A JUICIO DEL MINISTRO DE HACIENDA, SERA BENEFICIOSO PARA EL ESTADO Y LOS CONTRIBUYENTES

Preocupa actualmente la atención del señor Ministro de Hacienda el estudio de la posibilidad de establecer entre nosotros el sistema de recaudación de contribuciones a domicilio, que en otros países se practica con innegables beneficios para el Estado y para los contribuyentes.

El Ministro se ha hecho asesorar en sus estudios por el Director General de Impuestos Internos, funcionario que por la naturaleza de las tareas que desempeña es el más indicado para participar en la confección del conjunto de disposiciones que reglarán la nueva práctica de cobros.

Según las informaciones obtenidas en los círculos ministeriales, el Ministro mira con todo entusiasmo su proyectada innovoción y se nos agrega que se hallan ya muy adelantados los pormenors de la organización del mencionado servicio.

Citaremos suscintamente algunas de las consideraciones que, según se nos informó, constituyen el fundamento de la iniciativa del señor Ministro.

Se hace necesario, desde luego, contrarrestar en alguna forma la lenidad característica de nuestros connacionales para cumplir con las obligaciones que imponen las leyes tributarias.

Se estima que enviando funcionarios a los domicilios de los contribuyentes se dará facilidades a aquellas personas cuyas ocupaciones no les permiten del tiempo suficiente para concurrir a las tesorerías.

Son numerosas las causas que motivan la aversión del contsibuyente en este sentido; la demora en las oficinas del ramo originada en el recargo de trabajo, las horas en que permanecen abiertas las tesorerías y muy especialmente la distancia que tienen que cubrir en muchas ocasiones los deudores de los campos.

Se ha tenido también presente que este sistema mantendrá orden y homogeneidad en las entradas de cada período, pudiéndose de este modo hacer un cálculo muy aproximado de los ingresos que el Erario percibirá por contribuciones de haberes.

Contratando un personal diligente, remunerado, con una participación estimulante y justa en el fruto de sus actividades, que ponga un interés decidido y comercial en que la recaudación dé el mayor rendimiento, el Estado podrá contar con un considerable aumento en las entradas generales.

A fin de garantir la corrección en la entrega de los fondos se encargará a cada recaudador una cantidad de boletas cuyo valor esté en relación con el monto de la fianza que se les exija.

El empleado por su parte pondrá empeño en obtener un mejor resultado, toda vez que la renta de que disfrute será proporcional con el éxito de su trabajo.

Estos son a grandes rasgos los puntos sobresalientes del sistema en proyecto, los cuales habrían sido tratados con todo detenimiento en una reunión celebrada ayer por el Ministro de Hacienda, señor Jorge Silva Somarriva y el Director General de Impuestos Internos, señor Rioseco.

Según se nos informó, la suma que anualmente se percibe por contribuciones de haberes es en la actualidad de 115 a 120 millones de pesos, término medio y se espera que implantando el cobro a domicilio puede subir en un 50 por ciento.

La manifestación de anoche en honor del Comisario Sr. Belmar

En los comedores del Restaurant Picart se efectuó anoche la manifestación que ofrecían los jefes y oficiales de la Primera Comisaría al señor Lorenzo Belmar con motivo de haber jubilado.

A esta manifestación, que consistió en un banquete, concurrió el Director General de Policías, Coronel Blanche, y la casi totalidad de los jefes del cuerpo.

En el momento oportuno ofreció la manifestación el Sub-Comisario de la 1.a, señor León Quezada. En seguida contestó el festejado y a continuación habló el Director General de Policías. Cerró la manifestación el Prefecto de la Policía de Santiago, señor Manuel Concha Pedregal.

Los jefes y oficiales de la 1.a Comisaría obsequiaron también al señor Belmar un hermoso cuadro donde aparece la fotografía de sus subalternos y del festejado. Además, un hermoso bouquet de flores se hizo llegar a la esposa del Comisario que después de treinta y un años de servicios se aleja del cuerpo de Policía.

GRUPO DE ASISTENTES A LA MANIFESTACION DE ANOCHE EN HONOR DEL COMISARIO DON LORENZO BELMAR

Damos a continuación la lista de los asistentes a la simpática manifestación de anoche:

Director General de Policías, Coronel don Bartolomé Blanche; Sub Director General de Policías, don Horacio Jaramillo; Prefecto de Policía del Orden, don Manuel Concha P.; Prefecto de Investigaciones, don Carlos Bravo M.; Sub-Prefectos señores Luis Sánchez C., Filidor Molina, José Rodríguez, Arturo Venegas, Alejandro Peralta; Sub Comisario, don Jorge León Quezada; Inspectores señores Enrique Córdoba, Elías Ugarte, Jorge Contreras A., Julio Contreras L., Estanislao Bravo, Nibaldo Maraboli Loyola; Sub Inspectores señores Joaquín Márquez, Joaquín Córdova, Martín Morales B., Guillermo Valencia, Armando Ramírez y Armando Montanes; Inspector don Enrique Soto D.; Aspirantes señores Luis Santoni, Antonio Núñez, Manuel Carrillo y Alejandro Gómez.

Noticias breves; pero importantes

El Ministerio de Justicia ha enviado una comunicación a los oficiales del Registro Civil de Temuco, Cunco, Freire, Vilcún, Lautaro, Galvarino, Lonquimay, Nueva Imperial, Carahue, Puerto Saavedra, Cholchol, Lebu, Los Alamos, Curanilahue, Cañete, Huitico, Contulmo, Chanco, Carampangue y Rumena, por la que les hace saber que ese Departamento a accedido a lo solicitado por el Congreso Araucano verificado el 26 de Marzo del presente año, en el sentido de eximir de pago de derecos por la inscripción de sus hijos y otras gestiones relacionadas por la constitución legal de la familia, y que se castigará con severas medidas al oficial del Registro Civil que exija una remuneración por esas actividades.

Se ha concedido su jubilación al oficial 1.o del Segundo Juzgado del Crimen de Santiago, don Carlos González Lagos.

El tránsito por la calle Puente entre Las Rosas y San Pablo, quedó restablecido ayer.

El asiento de la oficina del Registro Civil de San Pedro de Alcántara, 7.a circunscripción de Vichuquén será en adelante el pueblo de ese nombre en vez de Huertilla, que se le fijó por un decreto del año 1919.

En la Universidad Popular Lastarria se dictará hoy a las 9.10 P. M., una clase de biología.

El Consejo Directivo de la UECH sesionará a las 10 de la mañana de hoy, para tratar de la edificación barata. El personal de la Casa Castagneto se reunirá a la misma hora, para estudiar la forma en que sus empleadores aplican la ley de empleados. Los empleados de las distintas casas comerciales que tengan reclamos por incumplimiento de la ley, pueden pasar por la secretaría, Bandera 542. El Domingo se efectuará una matinée a beneficio del socio señor Angel Lechuga.

El emisario del Keren Hayesod dictará mañana a las 9.30 P. M., en el Círculo Israelita, una conferencia en castellano. Su señora esposa hablará sobre la reconstrucción de la Palestina. La entrada será libre.

A beneficio del Centro de Pedagogía de la Federación Estudiantil Femenina, se efectuará el Martes próximo una velada en el Club de Señoras. Las entradas se venden en Moneda 815, y valen 3 pesos.

En el Teatro Rogelio Ugarte se efectuará el Domingo próximo, a las 10 de la mañana, el primer acto cultural, con que el Centro Bogotá inicia sus labores en 1926.

Don Guillermo Droepking ha sido nombrado para que sirva en propiedad el cargo de oficial 1.o del Juzgado de Letras de Río Bueno.

La Sub-Dirección de los Ferrocarriles del Estado ha enviado una comunicación a la Asociación Central de Fomento del Turismo, en la que le hace presente que se ha contratado el vapor "Laconia" de la Cunard Line, para un viaje a Chile. Saldrá de Nueva York el 29 de Enero, y recalará en Arica, Antofagasta, Valparaíso, Talcahuano, Corral y Punta Arenas.

Un caso de viruela se ha presentado en la ciudad de Antofagasta; así lo comunicó ayer el jefe de la II Zona Sanitaria al Director General de Sanidad, doctor Sierra.

El doctor don Enrique Fagalde asumirá mañana interinamente el cargo de jefe del Servicio Sanitario de Santiago, mientras dura la ausencia del titular, doctor don Pedro Lautaro Ferrer, que está en el extranjero.

El cierre de las puertas delanteras de los tranvías fué decretado ayer por la Intendencia Municipal.

A la Federación de Oficiales de Reserva de Chile se le cita a junta general extraordinaria, para el Sábado 22 del presente, a las 4 1|2 P. M. en los salones del Círculo de Oficiales Retirados y Liga Patriótica Militar.

Entre empleados ferroviarios superiores

LOS ASISTENTES A LA MANIFESTACION OFRECIDA ANOCHE AL SEÑOR NELSON BRAVO, EN LOS COMEDORES DEL CLUB DE EMPLEADOS FERROVIARIOS "DIRECCION GENERAL", CON MOTIVO DE SU ONOMASTICO Y COMO UNA EXTERIORIZACION DE ADHESION Y APLAUSO POR LA LABOR DESARROLLADA EN LA SECRETARIA DE LA INSTITUCION

Las incidencias estudiantiles continúan sin solución

EN LA ESCUELA DE MEDICINA Y EN EL INSTITUTO PEDAGOGICO SE PRODUJERON AYER DESORDENES DE CIERTA IMPORTANCIA

Como en días anteriores, ayer hubo gran actividad en los círculos estudiantiles. En la mañana se celebró una asamblea en la Escuela de Medicina, y en la tarde, otra en el Instituto Pedagógico, que terminó con la entrada de la policía al establecimiento y la clausura de sus clases.

El Rector de la Universidad, por su parte, se mantiene inalterable y ha manifestado el propósito de no transar, ni volver sobre sus pasos. La Escuela de Leyes sólo se abrirá cuando la tranquilidad reine entre los estudiantes.

Respecto a la clausura del Instituto Pedagógico, se nos informó en la Rectoría, que sólo era por la tarde de ayer; pero que si se repetían los desórdenes ésta se haría indefinida como en la Escuela de Leyes.

La policía ha continuado resguardando los establecimientos universitarios y disolviendo toda manifestación callejera.

LAS ACTIVIDADES DE AYER SEGUN LA VERSION DE LOS ESTUDIANTES

Los estudiantes universitarios han entregado a la prensa el siguiente boletín oficial:

"Los estudiantes concurrieron en gran número a la Escuela de Medicina en donde celebraron una asamblea, quedando una vez más en claro que la gran mayoría de estudiantes de medicina están adheridos al movimiento. Por su parte el Centro de Medicina se pronunciará en forma definitiva sobre la campaña.

"En la tarde se verificó una reunión en el Instituto Pedagógico durante el transcurso de la cual se produjeron violentos incidentes con los profesores, quienes pretendieron hacer sus clases. Los estudiantes respondieron en forma enérgica; resultado de lo cual la policía invadió el establecimiento procediendo el Director señor Castro a clausurar indefinidamente el Instituto. La actitud del señor Castro ha tenido generales simpatías entre los estudiantes, ya que al espulsar a la fuerza pública declaró; "yo soy el único guardián del establecimiento y él no reabrirá sus clases mientras no haya una verdadera "entente" espiritual entre profesores y alumnos".

"A las seis cerca de mil quinientos estudiantes celebraron una asamblea en la Asociación de Profesores en la que se tomaron los siguientes acuerdos:

1.o Celebrar un desfile el Lunes a las seis y media P. M. al cual se invitará a todos los organismos obreros.

2.o Lanzar un manifiesto explicando las incidencias estudiantiles y las finalidades de la campaña.

3.o Boycotear a los diarios "El Mercurio" y "Las Ultimas Noticias", por la forma tendenciosa en que han informado al público; el Comité tomará diversos acuerdos para el resultado de esta medida.

4.o Un voto de aplauso a la Asociación General de Profesores, por su actuación generosa e idealista en favor de los estudiantes".

LAS REUNIONES DE HOY

En el día de hoy los estudiantes concurrirán en masa a la asamblea propiciada por la USRACH en el Teatro Oriente (San Francisco esquina Tarapacá), en la que se rendirá un homenaje a Moisés Cáceres. En esta asamblea hablarán los estudiantes señores Justiniano Sotomayor, Fredes y González. A nombre de la USRACH harán uso de la palabra los señores Gregorio Guerra y Oscar Schnake.

En la tarde, a las seis, se celebrará una nueva asamblea en la UECH en la que se tomarán las medidas convenientes para proseguir con el éxito que hasta el momento lleva la campaña estudiantil.

LAS REUNIONES DE MAÑANA

A las nueve de la mañana los estudiantes concurrirán a la Escuela de Medicina. Para el efecto se reunirán frente a la Universidad de donde partirán en camiones. De ahí volverán a la Escuela de Dentística donde a las once se celebrará una gran asamblea de este Centro, para pronunciarse sobre las declaraciones de intimidación del Director de este establecimiento.

El segundo número de esta publicación estudiantil aparecerá mañana en la mañana.

SE CONVOCARA A UN CONGRESO PARA ESTUDIAR LA REFORMA EDUCACIONAL

El Comité Ejecutivo nos ha pedido la publicación del siguiente voto, aprobado ayer en asamblea general y en el cual está sintetizado el movimiento estudiantil y sus finalidades:

"La asamblea declara que el presente movimiento estudiantil tiene por objeto obtener la reforma total de la enseñanza y para estudiar este problema convocará a un Congreso de Profesores universitarios, secundarios, primarios y especiales, de estudiantes y de representantes de las clases trabajadoras.

Mientras este Congreso se reune, los estudiantes lucharán por eliminar los obstáculos que se oponen a esta reforma y en consecuencia batallará abiertamente por alcanzar:

1.o La renuncia del Rector de la Universidad de Chile señor don Claudio Matte; y

2.o La pronta disolución del Consejo de Instrucción Pública".

El Comité nos pide también hacer público su sentimiento de pesar por el accidente ocurrido al profesor de Matemáticas del Pedagógico, señor Pérez, que fué herido por un petardo que estalló en uno de los corredores del Instituto.

ACUERDOS DEL CENTRO DE ESTUDIANTES DE INGENIERIA DE MINAS

El Centro de Estudiantes de Ingeniería de Minas de la Universidad de Chile, en su última sesión, después de algunos considerandos, tomó los siguientes acuerdos:

1.o Protestar por la actitud de las autoridades universitarias;

2.o Protestar por los atropellos cometidos por la autoridad;

3.o Protestar por los acuerdos injustos del Consejo de Instrucción;

4.o Prestar toda su adhesión al actual movimiento siempre que no deje de ser netamente estudiantil y sea llevado en forma racional; y

5.o Dejar especial constancia del anhelo del Centro de Minas de que, en los actuales momentos, se unan todos los estudiantes de todas las facultades y formen un organismo estudiantil nuevo, fuerte y dispuesto a luchar por los ideales de reforma que venimos sustentando desde mucho tiempo atrás.

(Firmados).—**Ricardo Fritis C.**, presidente.—**Oscar Flores S.**, secretario.

CULTO

HOY CONTINUAN LOS RITUALES DE CONSAGRACION DE LA BASILICA DE SAN ALFONSO

Ayer se iniciaron con toda solemnidad los rituales de Consagración de la Basílica de San Alfonso, que será dedicada a Nuestra Señora del Perpetuo Socorro.

Poco después de las cinco de la tarde llegaba el Nuncio Apostólico, Monseñor Aloisi Masella al templo, situado en la Avenida Blanco Encalada esquina de San Alfonso, acompañado de toda la Comunidad Redentorista. Inmediatamente se iniciaron los preparativos para las preses rituales y reliquias de los Santos Mártires y Maltines, para la consagración de la Basílica a Nuestra Señora del Perpetuo Socorro.

LOS CEREMONIALES DE CONSAGRACION DE HOY

A las 7.30 de la mañana de hoy continuarán los ceremoniales de Consagración de la Basílica de San Alfonso. Una vez terminadas las misas que comenzarán a la hora indicada, se procederá a cerrar las puertas del templo para que se inicien las ceremonias alrededor de la iglesia y que presidirá el Nuncio Apostólico, Monseñor Masella.

A las 10.30 se abrirán nuevamente las puertas del templo y entrará el Nuncio, seguido de toda la Comunidad Redentorista y de los fieles. A las 11.15 de la mañana se dará principio a la misa pontificada por Monseñor Masella, a la que deberán concurrir los padrinos de la nueva Basílica. Coros a gran orquesta se ejecutarán en los diversos actos de la consagración.

EL ALMUERZO DE MEDIODIA

A mediodía se servirá un almuerzo que ofrece la Orden Redentorista, al Nuncio Apostólico, a los padrinos, a los Obispos consagrantes y a los miembros del clero metropolitano.

LA PROCESION DE ESTA TARDE

Esta tarde, a las 4.30, saldrá la procesión con las insignias de la Basílica y las de Nuestra Señora del Perpetuo Socorro y de San Alfonso. Recorrerá la Avenida Blanco Encalada, Avenida España, Toesca y San Alfonso.

Los vecinos adornarán el frente de sus casas, queriendo manifestar de esta manera su amor a la Santísima Virgen del Perpetuo Socorro y su alegría de poseer en su barrio la hermosa Basílica de San Alfonso.

Este gran acto religioso será presidido por Su Señoría Ilustrísima, el Obispo de Temuco, don Prudencio Contardo.

PARROQUIA DE LA SANTISIMA TRINIDAD. — Hoy empieza en esta parroquia la solemne novena del Augusto Ministerio de la Santísima Trinidad. Todas las noches a las 8 habrá rosario, plática, exposición del Santísimo y rezo de la novena.

FUNDOS COMPRA-VENDE
ALFREDO TAGLE RODRIGUEZ
Catedral 1137 — Casilla 3132
CHACRAS

BOY-SCOUTS

EL 17.º ANIVERSARIO DE LOS BOY-SCOUTS DE CHILE

LOS ACTOS CONMEMORATIVOS DE HOY.—VISITA A LA VIUDA DE PRAT.—LA INVESTIDURA DE NUEVAS BRIGADAS EN EL PARQUE COUSIÑO.— CONCURRIRA EL PRESIDENTE DE LA REPUBLICA

La Asociación Nacional de los Boy Scouts de Chile cumple en el día de hoy, 17 años de fecunda labor.

La colectividad que se fundara bajo la inspiración del ilustre General Sir Robert Baden Powell y de la que fuera principal propagandista en nuestro país el esclarecido y recordado doctor Vicencio, se extiende hoy del uno al otro confín de la República, cobijando en sus filas a la juventud sana que inspirada en los nobilísimos fines de esta gran hermandad, prepara una patria mejor.

El Gobierno comprendiendo la importancia de la obra que desarrollan los boy scouts de Chile, le otorgó el año pasado su reconocimiento oficial.

Dirige actualmente los destinos de la Asociación, el señor don José Alfonso y un grupo de hombres patriotas que en forma verdaderamente apostólica vienen trabajando por el fomento y progreso de esta actividad que bien merece el estímulo y la ayuda del Gobierno, de las autoridades y de todas aquellas personas que comprendiendo sus altos principios pueden ayudarla.

LOS ACTOS SCOUTIVOS DE HOY

Con el objeto de celebrar dignamente el 17 aniversario, el comisionado Provincial señor Fernando Hille ha dispuesto la siguiente orden del día para las Brigadas de Girl Guides y Scouts de la capital:

Las Brigadas se encontrarán hoy, a las 9.30 A. M., en la Alameda de las Delicias frente al Instituto Pedagógico con el objeto de organizar el desfile que se iniciará a las 9.45 A. M., ante la casa de la viuda del héroe Arturo Prat.

Una vez terminado este acto, las Brigadas se dirigirán al Parque Cousiño, siempre que no hubiere llovido.

En este sitio se verificará la promesa de los scouts reclutas. Sobre esta ceremonia hablará un representante del Directorio General.

A continuación se procederá a la Jura de la Bandera. En esta oportunidad hablará el director señor Luis Valenzuela.

Los comandantes de cada Brigada hablarán después a sus Brigadas sobre el acto scoutivo celebrado.

Finalizará la reunión en el Parque Cousiño con el desfile de honor.

CONCURRIRA EL PRESIDENTE DE LA REPUBLICA

Especialmente invitado concurrirá a este acto el Presidente de la República, Ministros de Estado, los miembros de los Directorios Generales y Provincial y otras personalidades.

Ante las autoridades scoutivas y representantes del Gobierno, se ordenará el desfile de las diversas brigadas, como también se procederá a hacer algunas demostraciones scoutivas.

Entre los bomberos de la 6.ª

Hoy se efectuarán los diferentes actos con que la 6.a Compañía de Bomberos "Salvadores, Guardias de la Propiedad", de Santiago, rendirán homenaje al director honorario del Cuerpo y voluntarios de ella, señor Alberto Mansfeld.

La 6.a, siguiendo la tradición del Cuerpo, de Bomberos, que premia con solemne sencillez a sus buenos servidores, tributará en esta oportunidad su homenaje a uno de los mejores voluntarios que ha pasado por sus filas. El señor Mansfeld ha desempeñado en el Cuerpo puestos de responsabilidad comportándose con eficiencia y discreción, siendo actualmente director honorario por sus reconocidos méritos y su abnegada actuación en el incendio del Colegio de los Padres Franceses.

A las 2 y media P. M. se efectuará la sesión solemne, a la que han sido especialmente invitados los miembros de la Comandancia y oficialidad de las demás compañías. Después de la sesión, todo el personal con su material se dirigirá a la Plaza Francia, donde se hará un ejercicio de salvamento y el bautizo de los nuevos voluntarios.

Después del ejercicio, el personal e invitados regresarán al cuartel donde se servirá un lunch a los asistentes.

No debe concederse la extradición de Abraham Jamezon

OPINA EN SU INFORME EL FISCAL A LA CORTE SUPREMA

Como se recordará, la policía chilena detuvo en Antofagasta a Abraham Jamezon, a pedido de las autoridades argentinas, por estar implicado en un grueso robo de pieles cometido en la Argentina.

Traído a esta capital, el detenido, se pidió la extradición a la Excma. Corte Suprema, y ésta, conociendo de la petición, pidió a su vez informara el Fiscal respectivo.

Este funcionario ha evacuado ya su informe, y según se nos asegura, como en casos análogos anteriores, es de parecer que no debe concederse la extradición de Jamezon, porqué según lo dispuesto en nuestro Código de Procedimiento Penal, ésta sólo se concede tratándose de autores de delitos criminales, y en el caso presente se trata de un simple delito.

BOY SCOUTS

DIRECTORIO GENERAL.—Se invita a los miembros de este Directorio para hoy 21 de Mayo, a las 10 A. M., en el Parque Cousiño, a fin de asistir a la ceremonia del juramento de la bandera e investidura de nuevos scouts.

Esta reunión, organizada por el Directorio Provincial de Santiago, ha sido adelantada por un acuerdo del Comisionado Provincial respectivo.

Hoy se conmemora el glorioso aniversario del combate naval de Iquiqu

EL GOBIERNO, LAS INSTITUCIONES ARMADAS, LOS VETERANOS DEL 79, LOS COLEGIOS Y LOS SCOUTS PRESENTARAN EN LA MAÑANA EL HOMENAJE A LAS VIUDAS DE LOS HEROES. — LAS SALVAS MAYORES Y EL EMBANDERAMIENTO DE LA CIUDAD. — EL ALMUERZO EN EL CIRCULO

DE OFICIALES RETIRADOS. — LA APERTURA DE LA PLAZA DE JUEGOS INFANTILES Y CENTENARES DE ACTOS CONMEMORATIVOS EN LOS ESTABLECIMIENTOS DE ENSEÑANZA SUPERIOR, ESPECIAL Y PRIMARIA. — LA FUNCION DE GALA DE ESTA NOCHE EN EL TEATRO MUNICIPAL

Hoy se celebra con regocijo la histórica fecha en que el comandante de la "Esmeralda", capitán Arturo Prat sacrificó su vida en el memorable combate naval de Iquique, honra de la historia nacional.

La capital lucirá galas hoy día para celebrar esta epopeya. Así en el entusiasmo propio de todos los chilenos, se realizarán actos y demás festejos para honrar la memoria de los héroes y a sus augustas esposas que viven en Santiago, veneradas por todos.

El programa de festejos, cuyo detalle damos en estas columnas, revestirá este año caracteres extraordinarios, anotándose diversos actos patrióticos, para culminar con la solemne apertura del Congreso Nacional.

EL EMBANDERAMIENTO DE LA CIUDAD

Por disposición del Intendente Municipal, todos los habitantes de la capital deberán colocar frente a sus casas el pabellón nacional. Así lo dispuso un decreto de fecha de ayer, siendo penadas las infracciones con multas hasta de cincuenta pesos. En esta forma todos contribuirán a dar mayor relieve a los actos que se realizarán en el día de hoy.

LAS SALVAS MAYORES

A las 6 de la mañana una batería del Regimiento Tacna disparará una salva mayor de 21 cañonazos en el Parque Cousiño, mientras que a la misma hora se izará en los diferentes cuarteles el pabellón nacional, debiéndose encontrar presentes toda la tropa formada para presenciar la ceremonia. Las bandas ejecutarán durante el izamiento de la bandera el Himno Nacional y dianas.

EL SALUDO DEL EJERCITO Y LA ARMADA A LAS VIUDAS DE LOS HEROES

El Ejército y la Armada se hará representar por el capitán ayudante de la Comandancia de guarnición señor Reyes y por el teniente 1.o de la Marina, señor Martínez, quienes llevarán el saludo de las instituciones armadas a las señoras de Prat y de Condell a sus residencias particulares.

Por otra parte la Comandancia General de Armas ha dispuesto que dos bandas de músicos concurran a las 8 de la mañana a las casas de las señoras viudas de Prat y de Condell a fin de tocar dianas.

EL SALUDO DEL GOBIERNO

S. E. el Presidente de la República, ha comisionado a su Edecán capitán señor Fuentes para que presente el saludo personal y el del Gobierno a las ilustres damas esposas de los héroes.

EL SALUDO DE LOS SOBREVIVIENTES DE LA HEROICA FECHA

Por otra parte el capitán ayudante de la guarnición y el ayudante del del Ministerio de Marina pasarán a presentar los saludos de las instituciones armadas a los sobrevivientes del Combate Naval de Iquique, almirantes Sres. Zegers, Fernández Vial y doctor Guzmán.

SALUDOS A LA ESPOSA DE PRAT

Los veteranos del 79, los scouts, instituciones obreras y algunos colegios, desfilarán en la mañana de hoy frente a la casa de la viuda de Prat, señora Carmela Carvajal viuda de Prat a fin de rendir un homenaje en este aniversario a la ilustre matrona. En la misma forma lo harán en la casa de la viuda de Condell.

LA ENTREGA DE UNA BANDERA A LOS VETERANOS DEL 79

A las 10 de la mañana de hoy tendrá lugar en el Teatro Municipal la solemne entrega del estandarte que obsequiará el Liceo Presidente Balmaceda a la Sociedad de Veteranos del 79, como homenaje a los inválidos de la guerra del Pacífico.

Este acto será presidido por el Presidente de la República, los Ministros de Guerra, Marina e Instrucción, el Director General de Policías, altos jefes y oficiales del Ejército.

Este estandarte será bendecido con toda solemnidad a las 9 de la mañana de hoy en el templo de San Francisco, siendo trasladado inmediatamente después al Teatro Municipal.

Dará término al homenaje del Liceo "Presidente Balmaceda" a los Veteranos del 79 el acto que se realizará a las 4 en el local de la Avenida Vicuña Mackenna.

EL ALMUERZO DE HOY EN EL CIRCULO DE OFICIALES

A mediodía de hoy será servido el almuerzo que el Círculo de Oficiales Retirados ofrece a los sobrevivientes del combate de Iquique. Concurrirán a esta fiesta dos bandas militares.

LA APERTURA DE LA PLAZA DE JUEGOS INFANTILES AVENIDA PORTALES

Especiales caracteres revestirá la apertura de la Plaza de Juegos Infantiles de la Avenida Portales que tendrá lugar a las 11 de la mañana de hoy, como número conmemorativo del aniversario de Iquique.

Los diversos juegos de esta Plaza han sido obsequiados gentilmente por la presidente de la Junta de Beneficencia Escolar, señorita Elvira Santa Cruz Ossa, quien además ha costeado los gastos de transformación de la Plaza.

Especialmente invitados concurrirán a este acto el Intendente Municipal señor Phillips; el de la Provincia, señor Mackenna Subercaseaux; el Rector del Liceo Amunátegui, los miembros de la Junta de Beneficencia Escolar y otras distinguidas personalidades. Los alumnos del Liceo Amunátegui y los del 6.o Distrito Escolar concurrirán a este acto y ejecutarán diversos juegos. Dos bandas militares amenizarán esta fiesta que ha preparado la señorita Santa Cruz Ossa (Roxane) con todo cariño e interés.

HOY ES FERIADO LEGAL

Por decreto supremo se ha dispuesto siempre el feriado legal para el día de hoy 21 de Mayo. Con este motivo no habrá ninguna actividad gubernativa, comercial ni escolar.

LOS ACTOS DE HOY EN LA ESCUELA NORMAL JOSE A. NUÑEZ

Especial importancia tendrán los actos conmemorativos con que la Escuela Normal José A. Núñez, establecimiento que dirige el distinguido educador señor Maximiliano Salas Marchant, celebrará la gloriosa epopeya de Iquique. El local de la Escuela ha sido transformado artísticamente para dar mayor realce al interesante programa, que damos más abajo.

El número básico será la conferencia del profesor señor don Luis Pérez, que analizará el "Desarrollo Geográfico e Histórico de Chile".

El programa de la velada que se iniciará hoy a las 5.15 P. M. es el siguiente:

Primera parte

1. Piano y violín, señores Allende y Meneses.
2. Recitación, señorita Marina Ramírez.
3. Piano, señor Meneses.
4. Desarrollo Geográfico e Histórico de Chile por el ex-alumno señor Luis Pérez P.
5. Canto señorita Priscilla Lecaros.

Segunda parte

1. Canción tacneña, coro.
2. Recitación señorita Zunilda Ortúzar.
3. Solo de violín, señor Allende.
4. Discurso por el alumno H. Vargas S.
5. Pieza final.

LAS FIESTAS DE HOY EN LA ESCUELA DE ARTES Y OFICIOS

Uno de los programas más interesantes de los que se realizarán hoy en conmemoración del aniversario del Combate Naval de Iquique será el que ha preparado la Escuela de Artes y Oficios, establecimiento de enseñanza industrial que dirige el distinguido educador señor don Ramón Montero. Tanto el Director como el cuerpo de profesores y alumnos se han esmerado en presentar un programa interesante y novedoso que diga relación con la magnitud de la fecha que se conmemora.

El programa completo de todos los actos que se realizarán en la Escuela de Artes, es el siguiente:

A las 10 A. M. se celebrará en el local de la Escuela de Artes y Oficios, un programa patriótico y el acto de jura a la bandera y se desarrollará el siguiente programa:

10 A. M. Formación en los patios de todo el personal y alumnos, para efectuar la jura de la bandera. Tocará la banda del Regimiento Dragones.

10 1|2 A. M. Acto patriótico, literario y musical, en el teatro de la Escuela, con los siguientes números:

1.o Conferencia del profesor de Historia y Geografía, señor Rubén Barahona. Materia: La actuación de la Escuadra Naval, en la guerra de 1879.

2.o Recitación a Prat, por el alumno señor Luis Becerra.

3.o Romanza por el alumno señor Hugo Munita.

Durante el acto de la jura de la bandera, los alumnos nocturnos se colocarán en filas de a cuatro, en los corredores laterales y durante el acto que se desarrollará en el teatro, ocuparán la tribuna lateral del lado izquierdo del teatro. La entrada a la Escuela será por la puerta principal y les servirá como suficiente, la papeleta de matrícula.

LA ESCUELA ANEXA A LA NORMAL JOSE ABELARDO NUÑEZ

El personal de este establecimiento celebrará el histórico aniversario de la magna epopeya con una fiesta para la cual se ha escogido un programa sencillo y esencialmente educativo.

Habrá un acto literario-musical, una exposición de láminas, relatos y dibujos conmemorativos y se inaugurará el jardín hecho por los alumnos en uno de los patios de la Escuela.

Los actos empezarán a las 9 de la mañana de hoy y se invita a ellos, especialmente a los padres, apoderados de los alumnos y familias del barrio, amantes de la instrucción.

EN EL CUERPO DE GENDARMERIA DE PRISIONES

En la Compañía de la Penitenciaría y en el Destacamento del Palacio de los Tribunales de Justicia, se realizarán hoy conferencias históricas con que el Cuerpo de Gendarmería de Prisiones conmemorará el aniversario de Iquique.

EN LA ESCUELA N.o 67

Hoy se realizará en esta Escuela una fiesta conmemorativa en que la profesora señora Ester Silva de Espina dará una conferencia sobre la epopeya.

LA FEDERACION DE SUB-OFICIALES

La Federación de Sub-Oficiales Retirados realizará hoy en su local social, una velada a la que han sido invitados los jefes y oficiales del Ejército.

BENDICION DE UNA BANDERA

En la Escuela de Telegrafía Eléctrica se efectuará hoy en la tarde, la bendición y entrega de una bandera que los alumnos regalan al establecimiento.

EL CUERPO JORGE MATTE

El Cuerpo Jorge Matte conmemorará el aniversario de Iquique con un festival deportivo, gratuito que se realizará en la tarde de hoy en su campo ubicado en Concepción N.o 1366.

civiles.

FUNCION DE GALA EN EL MUNICIPAL

Esta noche se efectuará en el Teatro Municipal una gran función de gala durante la cual se presentará por primera vez al público el Coro Municipal, el que cantará la Canción Nacional acompañado por la Orquesta Sinfónica y por el Orfeón de Policía.

A esta función de gala asistirá el Presidente de la República, Ministros de Estado, Cuerpo Diplomático, los miembros de la Junta de Vecinos, miembros de las Cámaras de Senadores y Diputados, etc., etc.

LA BOMBA "ARTURO PRAT"

La 5.a Compañía de Bomberos "Arturo Prat", efectuará hoy un gran ejercicio de bombas y una visita a la señora Carmela Carvajal de Prat, a quien hará entrega de un artístico ramo de flores.

En seguida la compañía se dirigirá a la casa del voluntario señor Jara Santa María, que, como se sabe, resultó gravemente herido en el incendio ocurrido hace pocos días en Teatinos esquina de Compañía.

Después de hacer entrega al señor Jara de un diploma que lo acredita como voluntario honorario de la compañía, se efectuará un ejercicio frente a su casa habitación.

GRAN BAILE EN LA ESCUELA DE INGENIERIA

A las 4 1|2 de la tarde, se verificará el gran baile con que los estudiantes de ingeniería conmemorarán el histórico aniversario.

EL ACTO DE AYER EN EL LICEO DE NIÑAS JAVIERA CARRERA (N.o 1)

Ayer se celebró en este establecimiento el aniversario del Combate Naval de Iquique, con una simpática fiestecita. El programa estuvo a cargo de las alumnas del sexto año.

La conferencia de la señorita Juana Cerda, profesora de Historia del establecimiento, fué interesante y versó sobre las negociaciones de Washington, el fallo arbitral y labores de la Comisión Plebiscitaria.

LA ESCUELA PROFESIONAL N.o 2

Este establecimiento, se celebrará hoy a las 9 A. M., una fiesta patriótica cuyo programa es el que sigue:

1.o, Bendición de la bandera. 2.o, Izamiento de la bandera y Canción Nacional. 3.o, Lectura "La voz de la raza", por la señora Pilar de Ovalle. 4.o, La bandera, declamación por la albuna Olga Duhart. 5.o, Caminito al taller, canción, por Irma González; 6.o, Composición sobre el Combate Naval de Iquique, por la alumna Elena Ortega; 7.o Pieza a 4 manos, Hnas. Trotti; 8.o "Chile", declamación por la alumna Aristela Martínez; 9.o Los guatones, coupelt por varias alumnas.; 10. A Prat, por la alumna Elena Latorre; 11. Langosta, por la alumna

LA ESCUELA FEDERICO ERRAZURIZ

Los profesores y alumnos de la Escuela "Federico Errázuriz" celebran hoy el aniversario del 21 de Mayo, con una visita al albergue de los Veteranos del 79.

VELADA CULTURAL EN EL CENTRO DE EX-ALUMNOS LICEO DE APLICACION

Hoy, a las 6 P. M., se llevará a cabo una velada cultural organizada por el Centro de ex-Alumnos.

Se pasará la película, "¿Cómo se lo diré a mi hija", cedida galantemente por la Liga Chilena de Higiene Social.

EN EL BANDO DE PIEDAD

Ayer, a las 2 de la tarde, el Bando de Piedad de Chile, de la Sección del Instituto Nacional, hizo una visita de caridad a las Creches, de la Población Huemul, a fin de celebrar el aniversario de Iquique.

Los socios del Bando de Piedad de los Padres Franceses y del Directorio General visitarán hoy a la viuda del héroe. La comisión debe reunirse a las 10 1|2, en la secretaría.

CELEBRACION DEL 21 DE MAYO EN LA ESCUELA N.o 48

Esta Escuela desarrollará hoy en la mañana a las 9, un interesante acto escolar, para celebrar el aniversario del Combate Naval de Iquique.

Tomará parte en el programa, la Escuela de Niñas N.o 76.

LA ESCUELA DE REFORMA PARA NIÑOS

Hoy se efectuará la jura de la bandera y a continuación se presentará revista militar.

El Domingo se llevará a efecto el acto literario-musical con que el establecimiento conmemora este aniversario.

LOS ACTOS CULTURALES DEL CONSEJO NACIONAL PRO PATRIA Y HOGAR

El Consejo Nacional Pro-Patria y Hogar, ha organizado los siguientes actos:

A las 9.30 A. M., exhibición de biógrafo y conferencia dedicada a los alumnos del Liceo Valentín Letelier, en el Teatro Recoleta.

A las 3 de la tarde, exhibición de a película "¿Cómo se lo diré a mi hija?", a los alumnos de la Escuela Italia, en el Teatro Huemul.

A las 4 de la tarde, conferencia sobre enfermedades sociales, en el Teatro de Buin, a cargo del señor Francisco Riveros, con ex de películas.

A las 6.30 P. M., confe exhibición de la película: se lo diré a mi hija?", en de actos del Liceo de Aplica La entrada a todos estos libre.

EN LA ESCUELA 1

Hoy se desarrollará en est la un educativo programa fesora señorita María Costa tará una conferencia alusiv to.

EN E LCENTRO DE LA JU TUD ISRAELITA DE SA TIAGO

Hoy en la tarde habrá un sa fiesta que consistirá en kermesse y baile en con al quinto aniversario de la ción de esta institución, lones del Círculo Israelita construído hermosísimos los que se desarrollarán guientes juegos: kiosco japo té, kiosco maravilloso de na suerte, kiosco de la kiosco de la pesca.

EN LA ESCUELA SUPERIO

La Escuela Superior N.o organizado un modesto pr quy a las 9 A. M.

EN LA SOCIEDAD DE SOCO MUTUOS "JUAN M. DAV BAEZA"

La comisión de fiestas d ciedad de Socorros Mutuos Miguel Dávila Baeza", ha rado para hoy Viernes 21 yo, una matinée social en moración del aniversario del bate de Iquique. Se dará al programa artístico, a la M., a continuación se lle efecto un gran baile social do por el presidente de la de fiestas, señor Luis A. La

LOS ACTOS REALIZADOS EN SANTIAGO

En el día de ayer comenz diferentes actos conmemorati Combate Naval de Iquique.

Entre pos primeros actos el efectuado en la tarde la Escuela Superior de Niñ dirige la señorita Albina B revistió especiales caractere alumnas del Curso Normal taron un programa interes novedoso que dejó la mejor sión.

el Internado Barros A celebró ayer el aniversario fundación del establecimien mismo tiempo se conmemoró versario de Iquique. En se realizó un acto literario que terminó con un baile al currieron los ex-alumnos y de los alumnos.

En la misma forma se ron actos en la Escuela "L siño", en la N.o 4 y en la sarla.

EL LICEO APLICACI

Se llevará a efecto una v las 6 1|4 P. M., se pasará lícula: "¿Cómo se lo diré a m ja?", cedida galantemente p ga de Higiene Social. Habrá cogido programa. La entrada bre.

EN LAS ESCUELAS N.os 11

De interés resultó la fie que las escuelas 110 y 55 de blación Huemul celebraron aniversario del Combate Na Iquique.

La Caja Hipotecaria, p medio del agente cedió gal para este acto, el teatro d blación, que se vió lleno numerosa concurrencia.

LA ESCUELA SUPERI NIÑAS BENJAMIN VICUÑA KENNA

A las 10 de la mañana de drá lugar en el Teatro Ave acto literario con que la Superior de Niñas Benjamín Mackenna conmemora el ani de Iquique.

LA ESCUELA CARLOS CHA

este establecimiento trucción se celebrará una fie memorativa en el local de la, esta tarde, a las

LAS ESCUELAS DE LA DE INSTRUCCION PRIM

A las tres y media de la t hoy, las escuelas Arriarán celebrarán el 21 de Mayo entusiasmo y lucidez en el la Escuela Arriarán.

Los mil doscientos niños tes prestarán el juramento a la dera después de la confer triótica del profesor señor Acuña. La brigada de "Escuela Olea" hará guardia nor en el alta de la Patria, do en el gran patio del miento.

LAS PROVINCIAS CONMEMORAN CON ENTUSIASMO EXTRAORDINARIO ESTA EFEMERIDE

En las diversas ciudades del país, como en años anteriores, la conmemoración del aniversario de la epopeya de Iquique, se llevará a cabo con particular entusiasmo.

Se han elaborado con este motivo programas oficiales, que se desarrollarán con la participación de los establecimientos de enseñanza fiscal, instituciones sociales y militares, y con asistencia de las autoridades y vecindarios.

Sobre este particular hemos recibido de nuestros corresponsales en el interior, las siguientes informaciones telegráficas:

IQUIQUE

IQUIQUE, 20.—La ciudad se apresta para celebrar dignamente mañana el aniversario del Combate Naval, verificado frente a este puerto.

Se desarrollará un programa, que consta de una concentración de establecimientos de enseñanza, desfile de tropas militares y otros actos oficiales y todo hace esperar que estas fiestas adquirirán caracteres especiales.

Revestirá marcada imponencia el homenaje que se rendirá a los héroes chilenos: a la hora precisa en que se hundió la "Esmeralda" se paralizarán todas las actividades, para producir un minuto de silencio.

ANTOFAGASTA

ANTOFAGASTA, 20.—Las escuelas públicas han preparado numerosas fiestas para celebrar el aniversario patriótico de mañana.

En los cuarteles militares se dictarán conferencias sobre este hecho que enorgullece nuestros sentimientos ciudadanos.—**(Bustamante).**

EN TOCOPILLA

TOCOPILLA, 20.—Como en años anteriores, mañana se realizarán diversas fiestas para celebrar la efeméride patriótica del sacrificio de Prat.

Contribuirá al lucimiento de éstas, el debut del Circo de Fieras Dumbar y Schweyer, que promete ser un espectáculo grandioso.—**(Molina).**

COQUIMBO

COQUIMBO, 20.—Se han ultimado los preparativos para la celebración del aniversario de mañana.

Se han preparado varias fiestas en los establecimientos de enseñanza y un campeonato deportivo, que promete revestir mucho interés.

LOS ANDES

LOS ANDES, 20.—Mañana se desarrollarán diversos programas de fiestas con motivo de la conmemoración del aniversario del Combate Naval de Iquique.

Entre los números del programa figuran un concurso en el Club Nacional de Tiro al Blanco Chacabuco, una fiesta social para celebrar la fundación del Clbu de Tennis de Los Andes y la inauguración de la cancha.

Las autoridades civiles y militares han confeccionado el programa de festejos que a continuación insertamos para conmemorar el 47.o aniversario del Combate Naval de Iquique:

7. A. M.—Diana por la Banda Municipal.

8 A. M.—Embanderamiento general de la ciudad.

10 A. M.—Izamiento del pabellón nacional con honores militares, y conferencia de la epopeya de Iquique por un oficial de la guarnición antes de izar la bandera.

10.10 A. M.—Alocución patriótica por el señor Claudio Chamarro, después de izada.

10.15 A. M.—Canción Nacional cantada por todos los colegios y escuelas de la ciudad.

10.30 A. M.—Jura de la bandera por todos los establecimientos de instrucción.

11 A. M.—Desfile ante las autoridades, en honor al Pabellón Nacional, por los establecimientos de educación y tropa del Ejército por las cuatro avenidas de la Plaza de Armas.

11.30 A. M.—Invocación a la raza por cada director a sus respectivos alumnos, con lo que terminará este acto.

5 P. M.—Arriar el pabellón con honores militares, Orfeón Municipal y asistencia de las autoridades.—**(Masafierro).**

VALPARAISO

Damos a continuación el programa oficial de festividades con que se conmemorará el aniversario del Combate Naval de Iquique en este puerto. Dice:

1.o A la salida y puesta del sol y a las 12.10 M., hora del hundimiento de la "Esmeralda", salva mayor por la batería de saludos del Depósito General de Marineros y buques de guerra surtos en la bahía.

2.o Se izará el pabellón nacional en todas las unidades del Ejército y Armada y reparticiones públicas.

3.o De 7|.30 a 8.30 A. M., las bandas de la guarnición tocarán diana recorriendo los alrededores de sus cuarteles.

4.o A las 10 A. M., se oficiará una misa de campaña al pie del monumento Prat, para lo cual a las 9.45 A. M., se encontrarán en la Plaza Sotomayor, las siguientes tropas:

Escuela Naval, Escuela de Mecánicos, Escuela de Artillería, Grupo de Artillería de Costa y Marinería de Desembarco (Blanco).

5.o Mandará estas fuerzas el capitán de fragata don Vicente del Solar, sirviéndole de ayudantes, los que él designe.

10. Antes de iniciarse la misa, los oficiales de la Marina Británica, actualmente en nuestro servicio, depositarán una corona en homenaje a la memoria de los héroes de Iquique.

En seguida, se llevará a cabo la bendición del estandarte de la Sociedad Retirados del Ejército y Armada, y después las escuelas públicas, en conjunto, prestarán el juramento a la bandera.

11. De 21 a 23 horas la banda de músicos del Regimiento Maipo, tocará retreta en la Plaza de la Victoria. La Banda del Coraceros, tocará una retreta en la Plaza Sucre, de Viña del Mar, de 18 a 20 horas.

12. Guardia de honor: Desde las 8 A. M., hasta la puesta del sol, montarán guardia de honor en el monumento de la Marina, personal del Grupo Valparaíso de Artillería de Costa y del Depósito General de Marineros, al mando general de un oficial de ésta repartición. Esta tropa cubrirá guardia en las puertas de la reja que circunda el monumento y en las de acceso a la cripta, en cada una de los cuales habrá un soldado y un marinero.

La tropa será relevada a las 12 M.

13. Las puertas de la cripta permanecerán abiertas al público desde las 12 hasta las 5 P. M.

MALLOCO DE LA PROVINCIA DE SANTIAGO

Con gran entusiasmo este pueblo se apresta para celebrar con la mayor solemnidad el aniversario del combate naval de Iquique.

Entre los principales números de que consta el programa, podemos mencionar los siguientes:

Día 21: salvas de 21 cañonazos a la salida y puesta del sol; día 23, a las 9.30 A. M., misa solemne; a las 10.30, gran concurso de tiro al blanco; a las 12 M., almuerzo en honor de la delegación; a las 3 P. M., gran asamblea patriótica.

TALCA

TALCA, 20.—La comisión especial designada por la Municipalidad tiene preparado para mañana un lucido programa de fiestas.

EN CONCEPCION

CONCEPCION, 20.—Especiales caracteres prometen revestir las fiestas de mañana, si el tiempo lo permite.

En caso contrario se llevarán a cabo numerosos actos internos, en las diversas instituciones sociales y en los cuarteles de las unidades militares acantonadas en esta guarnición.

VALDIVIA

VALDIVIA, 20.—Ambos Liceos desarrollaron esta tarde, en el Teatro Edén, un interesante programa literario-musical, en conmemoración de la epopeya de Iquique, en el que participaron los tres años superiores.

El tiempo tempestuoso restará brillo a estas fiestas.—**Barra.**

SAN FERNANDO

SAN FERNANDO, 20.—En el Teatro Municipal se llevará a cabo mañana una interesante velada, en celebración del aniversario del combate de Iquique y en el de la fundación del Liceo de Hombres de esta ciudad.

A algunas solicitudes de jubilación no se les da curso

Desde hace algún tiempo que en los diversos Ministerios hemos oído quejas acerca de que a las solicitudes de jubilación que son elevadas, no se les da el curso correspondiente, siendo la casi totalidad retenidas

Dentro de estas solicitudes de jubilación que existen retenidas, figuran algunas en las cuales los interesados justifican tener más de 10 años de servicios en la administración pública, que se hallan enfermos y que no pueden, según los certificados, seguir atendiendo sus ocuaciones.

A este respecto, hemos sido informados que existe un acuerdo del Consejo de Gabinete por el cual los Ministros están comprometidos a no dar curso sino a aquellas solicitudes en que se compdueba que el interesado tiene 40 años de servicios y 60 años de edad.

Sin embargo, hemos sabido, y en los diarios se ha estado publicado, que se ha dado curso a ciertas jubilaciones tanto por el Ministerio de Hacienda como por el de Instrucción Pública.

La Asociación de Profesores ante la rebaja de sueldos

ADHESION AL MOVIMIENTO ESTUDIANTIL.— EL DESCUENTO DE LA CAJA DE EMPLEADOS PUBLICOS.— ORGANIZACION DE COOPERATIVAS.— ACUERDOS TOMADOS AYER POR LA JUNTA EJECUTIVA

En la tarde de ayer celebró sesión, con numerosa asistencia, la Junta Ejecutiva de la Asociación de Profesores.

Tramitada la cuenta, en incidentes se consideró con detención el movimiento estudiantil, tomándose los siguientes acuerdos:

"La J. E. de la Asociación de Profesores, en presencia del movimiento estudiantil y de las medidas disciplinarias aprobadas contra algunos universitarios, acuerda:

1.o Protestar de la separación de algunos y dejar constancia que el Consejo y el Rector de la Universidad han obrado atolondradamente al castigarlos sin oírlos y al pretender ahogar con la violencia las manifestaciones de la juventud;

2.o Adherirse al movimiento estudiantil, encauzado hacia la reforma integral de la enseñanza y mirar con simpatía la organización de la Asociación de Estudiantes de Chile".

En seguida y ante la aprobación por la Cámara de Diputados de la rebaja del 15 o|o de los sueldos, que, agregada a las otras, suman el 27 o|o, se acordó:

"1.o Protestar una vez más de la medida injusta aprobada por la Cámara, que significa el entronizamiento de la reacción en la enseñanza y la miseria económica del Magisterio;

2.o Lanzar un manifiesto para exponer el sentir de la Asociación frente a este hecho consumado y debelar las verdaderas razones que lo impusieron y las finalidades que persigue;

3.o Abrir un debate público para que los profesores y demás personas que lo deseen expongan su manera de pensar frente a la actitud del Gobierno y del Parlamento, contraria a los ideales que inspiraron los movimientos revolucionarios últimos".

Mañana, a las 5 P. M., se realizará una gran asamblea, con este objeto, en el amplio salón de la Agrupación Santiago.

Por otra parte, la Junta Ejecutiva acordó declarar que la Asociación de Profesores acepta la rebaja del descuento del 10 o|o que aplica actualmente la Caja Nacional de Empleados Públicos, porque es oneroso, parte de él se invierte en gastos fastuosos y los directamente afectados con él no tienen intervención ni control alguno en la administración de los fondos que se acumulan, por lo que el Consejo Directivo debe estar constituído por los empleados mismos.

Finalmente, se discutió extensamente la idea de proponer a las Agrupaciones un estudio sobre formación de Cooperativas, materia sobre la cual dió últimamente dos conferencias en la Asociación el señor Pedro Aguirre Cerda. Después de un largo debate se comisionó a dos miembros de la Junta para que en unión del señor Aguirre elaboren el proyecto en cuestión, que será sometido a la aprobación de la Junta.

CURSO DE PERFECCIONAMIENTO

Continúa abierta de 5.30 a 7.30 P. M., en Delicias 357, la matrícula para el Curso de Perfeccionamiento, que se iniciará el Lunes próximo.

LOS RESTOS DEL Pbro. DE CAST BARROS FUERON ENVIADOS AYE A ARGENTINA

En la combinación transandina de ayer fueron llevados a la Argentina los restos del prócer de la Independencia de Tucumán, presbítero Ignacio de Castro Barros, que reposaron por largos años en la iglesia de las Monjas Rosas, de esta capital.

Desde el día anterior, la urna de bronce que contenía los restos, quedó en la estación norte en el carro especial, que debía llevarlos a Los Andes para ser trasladados después al tren internacional para seguir hacia Mendoza.

En la estación Mapocho concurrieron a despedir a los miembros de la Delegación, que presidía el Obispo de Cuyo, Monseñor Orzali, el Embajador argentino, señor Malbrán, el obispo de Rancagua, monseñor Lira Infante, representantes del clero metropolitano y distinguidas personas.

Hasta Los Andes fueron el presbítero señor Campino y el p señor Lira Infante, en represe del Arzobispado.

A la hora de la partida todos los miembros de la De argentina y especial Monse zali, fueron objeto de manife de simpatías.

UN GENTIL SALUDO DE PO DE CUYO A "LA NA

El obispo de Cuyo, monseñ Américo Orzali, nos envió ay Los Andes el siguiente teleg

"Diario "La Nación". — S —En nombre de la delegación tina, que repatria los restos bítero de Castro Barros, "La Nación" agradeciéndole ciones y rogándola haga pú tro íntimo reconocimiento dad y al pueblo chileno por nifestaciones de simpatías y que nos han prodigado. — rico Orzali, Obispo de Cuyo".

EL SUMARIO CONTRA EL TESORE MUNICIPAL

QUEDARA TERMINADO EN LOS PRIMEROS DIAS DE LA MANA PROXIMA.—AYER DECLARO LARGAMENTE EL SEÑOR ARTURO PIZARRO

En el día de ayer no hubo novedades en el sumario que sigue el Fiscal señor Manuel Salas Rodríguez contra la actuación funcionaria del Tesorero Municipal, señor Arturo Pizarro.

El señor Fiscal tomó ayer una larga declaración al señor Pizarro sobre los cargos que se le han formulado. El señor Tesorero nos dijo en la tarde de ayer que creía que éste sería la única declaración que le tomaría el Fiscal, ya que ellla había sido amplia y detenida para responder al único cargo que se le había hecho.

La Junta de Vecinos se reunió ayer en sesión de comité sin que se acordara la sesión extraordinaria que se había anunciado para el Sabado.

El Fiscal señor Salas Rodríguez nos manifestó que creía poder dar por terminado el su contra el Tesorero señor P en los primeros días de la na semana.

FABRICACION DE CAJONE
Y JABAS PARA FRUTA
Tenemos para entrega diata Cajones Vineros y treros.
"LA REPUBLICA"
BARRACA Y FABRICA
DOMEYKO 2354.— TELE
NO 162, PARQUE

Sastrería Poblete
AGUSTINAS 1052
Establecimiento de primer orden, en su nuevo local ofrece un completo surtido en casimires ingleses, para ternos y abrigos.
GRANDES FACILIDADES DE PAGO
AGUSTINAS 1052

PASTA EDEN
ES EL MEJOR DENTIFRICO, BLANQUEA Y LIMPIA LOS DIENTES
FORMULA: JABON, MENTANTIMOL, ACIDO BORI
NACION

Exposición del Intendente Municipal

Aunque me había formado el propósito de no contestar ningún cargo acerca de mi actuación como Intendente Municipal, por creer que esto se traduciría en una simple pérdida de tiempo, he debido cambiar de opinión, ante las observaciones formuladas por el honorable Senador don Luis Alberto Cariola, las que, si no tuvieran una explicación satisfactoria, podrían influir en el ánimo de los señores congresales para modificar sustancialmente la actual ley de Municipalidades, cuya reforma se discute en ambas Cámaras. Al estudio de la Ley que está en vigor, dediqué todos mis esfuerzos, convencido de que, no por falta de hombres sino por carencia de autoridad, había permanecido estagnado durante muchos años, el progreso de esta capital, digna de mejor suerte. Quedo agradecido al señor Cariola por haber hecho públicos los cargos que, sigilosamente se hacían a la actuación de la Junta de Vecinos y del suscrito. Sólo debo lamentar que el señor Cariola no me haya dado la oportunidad de conocer previamente, los datos que iba a exhibir; pues, con ello, se habría evitado producir una impresión de descrédito para la Corporación que presido, seguro como estoy de que le han proporcionado, intencionalmente, datos inexactos e incompletos, como espero demostrarlo en seguida.

No hice gestión alguna para obtener el cargo que desempeño; por el contrario, me resistí todo lo que pude para aceptarlo. No soy político, ni persigo ninguna actuación posterior; pero, conocedor de mis condiciones de carácter que repudian la inacción y se inspiran en el deseo de proceder, con toda actividad, a ejecutar las obras y actos que la ciudad requería, comprendí que iba a tener que soportar toda clase de contrariedades, ya que iba a herir intereses fuertemente arraigados, a organismos, tanto políticos como comerciales, relacionados con la Municipalidad.

Si acepté el cargo, a sabiendas de que tendría además de la perturbación que significaba para mis intereses el abandono de mis negocios y la entrega total de mi tiempo, dejar girones de mi honra puesto que este es, por desgracia, el premio que en Chile recibe todo servidor público, fué porque creí que un deber patriótico me impedía excusar el concurso que se me solicitaba.

Podré dejar o nó el puesto; el asunto no me interesa; pero puede la ciudad estar cierta de que, si sigo desempeñando este alto cargo, no será para cambiar rumbos, sino para seguir con más energía si es posible, la obra de progreso y de regeneración en que estamos empeñados en tan buena compañía, como es la de los miembros de la Junta de Vecinos. Si hubiera de dejarlo, será con la conciencia muy tranquila y con mi frente muy en alto, por habr realizado buena parte del programa que nos trazáramos y que otras administraciones, de hombres eminentes, no habían podido hacer, por el enjambre de intereses que tenían vida propia en los antiguos regímenes.

Paso a analizar, uno por uno, los diversos cargos que se han formulado.

COMPRA DE TERRENO PARA LA VEGA SUR PONIENTE

El decreto-ley N.o 546 de 2 de Octubre de 1925, impuso a la Municipalidad la obligación de tener Mercados Municipales y señaló los medios para que se hicieran las adquisiciones e instalaciones del caso, debiendo éstas funcionar desde el 1.o de Mayo en curso, ya que, en esa fecha, debían cerrarse los mercados particulares.

Formó la H. Junta un plan de ubicación de los cuatro Mercados que darán a la ciudad un abastecimiento económico y sano. Se acordó ubicarlos en radios de fácil acceso a los caminos que rodean la capital y por donde se introducen los productos; se tuvo presente, además, que era necesario ubicarlos, próximos a líneas férreas y susceptibles de ser atravesados por desvíos. Se vió luego que la naturaleza de la compra no permitía el trámite de la propuesta pública y, no siendo ésta una exigencia legal, según consta del artículo 57 (57) de la ley municipal entonces vigente, se resolvió hacer gestiones para adquirir los terrenos que, a juicio de la Junta de Vecinos, reunían las condiciones requeridas para el objeto.

Me dirigí en nombre de ella, a principios de Julio, al señor Joaquín Echenique, representante de la Casa Talleres de San Vicente de Paul, dueña de los terrenos que posteriormente se adquirieron. El señor Echenique me manifestó que los terrenos citados estaban ya comprometidos con el señor Jorge Garcés Gana, única persona con quien podría entenderme y lamentó no haber tenido antes conocimiento de que la Municipalidad podría interesarse por ellos, y haber hecho, con ésta la negociación en mejores condiciones.

El señor Garcés Gana había, en efecto, contratado la compra de dichos terrenos en condiciones muy ventajosas, debido a la doble circunstancia de encontrarse los Talleres en difícil situación económica, agravada por efecto de la Ley de la Vivienda que había reducido considerablemente las rentas de que disponía esa Institución para sus gastos ordinarios. En vista de la respuesta del señor Echenique, no hubo más que lamentar esta desgraciada circunstancia y entenderse con el señor Garcés Gana, ya que la propiedad ofrecía ventajas apreciables para el objeto a que se le iba a destinar, por su ubicación, por su extensión y por tener desvíos ferroviarios en servicio.

Alargaría demasiado esta exposición si repitiera lo que ya está publicado sobre las incidencias que mediaron hasta fijar cabida y precios equitativos en relación con los precios de ventas de propiedades vecinas y con sus avalúos.

A este respecto debo expresar que la primera oferta del señor Garcés Gana fué de $ 35 el metro cuadrado, la que fué rechazada por la Junta; asimismo fué rechazada una segunda oferta por $ 30, y, por último, se aceptó una tercera oferta a razón de $ 25 el metro cuadrado, pero a condición de que la venta se aumentara a 33 mil metros, que fueron los adquiridos.

Aunque la propiedad tenía frente considerable a diversas calles, se prefirió, en beneficio del barrio que se iba a servir y dar facilidad de movilización que un establecimiento de esta clase requiere, abrir dos calles que, con costo relativamente bajo, valorizarían considerablemente la propiedad adquirida y contribuirían al desarrollo de un importante sector abandonado, hasta entonces, de la acción edilicia.

Ha sido motivo de duros comentarios la forma en que se adquirieron las propiedades para abrir las citadas calles, que no estaban previstas en el plano de transformación de Santiago y hubo entonces que recurrir a la compra lisa y llana de los terrenos necesarios, las que se hicieron ajustándose estrictamente, en cuanto a precio, a las disposiciones legales sobre expropiación. Le llama la atención al señor Cariola que por la calle de más al sur que pudiera estimarse menos valiosa se haya pagado mayor suma de dinero. Dos razones justifican esta diferencia: la primera es que una calle no tenía edificio y la otra tenía construcciones de valor apreciable. Las tasaciones y datos respectivos quedan, como toda la comprobación de las citas que aquí hago, a disposición de quien quiera conocerlas. La segunda razón es que, partiendo una calle el centro de una propiedad pudo aplicarse el artículo 20 de la Ley de Transformación, que permite hacer un descuento proporcionado al mayor valor de los terrenos disponibles para el propietario, facultad que no pudo aplicarse en la segunda, ya que al propietario le quedaba por un sólo lado una superficie demasiado angosta y que el vecino del costado opuesto compensó su beneficio con la entrega gratuita de un lote de terrenos y con la transformación de valiosos edificios, sin costo alguno para la Municipalidad.

Cuanto haya ganado el señor Garcés G. y los demás vecinos en estas operaciones, no es asunto que me interese. Sólo tengo que considerar los intereses municipales, los que, a no mediar la operación realizada anteriormente por el señor Garcés Gana, habrían posiblemente permitido que esos terrenos se hubiesen adquirido de la Sociedad de Talleres con unos $ 5 menos por metro, que en el total de más o menos 30.000 metros habrían podido representar una economía de $ 150.000.

Esto no quiere decir que la Municipalidad no haya hecho un buen negocio, puesto que esos terrenos estaban tasados en precios muy superiores que en los que la Municipalidad los adquirió y que, con la apertura de las calles citadas, se han colocado en condiciones semejantes a los de las calles vecinas que antes de la compra municipal se habían vendido alrededor de $ 60 el metro.

Para terminar con lo relativo a este punto, dice el señor Cariola: "Se llevan gastados $ 600.000 totalmente invertidos sin una propuesta pública y sin imputación a item alguno en el presupuesto municipal".

La verdad es bien diversa: los gastos hechos alcanzan a la suma de $ 321,391.35 distribuídos como sigue:

Empedrado del patio; 3,858.41 metros. . .	$ 22,263.42
Asfalto de galpones, 3,504.81 mts2 . . .	20,235.39
Ladrillo de composición	1,183.35
Alcantarillado y agua potable interior . .	41,053.70
Agua potable exterior	5,842.—
Sumideros	2,367.70
Oficina de Administración	14,200.—
Fuente de soda	13,295.—
Cubiertas de marmolina	3,600.—
Cubiertas de marmolina	2,640.—
Cubiertas de granito .	2,700.—
Excusados	3,360.—
Lavatorios y lavaplatos	3,190.—
Cajones de pescado .	1,020.—
Alumbrado interior . .	4,406.—
Total	141,357.06

A esta suma hay que agregar los siguientes gastos:

Planillas de trabajadores	$ 19,761.40
Planillas de materiales	103,018.29
Planillas de contratistas	57,254.60
Total	321,391.35

Todo lo cual viene a sumar un total de costo de la Vega, de trescientos veinte y un mil trescientos noventa y uno 35|00 pesos.

Si para efectuar estos trabajos se omitió la propuesta pública, por acuerdo especial de la Junta, tomado por unanimidad, fué en vista de la premura del tiempo para realizar las obras y de acuerdo con lo que al respecto dispone el artículo 66 de la Ley Municipal. Ninguno de los gastos dejó de tener, además, su imputación respectiva, y, en otra forma, no habría podido el Tesorero verificar sus pagos.

LA VEGA SUR ORIENTE

Ha sido formada por diversos lotes, con y sin edificios, sujetos, en precios, a la apreciación esmerada de la Junta y, en tan favorables condiciones, que cualquiera de los vendedores estaría hoy dispuesto a deshacer la operación.

Los antecedentes respectivos quedan a disposición de quien quiera conocerlos.

TRANSFORMACION DE CUATRO CUADRAS DE LA ALAMEDA

Los gastos efectuados alcanzan a cifras bien inferiores a las que le han proporcionado al señor Cariola, y son los siguientes:

Planilla de jornaleros	$ 46,873.00
Cámaras, Cía. de Teléfonos	6,281.25
Cambio de líneas Tracción Eléctrica. . . .	29,445.85
Pavimentación y soleras.	84,093.66
Sofáes	14,400.00
Instalación Agua Potable.	5,902.38
Instalación alumbrado especial	8,688.00
Arriendo un carro zorra.	200.00
Planos y útiles . . .	785.00
Defensas de árboles .	5,533.60
Gratificación empleados	5,000.00
Maicillo (1,000 metros cúbicos a $ 16.00) .	16,000.00
Total	$ 223,202.74
D. Roberto Vergara pagó por los árboles	9,006.50
Total líquido . . .	$ 214,196.24

Es de felicitarse que el costo de la transformación de las cuadras comprendidas entre Bandera y Estado, que se hizo en tiempo de la administración del señor Cariola, se hiciera en tan favorables condiciones como las que él expresa, pero conviene considerar ciertas diferencias entre las cuales puedo anotar las siguientes: La clase y magnitud del trabajo realizado; el apremio con que se hizo; la longitud de las cuadras; las aperturas de calles y las pavimentaciones respectivas; las instalaciones de líneas de tranvías y alumbrado; y cabe considerar, también, que no es la situación actual de la Municipalidad la de la época en que el señor Cariola realizó aquellas obras, en que, debido a la falencia permanente en que se vivía, había que andar mendigando la ayuda de los vecinos para realizar la menor obra de ornato. Hoy día, con el aumento de las contribuciones, tiene la ciudad el derecho de exigir más que el simple aseo y mal alumbrado que ha existido, y tienen sus administradores el deber de mirar un poco por el progreso y ornato general, que contribuyen a la buena salud y agrado de la vida, dando mayor auge a las propiedades y negocios, y formando así la base de las futuras entradas al Municipio, que le permitan afrontar los problemas que día a día el progreso reclama.

$ 500,000 PARA ABARATAR EL PRECIO DE LA CARNE

Había sido costumbre establecer, como punto básico de los programas de candidatos a los cargos edilicios, procurar el abaratamiento de los artículos de consumo, sin que nadie lo afrontara realmente. Existía un encarecimiento tal de la vida, que se había producido una situación de verdadera alarma pública. El precio de la carne llegaba en el Matadero a $ 3 el kilo y no se veía fin al alza injustificada que se estaba produciendo. La prensa, los gremios de abasto y organismos de diverso orden, reclamaban de las autoridades alguna acción. El Gobierno, por su parte, tomó diversas medidas y la Junta de Vecinos creyó que no podía permanecer inactiva ante este estado de cosas, y fué derechamente a tratar de eliminar a los especuladores, importadores de ganado argentino, que estaban obteniendo pingües beneficios y dando a los ganaderos nacionales medios de hacer utilidades también considerables, a costa de la tranquilidad del pueblo que veía mermados sus haberes en un costo de vida intolerable. Destinó, en uso de facultades legales, la suma de $ 500,000 para producir, aunque fuera en parte, la disminución del costo de la vida del pueblo; la baja misma del precio de la carne y la defectuosa organización que entonces se dió a este asunto produjo una pérdida alrededor de $ 250,000; pero el objetivo perseguido, aunque el señor Cariola lo niegue, se consiguió ampliamente como se demuestra con el gráfico que sigue:

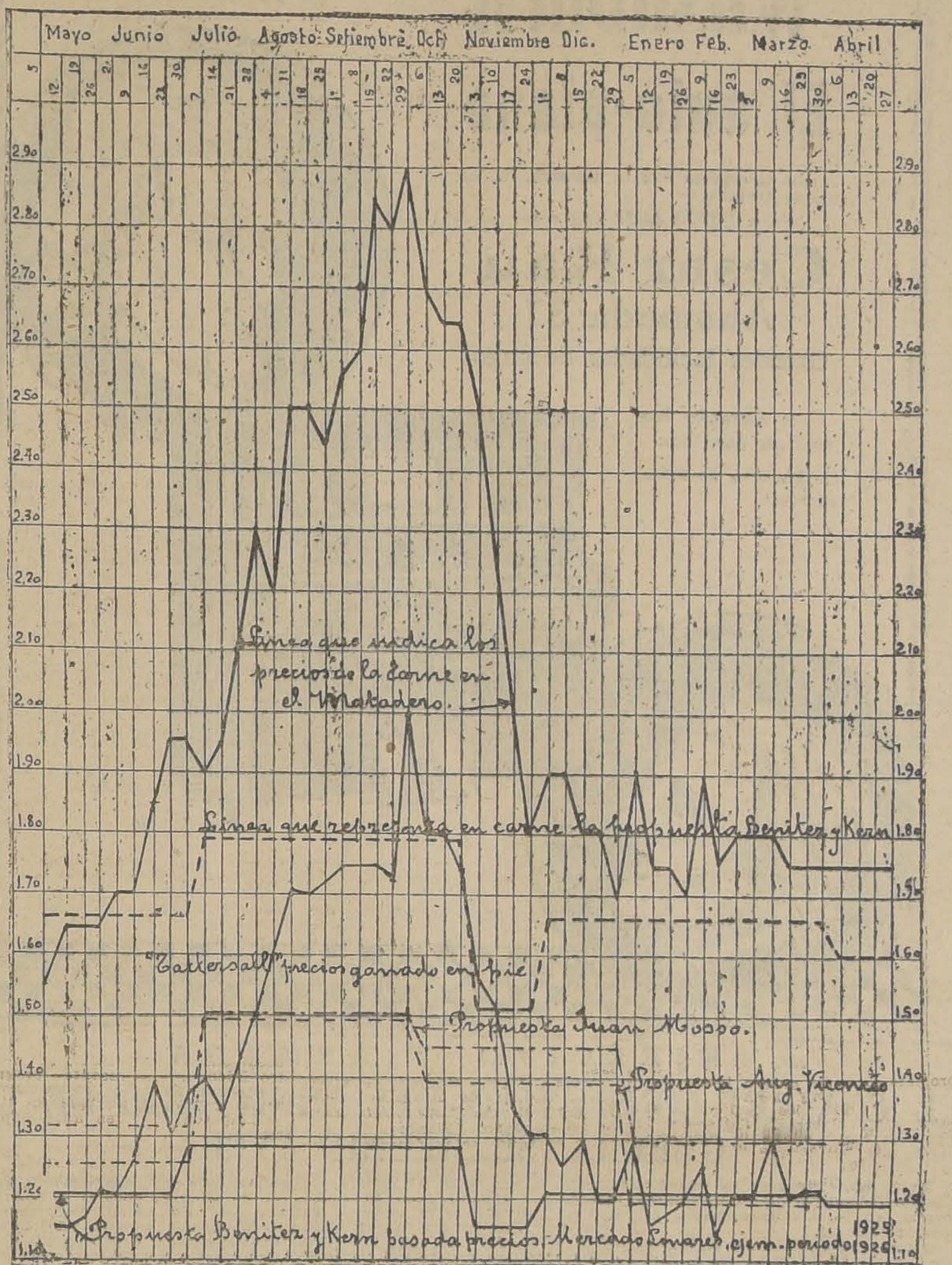

GRAFICO QUE REPRESENTA LOS PRECIOS DE LA CARNE EN EL MATADERO Y GANADO EN PIE EN EL TATTERSALL, PERIODO MAYO 1925, ABRIL 1926, Y PROPUESTAS PRESENTADAS PARA EL PERIODO 1926-1927

En este gráfico se ve que, desde el momento en que la Municipalidad principió a tratar este asunto, hasta pocos días después que principió a venderse el ganado municipal, se produjo una baja violenta de $ 1.10 por kilo de carne en el Matadero. La pérdida municipal resulta irrisoria comparada con la ventaja que obtuvo el público: $ 1.10 de diferencia sobre 120.000 kilos de carne que consume la población diariamente, representan $ 132.000 diarios y esta situación se mantiene hasta la fecha, debido a que el precio del ganado chileno debe y tendrá que regularse por el precio del ganado argentino, más los gastos consiguientes.

Podrá argumentarse que junto con la medida municipal produjeron su efecto otras causales, como las medidas del Gobierno, la época de aumento de pastos etc, pero el gráfico anterior revela, sin lugar a la menor duda, que aquella medida fué la causa precisa del descenso y que las otras, sin ésta, no habrían dado resultado, porque la especulación habría continuado con igual intensidad.

PRESUPUESTO PARA 1926

Llama la atención del señor Cariola el elevado presupuesto de entradas para el año en curso; y, como consecuencia, los considerables gastos que el mismo presupuesto acusa.

Después de observaciones generales, muy inteligentemente expuestas, entra a analizar cada uno de los items para cuya confección se prescindió de los datos que proporcionó la Tesorería en su oportunidad. Se olvida el señor Cariola que la administración de la ciudad no está a cargo de la Tesorería si no de la Junta de Vecinos: que ésta toma para sus cálculos los que le da la Tesorería con una simple indicación de lo que ha entrado el año anterior, pero la Junta, que sabe las modificaciones que se van a operar los altera como cree conveniente.

En el item 2.o "Producto del Impuesto de Bienes Raíces", establecido por el Decreto-Ley N.o 756, se pusieron los $ 6,300,000, porque ese es el valor de los recibos correspondientes confeccionados por la Dirección de Obras y es la suma que debe entrar en Caja.

En el item 5.o "Derechos de Matadero", se calculó en $ 1.000.000 y no en $ 500.000 como se proponía, porque el Decreto-Ley N.o 546 que autoriza la terminación del Matadero y frigorífico, faculta a la Municipalidad para elevar los derechos de Matadero de $ 0.45 a $ 1.00 los 100 kilos de matanza; pero como por razones que el Gobierno ha estimado convenientes, no se ha dado curso al empréstito de $ 8.000.000, que se autorizaba con este objeto y la Junta, por su parte, no ha estimado conveniente elevar ese derecho, aunque sería del todo justificado, para no producir ningún motivo de encarecimiento de la carne mientras no se inicien las obras correspondientes, ha habido una disminución que no previó, ni se podía prever, al confeccionar el presupuesto.

El item 6.o, "Impuesto de Patentes", se elevó sólo en $ 400.000, a pesar de que se estima que podrá llegar a un aumento de más de un millón de pesos sobre el total calculado. Esto se explica porque entra este año en vigor la nueva clasificación que principia a efectuarse en condiciones de absoluta corrección, y esperamos que la Municipalidad no siga siendo desposeída, como en años anteriores lo ha sido, de sumas considerables.

En el item 8.o "Patentes de Bebidas Alcohólicas", también es opinión de los entendidos en este ramo, que la correcta clasificación significará una mayor entrada que la calculada. Hoy es tal el desorden en la aplicación de la ley, que no ha llegado el caso de hacer efectiva la disposición que establece el remate de las patentes porque no hay cantinas que llenen el número máximo que esa ley fija, a pesar de que en la práctica vemos y lo puede verificar todo el mundo, de que hay funcionando bajo el título de restaurants, cantina y simples burdeles, un número varias veces superior al que la ley ha señalado.

En el item 1.o de los Variables, Impuesto de avisos comerciales, se colocó $ 1.500.000 porque es el mínimum que podría percibirse con la aplicación del Reglamento respectivo. No puede preverse lo que ocurra con este impuesto; pero, en todo caso, si las leyes tributarias se modifican antes de su aplicación, no hay manera de financiar ningún presupuesto.

En el item 2.o se calcularon $ 200.000 más y la práctica está demostrando que había razón para hacerlo.

En el item 12.o, "Teatro Municipal", se elevó en $ 300.000 porque la Tesorería no podía tener conocimiento de los proyectos de la Junta con respecto a la explotación del Teatro, y, aunque los conciertos han sufrido algún retardo, están demostrando que serán una fuente importante de entradas, las que unidas a la cuota que pagará la Empresa Lírica por uso de la orquesta, completarán aproximadamente la suma proyectada.

En el item 13.o, la cuota de los Vecinos para pavimentación fijada en $ 1.500.000, quedará corta, porque éstos deben pagar un 50 o|o del valor de las pavimentaciones declaradas obligatorias y, como por su parte la Municipalidad debe destinar a pavimentación el valor total de las entradas de patentes de vehículos, aumentado en un 40 o|o de fondos generales, resultará que si esas pavimentaciones pueden materialmente hacerse, habrá en consecuencia que aumentar el rubro en cuestión.

El item 14.o, de los Morosos de pavimentación obligatoria pasará de $ 200.000 porque ahora el régimen que se ha adoptado, sin los defectos del antiguo, permitirá activar la cobranza.

Item 17.o "Entradas calculadas de los nuevos Mercados". Se puso la suma de $ 400.000 tomando como base lo que produce el Mercado Central y después de la corta experiencia obtenida en el que ya está en funciones, y del éxito alcanzado, que es superior a todo lo previsto, permiten asegurar que esa entrada será mayor que la calculada.

Item 18.o "Impuesto a los perros". Se calculó en $ 200,000 la entrada probable: van ya recibidos $ 53.000 y no se podrá avanzar la cifra a que podrá llegar esta entrada en lo que resta del año. Posiblemente será superior a la calculada.

En el párrafo que se refiere a los items 20.o y 21.o. el señor Cariola dice que el superávit del presupuesto del año pasado, — ¡cosa nunca vista en la Municipalidad! — se debió al ordenado presupuesto elaborado por la primera Junta de Vecinos. Pero es de notar que aquella Junta no alcanzó a actuar ni dos meses del año 1925. Si la actual hubiera sido tan despilfarradora y desordenada como se la ha tratado de presentar, habría producido durante el resto del año un déficit y no el superávit enorme con que se cerró ese ejercicio financiero.

Sostengo que el superávit del año pasado fué considerablemente superior al que acusa la Tesorería, debido a que ésta sólo debe atenerse a los saldos efectivos, sin considerar diversas sumas invertidas en obras cuyo pago se efectuó con fondos generales y que deben, en virtud de leyes vigentes, ser cubiertas con un empréstito que aún no se ha emitido.

El rubro de entradas extraordinarias, item 21, no merece tampoco las observaciones que ha hecho el señor Cariola. Basta tomar en cuenta que estas entradas, en el año pasado, produjeron la cantidad de $ 356,904.60, y que este año, habiendo aumentado todas las entradas y ampliádose todos los servicios, es natural que esa suma también aumente.

No tiene lógica el honorable Senador al calcular las entradas totales del año, multiplicando por tres las que hemos tenido en el primer cuatrimestre. Así como hay entradas que por atrasos provenientes de las modificaciones constantes que han sufrido las leyes tributarias que corresponden a la Municipalidad, o por otras causas, como las entradas de patentes, teatros, mercados, etc., no han rendido ni aproximadamente lo que tendrán que rendir, hay otras, como la de patentes de vehículos, que han sido cobradas ya en su mayor parte, de donde se deduce que para llegar a establecer si el cálculo de entradas está bien o mal hecho es necesario hacer un estudio atento de cada una de las partidas del presupuesto. Me propongo hacer ese estudio en un próximo artículo, sin perjuicio de avanzar que no hay ningún antecedente serio que permita creer que se vayan a producir diferencias sustanciales, y si esto llegara a ocurrir, hay muchos medios de reducir los gastos para evitar que se produzca la hecatombe anunciada.

La Intendencia Municipal ha dado pruebas de que está atenta a esta situación, como lo demuestra el superávit del año anterior y la situación misma de hoy que, muy lejos de tener el carácter de bancarrota, sólo se traduce en una falta accidental de caja que espero solucionar en breves días, como lo demostraré en seguida.

De la lista de deudas que exhibe el señor Cariola, y que alcanza a $ 6.557,000, hay que deducir lo siguiente:

Caja Nacional de Ahorros, por reducción de deuda	$ 130,000
Junta de Beneficencia. Sólo se le adeuda la tercera parte. . . .	133,000
A don Arturo Toro Amor, se trata de la compra de una propiedad cuyo pago puede postergarse, según él lo ha aceptado	68,000
Cuerpo de Bomberos, igual cosa que la Beneficencia. . . .	40,000
Caja de Ahorros de Empleados, la misma cosa.	260,000
Ministerio de Higiene; hay que pagarle 600 mil pesos al año, menos arriendos, etc. lo que reducirá la suma a $ 500,000, a la tercera parte son $ 166,000 y se le han pagado 80,000 pesos	86,000
Prefectura, por igual razón	50,000
Compañía Chilena de Electricidad, saldo de consumos 70,000 pesos; hay que rebajar de la partida $ 1.000,000 que corresponde a la liquidación de todas las cuentas atrasadas por un período de 25 años, y que no podrá pagarse todavía por no estar consultada la partida en el presupuesto. Hay que rebajar.	$ 1.200,000

En consecuencia, la deuda actual exigible es alrededor de $ 4.500,000 aproximadamente, que se cubrirán tan pronto se vendan los bonos que tiene la Municipalidad en caja y que, según arreglos que está por terminarse, producirán más de $ 4.000,000 líquidos.

Quedará, por tanto, una deuda de $ 500,000, y aún suponiendo que fuera de $ 1.000,000, habrá siempre un superávit de más de $ 1.000,000, pues, debemos tener presente que los terrenos adquiridos para los mercados, que deben pagarse con un empréstito especial que el decreto-ley respectivo consulta, se han invertido y deberán reintegrarse en caja más de $ 2.000,000.

Se ha comentado en forma despectiva mi determinación de no vender los bonos en el mercado y, sin embargo, es bien sencilla la demostración de que con ello no sólo he cautelado los intereses municipales, sino que he hecho un negocio bien favorable para la Corporación. Vendiendo esos valores en Bolsa no habría tenido un mejor precio de 70 o|o y, como mediante la negociación que estoy finiquitando, los coloco sobre 80 por ciento, tendremos en el peor de los casos un beneficio de más de diez puntos, o sea, de 500,000 pesos, aparte de los intereses de dos semestres trascurridos que suman $ 400,000 y que ha economizado la Caja Municipal. Así tenemos que la operación tan criticada, beneficia al erario en 900,000 pesos.

El señor Cariola hace caudal de la falencia de la Caja, fundándose en un insignificante atraso que hubo en el pago de los jornaleros de una o dos posadas de la Policía de Aseo. He manifestado que aunque no hay fondos disponibles, no hay tampoco situación de falencia; pero, a pesar de ello, me es grato manifestar que esos pagos se hicieron sin recurrir a ningún préstamo, no obstante de que el Banco de Chile cerró el sobregiro de la cuenta, medida que sólo se explica ahora que conocemos la atmósfera de desprestigio que se estaba creando a esta Administración.

¿No es verdad que parece exajerado decir que hay estado de falencia porque se atrasa dos días el pago de algunos obreros, cuando hay tan cerca del señor Senador organismos que no han podido pagar a sus empleados durante todo el año? No sería más justo utilizar el innegable talento del señor Cariola en buscar la solución de aquel problema, antes que hacerse eco de informaciones intencionadamente tergiversadas para dar un campanazo de alarma contra un organismo que, por lo menos, procede con honradez y altura de miras, y que ha prescindido en absoluto de todo factor que no signifique el progreso de la ciudad, el bienestar de sus habitantes, aunque para ello haya tenido que herir tantos y tan grandes intereses.

Merece un párrafo especial de observaciones el asunto de la orquesta sinfónica, coros, etc., y en general todo lo que se relaciona con el Teatro Municipal.

En esto hay una cuestión de criterio y de cálculo.

Yo estimo, y conmigo la Junta, que cualquier sacrificio que se haga en bien del buen teatro, es justificado porque con eso demostramos cultura y propendemos a modificar las costumbres de nuestro público. Yo afirmo que este año los nuevos elementos musicales no significarán un desembolso de más de $ 100,000 y que para los sucesivos se costeará con exceso.

Si el Teatro Municipal costó $ 500,000, cuando la entrada de la Corporación era de $ 1.000,000, ¿no es justo que con un presupuesto como el actual, se hiciera un plan completo de restauración que diera uniformidad arquitectónica a la obra, extirpando parches como el foyer de Tenderini, el hall de San Antonio y la escalera absurda que están afeando el conjunto? Por lo demás, el plan proyectado es para realizarlo en el curso de varios años y a medida que lo permitan los recursos de la Corporación.

Otros progresos que se han realizado, como los arreglos de los jardines y plazas públicas, como el del Parque Cousiño, que en parte se ha efectuado con el producido de los árboles vendidos, y que una comisión de distinguidas personas tiene a su cargo. Esto en lo que toca a las observaciones del señor Concha.

Otra observación que este caballero hizo, fué la de haberse pagado $ 115,000 por los planos del Teatro Municipal, cuando en realidad no se ha pagado ni un solo centavo y existe únicamente un proyecto sobre el particular que, en caso de pagarse, sería por la suma de $ 25,000.

Las obras que se han hecho en el Teatro y las que habrán de hacerse en lo sucesivo, se han sujetado a la propuesta pública, cuando este trámite era obligado, conforme a la ley.

Creo que cuando publique el estudio detallado que tengo en preparación, habré de llevar la tranquilidad a los que creen que los gastos se hacen sin tasa ni medida.

Aún contrariando el espíritu de esta publicación, voy a tener la franqueza de decir que, aunque hubiera que buscar recursos extraordinarios, pienso que deben emprenderse las obras de progreso que la ciudad reclama.

La transformación de los elementos de aseo está prevista en el presupuesto municipal, sin gran costo para su Erario, y si no puede emprenderse con la rapidez deseada, es a consecuencia de la mala pavimentación.

La pavimentación ha sido y es el más anhelado progreso que la Junta persigue; ligada a ella están la higiene, el aseo y el tránsito, y por eso no me cansaré de lamentar que no se despachara en su oportunidad el proyecto que la Junta sometió al Gobierno y que significaba la pavimentación total de la ciudad a corto plazo, sin sacrificio alguno para los intereses municipales. Esto no quiere decir que no se haya hecho y no se esté haciendo toda clase de esfuerzos por el progreso de esta importante obra. Prueba de estos propósitos son las importantes pavimentaciones ya realizadas y las que están en ejecución en grandes arterias matrices, pero apartadas del centro de la ciudad. El plan de la Junta liga la pavimentación al buen aprovisionamiento de los consumos, y por eso ha dado preferencia a las calles por donde éstos deben llegar a la capital. No parece lógico que una casa tenga grandes salones si para llegar a ellos se tiene que atravesar basurales.

EL ALUMBRADO ELECTRICO DE LA CIUDAD

Creo haber demostrado que el señor Cariola no tenía razón al resumir sus observaciones, expresando con hechos cifras para él irredargüibles, que la Junta administraba sin ajustarse a los preceptos legales y a las más elementales nociones de orden en el manejo de las rentas; que el Municipio no se encuentra en falencia y que la bancarrota que él previó para el final del ejercicio financiero no se va a producir.

Merece al señor Senador serias observaciones la declaración hecha por el infrascrito en el artículo 4.º del contrato con la Empresa de Tranvías, que consiste en reconocer que la ciudad cuenta con los recursos para cubrir el valor del alumbrado y ordenar en consecuencia la totalidad de la nueva instalación. Nada más lógico ni necesario que esa obra se realice, y para hacer esa declaración, me he fundado en que el presupuesto del año 1924 consultaba para el casi nulo alumbrado con que contaba la ciudad, la suma de 1 millón 500,000 pesos, y que el mismo contrato establece el 2½ % de las entradas brutas de la Compañía, a beneficio municipal, lo que significará aproximadamente otro millón y medio de pesos. Resultará una diferencia de sólo dos millones de pesos, que fácilmente podrán cubrirse, cuando llegue el caso, con las mayores entradas que como consecuencia del mismo alumbrado ha de tener la Municipalidad por aumento lógico de contribuciones y, disminuyendo, si ello fuere necesario, lo que se gaste en obras de menos importancia que la de que se trata.

A este respecto, hay que tener presente todavía que el alumbrado se instalará paulatinamente, por sectores, y que como su totalidad no estará terminada antes de fines del año próximo, el valor del alumbrado definitivo no se hará efectivo sino en el curso del año 1928.

Con lo expuesto creo haber contestado los cargos formulados en el Senado de la República contra la Administración local que presido, y que la opinión pública seguirá dispensándome la confianza con que hasta ahora ha estimulado el cumplimiento de nuestras tareas.

LUIS PHILLIPS H.

Santiago, a 20 de Mayo de 1926.

PRUEBE UD. LOS CIGARRILLOS
CORRIENTES ORO ESPECIALES
20 cts 40 cts
M. R.
Cabeceados Papel MAIZ
CIA CHILENA DE TABACOS

PARA OBTENER LA SANCION QUE MERECEN LOS ELECTORES QUE NO SUFRAGARON

LA EXCMA. CORTE SUPREMA NO ACCEDE A UNA PETICION DEL MINISTERIO DEL INTERIOR

A insinuación del Conservador del Registro Electoral, el Ministerio del Interior ofició a la Excma. Corte Suprema pidiéndole que ordenara a los jueces de toda la República, exigieran a su vez de los Conservadores de Bienes Raíces, una nómina de los ciudadanos que han contravenido al artículo 60 del decreto-ley sobre elecciones, o sea, los que no sufragaron durante las últimas elecciones, a fin de aplicarles la sanción correspondiente.

La Excma. Corte, después de conocer esta petición, resolvió contestar al Ministro del Interior, que no puede acceder a esta solicitud porque, como lo dispone el artículo 156 del referido decreto-ley, existen funcionarios especiales que deben hacerse cargo de esta labor.

POR LA MONEDA

EL MINISTRO DE HACIENDA ENVIARA MAÑANA A las Cámaras un mensaje en que solicita la aprobación de una ley que establece la nueva ordenanza de Aduanas.

EL CONSEJO INTERNACIONAL DE INVESTIGACIONES Científicas de Gran Bretaña ha invitado a nuestro Gobierno a participar en una asamblea que tendrá lugar en Bruselas el 29 de Junio próximo.

DOÑA ESTELA MONTALVA, PROFESORA DEL LICEO de Osorno, ha sido comisionada por el Gobierno para que estudie en Europa lo relacionado con las labores femeninas.

A LA INSPECCION DE AGUA POTABLE SE LE HA CONcedido franquicia postal y telegráfica, por lo que resta del presente año.

SE OTORGO AUTORIZACION A LA JUNTA DE ALCALdes de Magallanes (Punta Arenas) para que contrate un empréstito hasta por la cantidad de un millón de pesos que destinará a la ampliación de los servicios de agua potable, a la pavimentación de la ciudad, a la construcción de escuelas y de habitaciones higiénicas para obreros.

CONSUL SUPLENTE DE NORUEGA EN SAN ANTONIO fué nombrado el señor Domingo Portales Bello, mientras el titular, don Eduardo Streeter, hace uso de una licencia de seis meses.

ARCHIVERO DEL MINISTERIO DE HACIENDA FUE nombrado el oficial 1.o del mismo departamento, señor Eduardo Zañartu.

RENUNCIO EL INTENDENTE DE ATACAMA, SEÑOR Felipe Matta.

RENUNCIO EL MIEMBRO DE LA JUNTA DE VECINOS de Antofagasta, señor Carlos de la Fuente G.

SE APROBO EL PRESUPUESTO DE LA EMPRESA DE Agua Potable de Valparaíso, correspondiente al presente año, y que asciende a $ 3.600,560.

EL TANLAC ACABO SUS 30 AÑOS DE SUFRIMIENTOS

UN CONOCIDO CALIFORNIANO EMPEZO A SEGUIR EL FAMOSO TRATAMIENTO HACE CINCO AÑOS, Y DESDE ENTONCES GOZA DE MUY BUENA SALUD

Dúdase que haya en Los Angeles, California, E. U. A., hombre más conocido y a quien más se le consulta que al señor James Gallagher, el genial y conocido oficial de informaciones ferrocarrileras de Los Angeles, estacionado en la esquina de West Seventh y Broadway, "la esquina de mayor tráfico de los Estados Unidos".

Contestando a elogiosos comentarios hechos a propósito de su buena salud y su excelente apariencia física, el señor Gallagher dijo al punto:

"Todo lo debo a la espléndida condición vital en que me dejó Tanlac hace cinco años. Por cerca de treinta años venía yo sufriendo de desarreglos intestinales y mala digestión, y a pesar de mis esfuerzos para conseguir alivio, mi salud iba de mal en peor.

Finalmente, me dijeron que yo necesitaba una operación quirúrgica; pero, gracias a Dios, que antes de someterme a tales medidas, probé el Tanlac. Esta medicina me dió un apetito envidiable, me restituyó la digestión normal y me estimuló el hígado, tanto, que mis amistades se asombraron del cambio tan radical efectuado en mi salud.

Nunca me había sentido tan bien como ahora, y me propongo tomar siempre el Tanlac y las Píldoras Vegetales Tanlac, cuando sea necesario, a fin de conservar mi salud".

Tanlac se vende en todas las buenas droguerías. No acepte substitutos. Se han vendido más de 40 millones de frascos.

Las Píldoras Vegetales Tanlac las recomiendan los fabricantes de Tanlac.

A base de: extractos flúidos de quina, genciana, cáscara sagrada, berberis y pareira brava.

Recepción provisoria del Ferrocarril de Pedegua a Petorca

En ediciones anteriores hemos dicho que los trabajos de construcción del ferrocarril entre Pedegua y Petorca han sido terminados totalmente, faltando sólo que el Gobierno designe la comisión que ha de recibirlos.

En la tarde de ayer el Ministerio de Vías de Comunicación, expidió un decreto por el que nombra a los ingenieros señores Carlos Hoerning, Gabriel Quiroz y Bruno Elsner para que procedan a recibir provisoriamente ese ferrocarril.

Por otra, según se nos ha informado, antes de procederse a recibir definitivamente esas obras, un geólogo deberá estudiar el terreno en donde se hallan tendidos los rieles y especialmente un corte que se ha hecho de 18 metros de altura.

El Director de Obras Públicas parte hoy a visitar el Canal Melado

Por el expreso de la mañana de hoy se dirige a Linares con el objeto de dirigirse a la cordillera, a fin de visitar el túnel del Melado y las obras de regadío del canal del mismo nombre, el Director General de Obras Públicas, don Guillermo Illanes.

Acompañarán al señor Illanes, el inspector suplente de regadío, don Urbano Mena, el Inspector de Puentes don Carlos Alliende, el sub-Secretario de Obras Públicas, don Luis A. Mora y el Secretario de la Dirección de Obras, don Vasco Solar.

Los funcionarios antes indicados, como lo hemos dicho, visitarán todas las obras del canal Melado, los túneles, sifones, etc., con el objeto de informar enseguida al Ministerio correspondiente.

El señor Director de Obras Públicas y demás acompañantes, regresarán el Lunes próximo a esta capital.

Construcción del camino de Valparaíso a Casablanca

En la tarde de ayer fué firmada por el Director General de Obras Públicas, en representación del Fisco, la escritura por la que se contrata con don Alberto Santelices, la construcción del camino de Valparaíso a Casablanca.

El Lunes próximo el ingeniero don Abraham Alcaíno pondrá en posesión de las obras al contratista señor Santelices.

MOZART
WASHBURN

"Washburn"
El auto-piano

Que interpreta con la maestría de los Grandes Artistas.

—:— UNICO AGENTE: —:—

César Rau
Ahumada 31
Grandes facilidades de pago

No confundir con nombres parecidos.

La Casa no tiene sucursal.

LA SOCIEDAD EMPLEADOS DE MERCIO CELEBRA HOY SU 39.° ANIVERSARIO SOCIAL

LA SESION SOLEMNE Y BAILE DE HOY

Hoy a las 3 P. M se realizará en el local de la Sociedad Empleados de Comercio, Santo Domingo 1036, la sesión solemne en conmemoración del 39 aniversario de la institución. A esta sesión han sido invitadas las sociedades amigas de Santiago y Valparaíso, durante el trascurso de ella se desarrollará el siguiente programa:

1. Obertura por la orquesta.
2. Discurso por el presidente de la Sociedad, don Ramón Gutiérrez Roa.
3. Piano por la señorita Blanca Sáez.
5. Canciones en guitarra por la señorita Ester Martínez.
6. Pieza por la orquesta
7. Variedades por el señor Gallardo.
8. Repartición de dip los socios honorarios.
9. Piano por las señoritas na y Blanca Guzmán rra.
10. Humoradas por Le
11. Repartición de dip los socios jubilados.
12. Buffet.

Terminada la sesión so seguirá un baile social. La das para esta fiesta deben en la secretaría hasta las de hoy.

NOTICIAS MILITARES

EL MAYOR DON CARLOS LIRA FUE ASCENDIDO A T niente coronel y se le concedió el retiro absoluto del Ejérc

HAN SIDO ASCENDIDOS LOS SIGUIENTES OFICIALES a mayores, don Hernán García y don Víctor González; a ca tanes, don Julio Guerra y don Carlos Casanova; y a comandante don Arturo Carvajal.

AL COMANDO DEL BUIN, POR DOS MESES, PASARA servir el teniente don Aurelio Fernández.

ALUMNOS DE LA ESCUELA DE AVIACION HAN SI nombrados los teneintes señores Juan E. del Villar y J Castro.

QUINIENTOS MIL PESOS SE HAN DESTINADO PA el servicio de alimentación de tropas.

EL SUBTENIENTE DE ADMINISTRACION, DON JU Pereira, pasará a servir al Tacna.

COMANDANTE INTERINO DE LA III BRIGADA DE C ballería ha sido nombrado el teniente coronel don Fernando S púlveda.

COMANDANTE DEL REGIMIENTO HUSARES FUE D signado el teniente coronel don Nicasio de Toro H.

COMANDANTE DEL BATALLON TREN N.o 2 SE NOMBR al mayor don Jorge Videla, dejando de ser Fiscal Militar de V paraíso.

FISCAL MILITAR DE VALPARAISO HA SIDO NOMBRAdo el mayor don Alfredo Fuentes.

EJERCITO Y ARMADA

EL CONSEJO CONSULTIVO DEL MINISTERIO DE LA GUERRA, SE REUNIO AYER

En la tarde de ayer se reunió el Consejo Consultivo del Ministerio de Guerra, en la sala de despacho del Ministro del ramo.

Asistieron a esta reunión el Inspector General del Ejército, don J. Emilio Ortiz Vega, el Jefe del Estado Mayor General, general don Pedro Charpin; el jefe de la III División de Infantería, general don Orozimbo Barbosa; el jefe de la División, de Caballería, coronel don Aníbal Carvallo; el director del Instituto Geográfico Militar; el jefe del Departamento Central, sub-secretario general don Francisco J. Díaz Valderrama; el jefe del Departamento General de Guerra, general don Arturo Ahumada; el jefe del Departamento del Personal, coronel don Ricardo Olea; el jefe del Departamento de Jubilaciones y Recompensas, coronel don Enrique Bravo; el jefe del Departamento Administrativo, coronel don Maximiliano Bisquert y el jefe del Departamento de Sanidad, general don Juan R. Ostornol.

Esta reunión fué presidida por el Inspector General del Ejército, en ausencia del Ministro de Guerra y en ella fué sometida a la deliberación del Consejo varios puntos relacionados con el proyecto de Ley de Sueldos, encuadrándo los emolumentos que perciben los oficiales, sub-oficiales y tropas dentro de la rebaja general del 15 o|o.

Según se nos ha informado, se tiene el propósito de dictar dentro de poco una ley para el Ejército consultando la referida ley, y que consulte algunas excepciones para ciertos grados o categorías, de acuerdo con el trabajo y responsabilidad que exista en las funciones que se desempeñan.

INSPECCION A LOS CUERPOS DE INGENIEROS Y AVIACION. — El Lunes próximo, el Inspector de Ingenieros, coronel don Luis Larenas se dirigirá al Sur del país con el objeto de visitar los diversos cuerpos de su dependencia.

Igual visita hará el Inspector de Aviación, quien después de visitar las diversas reparticiones de la Escuela Militar El Bosque, partirá al Sur con el objeto de imponerse de los campos más apropiados para establecer una gran base aérea, sobre los cuale ya ha informado la comisión que con tal objeto, partió al Sur, la que era presidida por el capitán señor Andrés Sosa.

NUEVOS CONTRALMIRANTES. — En la tarde de ayer el Ministerio de Marina dictó los correspondientes decretos por los que se asciende a contralmirante a los capitanes de navío señores: J. Toribio Merino y O Reyes del Río.

Los dos nuevos contra son distinguidos marinos que tiples ocasiones han desempe licadas comisiones del Gob el extranjero y en nuestro servido en los cargos de ponsabilidad dentro de esa ción armada.

El señor Reyes del Río, en la actualidad el cargo de Apostadero Naval de Tal puesto que seguirá sirviendo.

UN SALUDO DEL EJERC LA ARMADA. — El Inspector ral del Ejército envió ayer te telegrama al Director Gen la Armada:

"Director General Armada ce-almirante don Juan Schr Valparaíso.

Motivo tan glorioso aniv esta Inspección envía salud Marina. — (Firmado). — Orti Inspector General del Ejérc

Entrega de la condeco ción Al Mérito al A Naval de Argentina

Mañana a las 3 de la tarde ficará en la sala de despacho istro de Marina, la entrega condecoración de la Medalla o, en el grado de oficial, al Naval de la Embajada Argent pitán de fragata don José A quiza.

Esta condecoración la entreg Ministro de Marina, almirant Swett.

CRONICA POLICIAL

Nada aún de concreto en la tragedia de la calle Pinto

Cada día que pasa son 24 horas más de trabajos incesantes hechos por los detectives de la Sección de Seguridad encargados de dar con el asesino de don Luis González Barahona, ultimado en la calle de Pinto, en la madrugada del Domingo último.

Como lo hemos manifestado en nuestras ediciones anteriores, las pesquisas se hacen con toda actividad y a pesar del misterio que aún rodea al crimen, no se desespera en dar con su autor.

Muchos e insubsanables obstáculos se presentan por el momento para la realización satisfactoria de estas investigaciones, ya que se carece de todo detalle acerca de quién puede ser el homicida, como que ni los deudos de la víctima ni el empleado Guerrero Cuevas tienen la menor sospecha de nadie.

Parece que se tratara de un criminal que antes de dar el golpe estudió el caso con tanto cuidado que hasta se aseguró la impunidad, hecho que no lo hacen ni los criminales más aventajados, ya que por una o por otra causa olvidada caen en poder de la justicia.

Pero el asesino del señor González Barahona no sólo aseguró la eficacia del crimen, sino que se cuidó muy especialmente de dejar huella alguna ni impresión digital que pudiera delatarlo.

Se cree, pues, con fundamentos dignos de ser tomados en cuenta, que se trata de un delincuente que ha obrado en forma que pudiéramos llamar "científicamente".

Entre los malhechores que actúan en esta capital, sería éste el primer caso de un crimen en el que se hubiera puesto tanto cuidado para evitar el descubrimiento del culpable, ya que en los asesinatos vulgares que ocurren en Santiago, con una frecuencia aterradora, los culpables no sólo dejan las huellas del hecho, sino que ni evitan trasladarse a puntos lejanos, pues suelen ocultarse en los mismos alrededores del sitio de la tragedia.

De los crímenes que últimamente han llamado la atención por el trabajo que han hecho sus autores para burlar la acción de la policía, logrando ampliamente su objeto, tenemos el asalto a la sucursal Matadero del Banco de Chile, cuyos autores todavía se encuentran en la más completa impunidad y que sólo fueron descubiertos después de mucho tiempo de cometido el delito.

Posteriormente a este hecho, no hay más que el que comentamos en las presentes líneas y que aún está en la conciencia del público.

En nuestra edición de ayer explicamos las interesantes declaraciones dadas por la niñita Beatriz González, hijita de la víctima y que en la noche de la tragedia dormía en la pieza del lado, donde lo hacía su padre.

Según las declaraciones de Beatriz, a eso de la 1.20 de la madrugada despertó por el llanto de su hermanita menor, que a su vez dormía en otra pieza, contigua a la suya.

La hermanita fué entonces a la cama de Beatriz y a esa misma hora vió luz en la pieza de la víctima, a la que llamó, pero sin obtener contestación.

Ambas chicas se quedaron profundamente dormidas y no supieron más.

Y como ya se ha establecido que el señor González Barahona dormía sin luz, se estima que cuando la niñita menor despertó debe haber sido a consecuencias de algún movimiento en la pieza de la víctima.

De ahí se desprende que el crimen debe haberse llevado a cabo a esa hora, momento oportuno para que el culpable escapara por la puerta que da a la calle Pinto y que se encontró en la mañana semi entornada.

Fué pues la hora propicia para la fuga, ya que por esa calle y en tales momentos, no se ve alma humana ni guardián que haga servicio en algún punto fijo.

Todos estos puntos debió haberlos estudiado el culpable y los aprovechó a la maravilla.

Sin embargo, los detectives no desesperan de darle caza y en el día de ayer, con las órdenes judiciales en la mano, que les dan amplias facultades para obrar, se ha dado comienzo a una persecución constante y a una vigilancia extremada sobre cuantos sospechosos existan.

Tenemos, por ejemplo, que las pesquisas no sólo se realizan en esta capital, sino que en los puntos circunvecinos, ya que como no se quiere dejar impune un hecho que tanta indignación ha causado en el público, se tiene que buscar al hechor en el sitio en que se encuentre, aunque sea en el otro hemisferio...

Pero por el momento, aún no hay nada de preciso ni de concreto. Solo conjeturas que puedan llegar a un camino más o menos recto.

AYER FUE PUESTO EN LIBERTAD CASTOR VILARIN

Como a las 3 de la tarde de ayer fué puesto en libertad el obrero Castor Vilarin.

Debe recordarse que este ciudadano cayó a la cárcel a raíz de un sangriento incidente ocurrido hace meses atrás y que tuvo su origen en la aplicación de la Ley de la Vivienda.

En circunstancias que se iba a efectuar un lanzamiento por medio de la fuerza, la familia afectada puso el hecho en conocimiento de Vilarin, por ser éste un deudo cercano de ella.

El obrero Vilarin estimó que este procedimiento era ilegal y como a pesar de todo el lanzamiento iba a efectuarse, fué en busca de un arma y una vez que estuvo en poder de ella la descargó contra la persona dueña del cité que había conseguido dicha orden.

Fué ésta una de las muchas incidencias que produjo la citada Ley, pero tal vez la más grave por sus resultados.

La víctima falleció en pocos momentos y era una persona muy relacionada en esta capital.

Aprehendido Vilarin, ingresó a la cárcel mientras se tramitaba su proceso.

Ordenada por la Corte de Apelaciones la libertad del reo bajo la fianza de $ 3.000 el juzgado le puso el cúmplase en la tarde de ayer una vez que esa fianza fué rendida en conformidad a la ley.

Ayer quedó cerrado el suma rio contra los apaches

El proceso que se instruye por el asalto a la sucursal Matadero del Banco de Chile, ocurrido en el mes de Julio del año pasado y que muchos de nuestros lectores habían olvidado ya, a pesar de las incidencias a que dió origen, vuelve nuevamente a ponerse de actualidad.

Como se sabe, después de haber sido iniciado por el juez del segundo juzgado del crimen señor Soro Barriga, magistrado que dedicó casi todo su tiempo a esta causa, una de las más importantes de los últimos años, el proceso pasó a conocimiento de uno de los Ministros de la Corte de Apelaciones que ha seguido conociendo en él.

Una de las últimas actuaciones de importancia obtenida en la tramitación de este proceso, fué la libertad que se concedió bajo de fianza, al chauffeur Enrique Barcoj, a quien se ha sindicado como cómplice en ese asalto, por el hecho de haber conducido en su auto a los malhechores.

Poco después, las nuevas investigaciones hechas por el inspector señor Orellana, permietieron conocer a los autores del asalto, sujetos que reciéntemente habían llegado al país, procedentes de La Habana y que permanecieron en una pensión de la calle de San Diego hasta después del asalto a esa sucursal bancaria.

Todas las personas que tuvieron conocimiento de estos hechos se presentaron a declarar ante el Ministro sumariante, con lo que quedó establecido que la banda de apaches que había cometido el delito más audaz recordado en Chile, eran los que habían desembarcado en Valparaíso, seguido después a Santiago y desaparecido en viaje a la Argentina, poco más tarde.

Pasaron algunos meses, y el chauffeur Barcoj obtenía su libertad condicional.

Y ahora el ya largo proce encuentra en sus postrime

Según fuimos informado se tomó declaración con chauffeur Enrique Barcoj tramitación que faltaba por cerrado el sumario, lo ha quedado de hecho.

Cumplida esta diligencia tecedentes deberán pasar al terio Público para que sobre el fondo de la causa.

Y evacuado este informe ceso estará listo para sent

Como se ve, estamos ya peras del fin de uno de los de más importancia instru estos últimos tiempos y que interés despertó en la opi blica.

"EL MUERTO SOY YO; PERO ESTO VIVO..."

Y MI HERMANO, QUE ES EL MUERTO, NO PUEDE DECLA DIJO EL SEÑOR CLEMENTE YAUFFRET EN EL JUZGA

En la causa que se sigue para establecer como ocurrió el trágico accidente que causó la muerte del desgraciado joven Kleber Yauffret en una de las últimas carreras de automóviles, se ha presentado un curioso incidente originado por la ignorancia que existe en el juzgado correspondiente acerca de quien ha sido la víctima.

Como se sabe, esas carreras de automóviles obedecían a un circuito que llegaba hasta Cartagena.

El sitio donde ocurrió la desgracia pertenece a la jurisdicción del departamento de La Victoria, por lo que le correspondió al juzgado de San Bernardo instruir el sumario correspondiente.

Pues bien, ese juzgado ordenó que el proceso instruído por muerte de don **Clemente Yauffret** compareciera a declarar don **Kleber Yauffret**, hermano de la víctima...

Obedeciendo a esa citación, compareció al 4.o juzgado del crimen de esta capital, don Clemente, a quien el juzgado de San Bernardo da por muerto, a declarar en el proceso que se sigue para establecer las causas de su trágico fallecimiento...

Y como es natural don Kleber no ha podido comparecer al tribunal, puesto que fué él la malograda víctima.

—El muerto no soy yo, dijo don Clemente, pues creo que estoy vivo. El fallecido es mi he y en consecuencia soy yo debo declarar y no Kleber tá en el cementerio.

Este curioso incidente se como es natural a alegres tarios.

BAYER
BAYER
Guayacose

¡No tosas nene!

Te voy a dar Guayacose para que se te quite la tos y a tí también para que no te contagies. La Guayacose sabe bien.

La Guayacose es desde hace muchos años el remedio curativo soberano contra la tos en general, tos ferina, ronquera, gripe y afecciones pulmonares.

Tome Vd. pues
Guayacose

Guayacose, M. R.: Solución de sulfoguayacolato cálcico en somatose líquida aromatizada.

MAÑANA — ESTRENO
CLAVELES Y ALBAHAC
TEATRO COMEDIA

CARMEN 315

MENAJE CASA FA

FOOTBALL

MAGALLANES v. UNION DEPORTIVA ESPAÑOLA

EL MATCH DE HOY EN EL ESTADIO SANTA LAURA

En la tarde de hoy se verificará en la cancha del Estadio Santa Laura un interesante match en que intervendrán los poderosos cuadros superiores de la Unión Deportiva Española y Magallanes, lance que está llamado a despertar gran entusiasmo entre nuestros aficionados.

Aún se recuerda los reñidos encuentros que sostuvieron estos conjuntos hace años cuando el Magallanes militaba en las filas de la decana y sus resultados que eran estrechos, debido a la excelente preparación a que se sometían.

Actualmente, que ambos clubs han mejorado grandemente su técnica, es de esperar que revivirán esas memorables contiendas y demostrarán como siempre su eficiencia y cultura.

La reunión empezará a las 2 P. M. con un match entre los segundos equipos y a continuación los primeros, presentándose estos así:

U. D. Española:

Lapiedra
Vives Vicuña
Alsina Sahueza Izurrieta
Legarreta Vásquez Mediavilla
Sánchez Figueroa
O
Riquelme Godoy
Ortega O. Molina Guerra
A. Díaz Silva Aravena
Cassuni Ernst
Salleres
Magallanes

UNA GRAN JORNADA ENTRE CAMPEONES

COLO-COLO FRENTE AL CEMENTO MELON, DE CALERA

Una jornada de alto relieve sostendrá el primer cuadro del Colo-Colo contra el de igual categoría del Cemento Melón de Calera, disputándose de una sola vez una valiosa copa de plata, donada por socios y admiradores del cuadro nortino, match que se efectuará en la cómoda cancha Barcelona (Independencia N.o 1), a las 3 de la tarde del Domingo.

Actuará en el preliminar el conjunto de honor de la colonia catalana, el que cuenta en la actualidad con un buen cuadro, completamente reforzado con nuevos y jóvenes elementos. En su reciente partida oficial por la serie liviana de la Metropolitana contra el Nacional, obtuvo un hermoso empate a dos tantos, lo que prueba que las mejoras introducidas al cuadro catalán son de valía.

El lance de fondo estará a cargo **de los** meritorios y conocidos cuadros: Colo-Colo de la capital y Cemento Melón de Calera. En Calera y alrededores y aún en el vecino puerto ha sido siempre el Cemento Melón considerado como uno de los más fuerte y bien organizados equipos; sus componentes han actuado mucho tiempo juntos y el continuo contacto que mantienen con jugadores de la capital y nortinos les ha servido enormemente para penetrarse de los adelantos que en esta materia han adquirido los que marchan a la vanguardia del nuevo sistema de juego.

Sus más ardientes partidarios, entre ellos los redactores deportivos de La Unión, declaran al Cemento Melón como un gran equipo y pronostican una victoria sobre el campeó santiaguino en la tarde del 23; el hecho de que últimamente venciera al Santiago, ha influído en forma directa en los dirigentes para desafiar al Colo-Colo, teniendo completa fe en la labor que desarrollarán y aspirando con cierta razón al triunfo toda vez que ellos derrotaron al cuadro empatador del Colo-Colo.

En cuanto a la labor desarrollada en la capital por el conjunto favorito es por demás conocida; el sólo hecho de haber vencido al La Cruz, campeón de Valparaíso por cuatro tantos contra uno dará una idea del estado de preparación en que se mantiene. El Domingo pasado derrotó, en su primer encuentro oficial al Germinar, equipo que venía precedido de méritos a militar en la Metropolitana, y que hubo de ceder ante el mejor y más eficiente juego desarrollado por su contendor.

Noticias recibidas de Calera hacen saber que el entrenamiento a que se ha sometido el conjunto es riguroso y estricto en sumo grado, pues el match que deberán desarrollar el Domingo es la prueba más decisiva de las que tendrán que intervenir, pues así no más no se deja derrotar un cuadro que ha vencido al La Cruz, Santiago, Internacional, Everton, Wanderers, Chuquicamata, etc.

En cuanto al Colo-Colo seguirá su acostumbrado entrenamiento y presentará su conjunto con el esmero de siempre, mereciendo por esta honradez deportiva los elogiosos comentarios que a diario les tributan sus miles de admiradores santiaguinos.

Dirigirá la brega, a propuesta naturalmente del cuadro visitante, el señor Pablo Vanni, presidente de la Asociación de Arbitros de Calera.

Los equipos serán los siguientes:

Colo-Colo

Cataldo
T. Bascuñán V. Morales
F. Arellano, G. Cáceres, J. Quiñones
R. Arroyo, H. Moreno, L. Contreras, D. Arellano (cap.), M. Olguín
O
Cabrera Flores
Orellana Leiva R. Orellana
Murillo, Olivares (cap.), Cabrera
Cisternas Godoy
Armando Araya
Cemento Melón

EL PROGRAMA DE HOY DE LA DECANA

LOS ENCUENTROS OFICIALES EN EL ESTADIO POLICIAL NUMERO 2

De mucha importancia promete **resultar** el partido que habrán de **sostener** hoy los cuadros de honor **de estos** clubs, en competencia por la Copa Chile, de la decana.

Descontada la capacidad de los **contrincantes**, que ya se han puesto **de relieve** en múltiples ocasiones, **sólo** cabe esperar el comienzo de **la contienda** que tendrá que ser **firme** y pareja, de acuerdo con sus antecedentes de instituciones aguerridas y bien organizadas.

El Badminton, aún cuando ha tenido que introducir reformas de importancia en las diversas líneas de su "once" superior, conserva intactas las cualidades encomiables que siempre le han hecho distinguirse entre sus congéneres.

En cuanto al Sol de Mayo, que se viene levantando con ímpetus incontenibles, es de presumir que en la nueva ocasión que se le presenta, querrá afianzar definitivamente la envidiable situación que ocupa hasta el presente en el referido trofeo.

El lance en cuestión, tendrá lugar en la cancha N.º 2 del Estadio Policial y dará comienzo a las 3.30 P. M., sirviéndole de preliminr el encuentro entre los segundos, en competencia por la Copa Julio Pardo.

LA REUNION DE HOY DE LA LIGA NACIONAL

SELECCIONADO v. A. SIMPSON Y ETCHEPARE v. MANUEL ACEVEDO

En la cancha Manuel Acevedo(esta dirigente hará practicar hoy su cuadro seleccionado con uno de los equipos más fuertes de la serie de honor, el Almirante Simpson.

Se dará comienzo a la reunión con un match preliminar entre los primeros equipos de los clubs Etchepare y Manuel Acevedo, a las 2.15 P. M.

A continuación harán acto de presencia los equipos encargados del lance de fondo, los que, salvo modificaciones de última hora, se presentarán en la siguiente forma:

Seleccionado

Gaete
N. Gaete Jara
L. Gutiérrez Werffi, C. Ortiz
Ortega Chamorro Pizarro
Vera Moya
O
A. Olea R. Olea
Zanetta Madrid Vergara
Herrera Clavel Corbalán
Banda Lloren
Fernández
Almirante Simpson

Reservas seleccionados, Carlos Yáñez, M. Cabello, R| Abarca, H. Alvarado, F. Sarqui y M. Olguín. Almirante Simpson, Romero, Abarca, Alvarez y Moya.

CALENDARIO PARA EL DOMINGO PROXIMO

Primera División

Juan N. Farías v. C. Henríquez, cancha Germinar N.o 1. Hora, 10.30. Arbitro, señor José Soto. Director, señor A. Silva.

El Tani v. Manuel Acevedo, cancha M. Acevedo. Hora: 3.30. Arbitro señor P. Suitt. Director, señor H. Gatica.

Teniente Godoy v. Luz y Porvenir, cancha Germinar N.o 2. Hora: 2.15. Arbitro, señor A. Silva. Director, señor Desiderio Palma.

Vista Hermosa v. Adolfo Schlak, cancha Germinar N.o 2. Hora: 3.30 Arbitro, señor Manuel Díaz. Director, señor N. Alvarez.

División Intermedia

Ruggeriz v. Tricolor Royal, cancha M. Acevedo. Hora: 2.15. Arbitro, señor A. Hurtado. Director señor F. Luque.

Victoria Royal v. San Eugenio, cancha San Eugenio. Hora: 3.30. Arbitro, señor C. Ortiz. Directores, señores Salinas y Cabello.

América v. O'Higgins, cancha Germinar N.o 1. Hora: 2.15. Arbitro, señor O. Vera. Director, señor D. Palma.

Tercera División

Juan N. Farís v. Camilo Henríquez, cancha Germinar N.o 1. Hora: 10.30. Arbitro, señor Arturo Abarca. Director, señor R. Durán.

El Tani v. Manuel Acevedo, cancha M. Acevedo. Hora: 10.30. Arbitro, señor A. Silva. Director señor H. Gatica.

Teniente Godoy v. Luz y Porvenir, cancha Germinar N.o 2. Hora: 9.30. Arbitro, señor Luis Pezoa. Director, señor G. Salinas.

Vista Hermosa v. Adolfo Schlak, cancha Germinar N.o 2. Hora: 10.30. Arbitro, señor L. Martínez. Director, señor R. Durán.

Cuarta División

Ruggeriz v. Tricolor Royal, cancha M. Acevedo. Hora: 9.15. Arbitro, señor A. Hurtado. Director, señor F. Luque.

Victoria Royal v. San Eugenio, cancha San Eugenio. Hora: 2.15. Arbitro, señor O. Ortiz. Directores, señores Salinas y Cabello.

Quinta División

Caldereros III v. Almirante Simpson III. Cancha San Eugenio. Hora: 10.30. Arbitro, señor M. Cabello. Director, señor M. Prieto.

Juan N. Farías III v. Camilo Henríquez III, cancha Germinar N o 1. Hora: 9.15. Arbitro, señor A. Abarca. Director, señor Luis Martínez.

El Verdadero "Digestivo" es el sabroso
ELIXIR EUPÉPTICO TISY
que hace fáciles las digestiones mas pesadas.
Laboratoires VAUDIN & GUILLAUMIN, 12, Rue Charles V, Paris
FRATTI CIOLI

Elixir Tisy. M. R.: Maceración de páncreas, pepsina enterokinasis

EL INTERESANTE PROGRAMA DE HOY DE LOS ESCOLARES

EN LOS CAMPOS DE SPORTS DE ÑUÑOA SE EFECTUARAN REUNIONES DE FOOTBALL Y ATLETISMO

Reina entusiasmo por presenciar este campeonato entre todos los círculos estudiantiles de la capital, pues en él participarán los mejores atletas escolares de la capital, y a juzgar por sus entrenamientos ellos podrán batir varios records escolares.

Se presentan 18 colegios a competir en el torneo de atletismo y entre los cuales figuran: Barros Arana, Escuela de Ares, Liceo Lastarria, Escuela Normal, Politécnico, Escuela Agrícola, Escuela Militar, Superior de Comercio, Barros Borgoño, Andrés Bello, Liceo Alemán, San Agustín, Instituto Inglés, Instituto Nacional y el Liceo de San Bernardo.

Los inscritos para los 100 metros planos son 54, de los cuales más de 10 bajan de 11 4|5 que para su talla prometen ser futuros sprinters y entre los cuales figuran Alvarado, Maturana, Squella, Ruiz de Gamboa y otros.

En los 200 metros se presentan 33 atletas de los cuales más de 5 bajan de 24 segundos. En los cien metros habrán 9 series y en los 200 habrán 6 series.

En los 44 metros se presentan 30 corredores por lo cual hubo que dividir en tres series de 10. De los más destacados en esta prueba figuran los siguientes: Vial, Poblete, Leiva y otros que darán brillo a esta prueba.

En los 800 metros también hay 30 inscritos pero se hará la final al momento. Los matones de esta prueba son: Leiva, Venegas y Acuña, los cuales ponen hasta 2.10,, tiempo que es considerado muy bueno, pues el record es de 2.8".

En los 110 metros vallas figuran 22 inscritos de los cuales 4 tienen figuración sobresaliente que son: Alvarado, Infante Raúl, Squella y Schncke. Un buen dato es Infanta Raúl que ha puesto el buen tiempo de 17". El record de esta prueba lo tiene su hermano Mario con 16".

En los lanzamientos figuran destacados lanzadores tal como Bersano que es record escolar de Chile en dardo con la famosa distancia de 40.25, Alvarado varias veces campeón escolar de esta misma prueba y otros que se revelan tener buena técnica en los lanzamientos.

En el dardo hay 18 inscritos, en la bala hay 28 inscritos y en el disco 21 inscritos.

En los saltos hay también un sinnúmero de atletas que por sus performances prometen pasar el metro sesenta, entre ellos está el campeón Shenke, que en repetidas ocasines ha pasado 1.70.

La posta 4 x 100 promete que se quebre el record escolar de Chile, perteneciente a la Escuela Militar en el año 1925 con el tiempo de 46 7|10.

9 colegios se presentan para intervenir defendiendo sus colores en el campeonato de football, el cual dará más brillo aeste campeonato combinado de atletismo y football.

Las localidades serán vendidas en los mismos campos de Sports por la suma de 0.40 en la mañana y en la tarde por $ 1.

El campeonato empezará a las 9 A. M.

EL PROGRAMA DE ATLETISMO

A las 9 A. M. — Series de 100 metros planos; lanzamiento de la bala, final; series de 400 metros planos; salto largo, final; series de 300 metros planos; 800 metros planos, final; series de 112 metros con vallas.

A las 2 de la tarde en punto se reiniciará el torneo atlético, realizándose en el orden que indicamos a continuación, las siguientes pruebas:

100 metros planos, final; salto alto, final; 400 metros planos, final; lanzamiento del dardo, final; 200 metros planos, final; lanzamiento del disco, final; 110 metros vallas, final; salto con garrocha, final; posta de 4 por 100, final.

EL PROGRAMA DE FOOTBALL

En las canchas 2 y 3 de los mismos Campos, a las 9 A. M., se desarrollará el programa de football, en el que actuarán nueve equipos de entre los más destacados de los registros de la Escolar. El sorteo de los competidores dió el siguiente resultado, para el orden de las partidas:

Primera partida: Instituto de Humanidades v. Escuela Normal cancha N.o 2.

Segunda partida: San Ignacio v. Instituto Nacional; cancha 3.

Tercera partida: Instituto Inglés v. ganador primera partida; cancha 3; a segunda hora.

Cuarta partida: Escuela Militar v. Escuela Agrícola; cancha 2; a segunda hora.

Quinta partida: Escuela de artes v. Instituto Politécnico; cancha 3; a tercera hora.

Sexta partida: ganador de la segunda v ganador de la tercera; cancha 2; a tercera hora.

Séptima partida: ganador de la cuarta con ganador de la quinta; cancha 3; a cuarta hora.

Octava partida: final; entre los ganadores de la sexta y séptima partidas; cancha 2; a cuarta hora.

EL INTERCITY - CLUB - MATCH DE HOY

CARLOS WALKER M. v. DIEGO PORTALES, DE MELIPILLA

Hoy se efectuará este inter-club match en la cancha de la Escuela de Artes y Oficios empezando con los segundos equipos a la 1 1|2 P. M.

Terminado este encuentro entrarán a ocupar el field los primeros equipos que disputan la hermosa Copa "Pedro Avendaño".

Los cuadros se presentarán como sigue:

C. Walker
F. Arriagada, (cap.) A. Salas
A. Silva, A. Naranjo. E. Silva
J. Pérez, A. Aguilar, V Araya
A. Araya F. Arriagada
O.
Marcial A. R. Alvarez
E. Aguirre, L. Huerta, R. Suazo
Romualde, (cap.) Carrasco Romo
L. Liberona, S. Castañeda
E. Liberona

El Club local ha citado a todos sus campeones para las 11 A. M. en la Estación Central a fin de recibir a los visitantes.

Existe interés por presenciar este lance.

NUEVAS AUTORIDADES DE LA ASOCIACION DE DEPORTES ATLETICOS DE CHILE

Antenoche se reunió el Consejo de Delegados de la ADA de Chile a fin de tratar varios asuntos de alto interés y elegir secretario, siendo elegido el señor Julio Besoain Robles, que desempeñaba el puesto de pro-secretario; para este puesto fué designado el señor Guillermo Maldini S., que es actualmente secretario de la Asociación Atlética de Santiago. En consecuencia, el directorio de la ADA de Chile ha quedado constituído así:

Presidente, señor Alfredo W. Betteley.
Vice-presidente, señor Rodolfo Hammersley.
Secretario, señor Julio Besoain Robles.
Pro-secretario, señor Guillermo Maldini.
Tesorero, señor Humberto Anwandter O

Fueron designados delegados ante la Confederación Deportiva de Chile los señores Santiago Pérez Covarrubias y Leonidas A. Garnham. Todos estos nombramientos fueron hechos por unanimidad.

Ferroviarios v. Unión de Chillán

Por el tren nocturno de ayer partió a Chillán la delegación deportiva de la Dirección General de los Ferrocarriles que sostendrá un encuentro con el poderoso conjunto del Unión de esa ciudad, club que venció hace poco al Colo-Colo en una memorable contienda.

En la capital de Ñuble ha despertado inusitado entusiasmo este lance ya que en ambos equipos figuran destacados cultores de este deporte.

Se disputará una valiosa copa.

GREEN CROSS F. C. V BANCO ANGLO SUDAMERICANO.—Hoy se efectuará a las 3 P. M., en la cancha del Estadio El Llano un amistoso entre los equipos arriba nombrados.

BADMINTON INFANTIL I CON MAGALLANES INFANTIL I A.—Hoy a las 2 P. M., se jugará este amistoso en la cancha Magallanes.

BREMEN V. SANTIAGO RANGERS F. C.—Hoy a las 2 P. M., en los Campos de Sports se jugarán los encuentros amistosos concertados entre los tres equipos de estas instituciones. A la hora indicada jugarán los terceros equipos haciéndolo a continuación los 2.os cuadros y a las 3 1|2 P. M. los equipos superiores.

LIGA YUNGAY DE FOOT-BALL.—Esta Liga llevará a efecto hoy las siguientes partidas oficiales en la cancha La Camara, situada en Carrascal.

Deportivo La Camara III v. Los Loros III; árbitro, señor Enrique Sepúlveda; hora 10 A. M.; director de turno, señor Juan Acevedo.

Manuel Larraín Bulnes II v. Rimsky II; hora 2 P. M.; árbitro, señor Agustín Espinosa; director de turno, señor Pedro González; Director general, señor Luis Vergara A.

Manuel Larraín Bulnes I v. Talleres de Yungay I; hora 3.15 P. M.; árbitro, señor Lisandro Troncoso; director de turno, señor Julio Guzmán.

DOMINGO 23 DE MAYO

Juvenil Obrero III v. Moderna III; hora 10 A. M.; árbitro, señor L. Troncoso; director, señor Juan Fuenzalida.

Patricio Lynch II v. La Camara II; hora 2 P. M.; árbitro, señor Pedro González; director de turno, señor Aníbal Villarroel.

Patricio Lynch I v. Franke Jullian; hora 3.15 P. M.; árbitro, señor Samuel Muñoz; director de turno, señor Luis Vergara; director general, señor Julio Guzmán.

WANDERER INFANTIL I A, II B Y III V. MORNING STAR INFANTIL I, II Y III.—Estas partidas se efectuarán hoy en la cancha Independencia N.o 2 (Huanaco).

A las 2 P. M. se medirán los terceros equipos, a las 3 los segundos, y a las 4 los primeros.

Además se definirá esta tarde el campeonato del torneo del Wanderer que se efectuó el Jueves 13.

LA ESTRELLA DE CHILE V. MORNING STAR.—Hoy se efectuara el match amistoso concertado entre los 1.os, 2.os y 3.os equipos de ambas instituciones, en la cancha Barcelona (ex-Independencia N.o 1), empezando por los 3.os, a las 9 de la mañana.

Liga de Football de Melipilla

En la última sesión de Consejo celebrada por la dirigente del foot-ball de Melipilla, después de resolver otros asuntos de orden interno, procedió a elegir el Directorio que actuará este año. Efectuadas las votaciones reglamentarias, resultó elegido el siguiente:

Presidente, don Adriano Cataldo; vice, don Daniel 2.o Osorio; secretario, don Francisco Cornejo L.; tesorero, don Nicanor E. Donoso E.; directores, señores Domingo Cordero, Pedro Salinas y Sergio Araus.

Este Directorio está animado de los mejores propósitos para dar mayor impulso a los deportes en el elemento.

GUACOLDA V. BORGOÑO.—Estos clubs jugarán amistosos hoy en la cancha de la Escuela de Medicina, dando principio a las partidas a la 1.45 P. M. por los equipos inferiores.

GUACOLDA INFANTIL F. C.—Todos los jugadores que deseen pertenecer a este club deberán asistir a la selección que se hará hoy, a las 10 A. M. en la cancha de la Quinta Normal.

La afiliación a este clubs es para los infantiles y enteramente gratis, pudiendo pertenecer.

UNION CONDELL F. C.— Hoy celebrará este Club su primer aniversario, y ha confeccionado un buen programa de fiestas que se desarrollará como sigue:

A las 2 P. M., sesión solemne con asistencia del cuerpo honorario. En este acto el señor Ciro 2.o Cáceres dictará una conferencia patriótica en conmemoración del combate naval de Iquique, en la que pondrá de relieve la personalidad del insigne comandante Carlos Condell, de quien el club lleva su nombre.

A las 4.30 P. M. se llevará a efecto unas once-comida en un local apropiado.

ELEUTERIO RAMIREZ F. C.—Se nos pide poner en conocimiento de los jugadores de este club que han sido cambiadas las horas para las partidas del Domingo próximo.

El 2.o equipo jugará a las 9 de la mañana y el 1.o a la 1.45 de la tarde, ambos matchs en los Campos de Sports de Ñuñoa.

GOLD CROSS V. IBERIA DE MELIPILLA.—Con motivo de inaugurar su nuevo campo de juegos, el Iberia de Melipilla ha invitado al Gold Cross de esta ciudad para hoy con el objeto de efectuar un partido amistoso como uno de los números del programa con que celebra este acontecimiento.

El Iberia es uno de los buenos clubs que nos visita de vez en cuando y une a su sólida organización y poderío de todo orden, una gentileza exquisita para los clubs con quienes mantiene estrechas relaciones, entre los cuales figura el Gold Cross.

La delegación goldcrosina, que va a cargo del vice-presidente señor Córdova, partirá a Melipilla por el tren de 8 A. M., para regresar a las 7 P. M. Se nos informa que serán muy festejados.

MORNING STAR INFANTIL v. MORNING STAR 1.o B. — Este práctice se efectuará hoy, a las 10 de la mañana, en la cancha Independencia N.o 2.

GUILLERMO GUZMAN INFANTIL F. C.— Por inconvenientes de última hora, la junta general que debía celebrarse hoy, se efectuará mañana Sábado a las 5.30 P. M., en el local de costumbre.

CIGARRILLOS
MONTERREY
1.60
PRIMERA SELECCION
HABANA

"LOS SPORTS".—Hoy, como de costumbre, aparece esta revista deportiva que cada día adquiere mayor atracción entre los aficionados y público en general, por sus interesantes artículos de actualidad deportiva y sus numerosos grabados. El sumario es el siguiente:

Llegada de una de las carreras ciclistas de Valparaíso (Gran portada en rotogravure a dos colores).—El deporte en broma.—Canto al Deporte, de don Ricardo Ahumada, obra premiada en los juegos florales.—Con José Pardo, el ex-gran winger del Unión Deportiva.—Se ha dado fin al Torneo Panamericano de Box.—Box nacional y extranjero.—La preparación de los atletas, por el profesor don Oscar N. García.—Los Domingos foot-ballísticos.—El aplauso.—La Censura.—Los "posibles" del equipo internacional.—2. Ulises Poirier.—Las carreras ciclistas del Domingo último en Santa Laura. (Gran página central).—Los negros que han peleado en Chile.—Dos interesantes artículos sobre Jack Dempsey y Harry Wills.—El International se adjudica el campeonato de la Asociación de Basket-Ball.—La temporada de basket-ball en Valparaíso.—De las provincias: Valparaíso, Iquique, Chillán, La Cruz.—Recuerdos de antaño.— Collin Campbell.—Cómo debe formarse el equipo chileno, de nuestro corresponsal en Talca.—Concurso de "Los Sports".—Glosas de actualidad, por Raúl Diez de Medina (Hook).—De nuestros corresponsales: San Fernando, Antofagasta.—De Valparaíso. —El Brigada Central, vencedor de La Unión Deportiva Española.

HOY CUMPLE 15 AÑOS DE VIDA EL GENERAL BULNES F. C. — Esta antigua colectividad, cumple hoy 15 años de vida footballística.

Fundado el 21 de Mayo de 1911 en la Escuela Nocturna San Luis Gonzaga, ha sabido mantenerse durante quince años, en medio del mayor entusiasmo y disciplina.

Afiliado a la Asociación Colón, el año 1912 su primer equipo obtuvo su primer triunfo, en la primera división, ganando la copa Colón, valioso trofeo que ocupa un sitio de preferencia entre los muchos ganados por el General Bulnes en su brillante actuación en las canchas.

Ingresó luego después a la Asociación Nacional, donde se ha mantenido hasta los días de hoy. En la actualidad es el decano de la Nacional.

Durante trece años, los colores azul y negro del General Bulnes F. C., se han visto actuar en esta Liga, habiendo sido su actuación descollante.

Nueve copas, más de doscientas medallas, aparte de una apreciable cantidad de diplomas, con que han sido estimulados sus jugadores y dirigentes, es el fruto de su brillante actuación en la Liga Nacional.

Para celebrar este aniversario, se llevará a efecto el próximo Domingo, un torneo atlético y un partido de football entre sus asociados. Este torneo se efectuará en la pista de la Quinta Normal, a las 9 A. M. En la noche se servirá una comida a los socios.

ATLETISMO

CIRCULO ATLETICO ROYAL.—Hoy, a las 10 A. M. habrá entrenamiento en la Quinta Normal, deberán asistir de preferencia los inscritos en el torneo que efectuará la Asociación Atlética de Santiago, el Domingo 30 del presente.

UNION DEPORTIVA ESPAÑOLA.—Hoy se llevará a efecto en el Estadio Santa Laura, a las 9 1|2 A. M., los matchs de selección de la Unión Deportiva Española entre los equipos de basket-ball, en la siguiente forma: El equipo A., formado por los jugadores: Alvarez Sirio, Plané Plané y Pérez, se enfrentarán con los siguientes jugadores: F. Lampre, C. Izurrieta, López, Villanueva y Rodríguez.

En segunda jugarán los equipos "Tortuga" con "Invencibles" y como partida fondo, habrá un match entre los Universitarios y la Unión Deportiva Española. La Unión D. E. se hará representar en la siguiente forma: J. Montes-Muñoz, S. Montes-Alonso, Izurieta-José Montes.

CLUB CICLISTA INTERNACIONAL.—Cita para mañana, a las 9.30 P. M. a los jugadores del primer equipo de Basket-Ball, en Santa Victoria 542.

CITACIONES

Guillermo Guzmán F. C.—Junta general para mañana, a las 5.30 P. M., en el local de costumbre.

Golden Star F. C.—Junta general para hoy, a las 7.30 P. M., en el local de costumbre.

Santos Dumont F. C. Adultos e Infantiles.—Junta general para hoy, a las 2 P. M., en Santos Dumont esq. de Recoleta.

Constitución F. C.—Junta general para hoy, a las 2 P. M., en el local de costumbre.

Unión de Caldereros F. C.—Junta general para hoy, a las 8 P. M., en Catedral 4198.

Sportivo Ecuador F. C.—Junta general extraordinaria, para hoy, a las 3 P. M., en Toro Mazotte número 168.

Morning Star Infantil F. C.—Junta general para hoy a las 8 P. M., en Maruri N.o 522.

Leblanc F. C. v. Lathrop F. C.—Mañana Sábado jugarán estos equipos gráficos a las 2 P. M. en la cancha Magallanes.

Guacolda F. C.— Directorio para hoy, a las 11 A. M. en la secreta-

CICLISMO

EL CICLISMO EN EL DIA DE HOY

LOS TORNEOS DE LOS CLUBS ARCO IRIS, UNION DEPORTIVA ESPAÑOLA, CHACABUCO Y LOS PRIMEROS

Este club realizará su torneo anual por caminos y que cada año se efectúa al vecino pueblo de Peñaflor. Para este torneo, el socio cooperador don Gabriel Droguett ha donado un hermoso estímulo para el vencedor. Los demás premios han sido donados por los socios señores Antonio Robles, Raúl San Martín, Luis Zaffiri y Pedro Musset Castro.

Esta carrera ha sido ganada en años anteriores por Ricardo Bermejo, Gumercindo Salinas y Antonio Cardona, estos dos últimos se han entrenado con cuidado para tener opción con los concursantes del presente año, que como hemos dicho, son numerosos y se han cuidado debidamente.

La partida será a las 8.30 A. M. desde el puente Melipilla y serán largados los novicios y tercera categoría, en seguida los de segunda, para finalizar con los de primera categoría y campeones.

Se recomienda estar a las 8 A. M. a los siguientes socios: Claudio Rodríguez, Manuel Macías, Raúl San Martín, Antonio Vega, Luis Zaffiri y Antonio Robles, a fin de que distribuyan los controles acordados para el camino.

Los socios que deseen ir a Peñaflor, pueden hacerlo en los automóviles que ha dispuesto el club o por ferrocarril, para lo cual deben aprovechar los trenes locales de 8 y 11.25 de la mañana.

En dicho pueblo se hará almuerzo para cincuenta personas en una quinta que se ha contratado exprofeso.

Esta es la segunda reunión de conmemoración del cuarto aniversario, y sólo falta el banquete del día 30 del presente, fecha en la que se repartirán los premios y cuyas adhesiones las recibe don Antonio Robles, en San Antonio N.o 150.

Del Club Ciclista Los Primeros

Esta institución ha organizado para hoy en la Población Carmen una carrera interna sobre caminos. El recorrido comprenderá la secretaría del Club, Camen 1462, Ñuble, Santa Rosa, La Granja, La Cisterna, siendo este mismo recorrido de vuelta hasta el punto de partida. Hay varios premios para los primeros puestos.

Del Club Ciclista Chacabuco

A las 9 A. M. dará principio este club al torneo interno que ha organizado, en el Velódromo Santa Laura, y cuyo programa es como sigue: primera carrera, 1,000 metros, para infantiles; segunda carrera, 3,000 metros, para tercera categoría; tercera carea, 4,000 metos, para novicios; cuarta carrera, 6,000 metros, para segunda categoría; quinta carrera, 25,000 metros, para todo competidor; el jurado de la reunión lo compone el directorio del club.

De la Unión Deportiva Española

En el Velódromo Santa Laura se efectuará el campeonato interno por pista, de este Club.

El programa que se desarrollará será el siguiente:

1.ª carrera 1,600 metros para infantiles; 2.ª carrera 3,200 metros para novicios; 3.ª carrera 4,000 metros para 3.ª categoría; 4.ª carrera 6,000 metros, para 2.ª categoría, con dos llegadas; 5.ª carrera 6,000 metros, para 1.ª categoría con dos llegadas; 6.ª carrera, 8,000 metros, para campeones, con dos llegadas; 7.ª carrera, 20,000 metros, para todo competidor, con cuatro llegadas.

Los premios:—En las seis primeras carreras habrá como primeros premios una medalla de plata que acredita el ser campeón en su categoría por el año 1926, y como segundos premios habrá diplomas. En la séptima carrera, para todo competidor, el que más puntos haga en las cuatro llegadas se adjudicará la banda de campeón del club, como segundo premio una medalla de oro donada por el entusiasta presidente señor Víctor Fernández, tercer premio medalla de plata, y cuarto, un diploma.

El jurado que controlará la tarde ciclista será el siguiente: comisarios generales señores Evaristo Santos y Vicente Fernández. Jueces de partida, señores Alfredo y Santiago Santos; jueces de llegada, señores Antonio Sáez, Alfredo Alonso, Aniceto Astorquiza, José Alonso y Nicolás Viguera; cronometradores, señores Francisco y Basilio Regúlez; anunciadores, señores Francisco Santos y Alfredo Forcelledo; jueces de cancha, señores Florentino Vicente, Joaquín Blesa, Pedro Arenillas y Jacinto Viguera.

Se pone en conocimiento del jurado y corredores, que la primera carrera será largada a las 2 P. M. en punto, por lo que se les ruega estar en el Velódromo a la 1 1|2.

LAWN-TENNIS

SOCIEDAD FRANCESA DE LAWN-TENNIS. — Campeonato de veteranos.—Este campeonato se iniciará hoy en las canchas de la Sociedad Francesa de Lawn-Tennis", ubicadas en el Parque Cousiño, lado Poniente de la laguna.

Los jugadores inscritos quedan convocados a las horas y días siguientes:

Hoy, a las 2 1|4 P. M.
Ch. Engholm versus José Hirigoyen.
Hardy versus O. Dávila.
A las 3 1|4 P. M.:
A. Carpentier versus Beaver.
James Davis versus C. Doren.
Mañana, a las 2 1|4 P. M.:
J. Dalgalarrando versus Ganador Engholm, José Hirigoyen.
L. Harneckey versus Ganador Hardy, O. Dávila.
A las 3 1|4 P. M.:
J. Iturria versus ganador A. Carpentier, Beaver.
Etchebarne versus ganador James Davis, C. Doren.

La final se jugará a elección de los dos jugadores inmediatamente después de las semi- finales o el Domingo en la tarde.

EXCURSIONISMO

CUERPO SANTIAGO.—Hoy, a las 9 A. M. se cita a los socios de esta colectividad en los Campos de Sports de Ñuñoa para efectuar el torneo atlético que figura en la celebración del aniversario del Cuerpo.

En la tarde, a las 4 se proclamará solemnemente al vencedor de las pruebas en el local social, a la que están invitadas las señoritas socias que componen la Brigada Femenina.

DIABETICOS
PILDORAS "ANTIDIAS"
CURAN RADICALMENTE
Base: Diabetinne Santonine

LA DIRIGENTE LOCAL INICIA HOY SU TEMPORADA OFICIAL

LOS ENCUENTROS SE VERIFICARAN EN EL ESTADIO GATH Y CHAVES

Hoy en la mañana se iniciará la temporada oficial de basket-ball, con un programa en que participarán jugadores de reconocida práctica en este deporte.

La reunión se llevará a efecto en la hermosa cancha que posee el Club Gath y Chaves, en el Estadio de Los Leones, el que cuenta con toda clase de facilidades y comodidades para el objeto.

A las 9.30 A. M., en la cancha N.o 1, jugarán los segundos cuadros de los Clubs Y. M. C. A. y Downey, los cuales se presentarán ante el árbitro señor López, en la siguiente forma:

Y. M. C. A. II
Mardones Ureña, (cap.)
Villagra, Mackenney, Román
O
Passalaqua, Lagos, Jurinovic
Agvirre, Girer
Downey II

A las 10.30 A. M. en la misma cancha, y ante el mismo árbitro se presentarán los primeros equipos, los cuales se formarán como sigue:

Downey I.
Cirer A. Benavides
Castillo, (cap.) Farrés, J. Cirer
O
Stutz. Izzo, (cap.) Ferrando
Retamales, Collarte.
Y. M. C. A. I

CANCHA N.o 2

Al llamado del árbitro señor R. Reinoso, se formarán los equipos Club Deportivo Iris I. Deportivo Universitario II.

A las 10.30 A. M. jugarán en la misma cancha, los terceros equipos de los clubs Y. M. C. A. y Downey, dirigidos por el árbitro señor R. Reinoso.

Apuntadores los señores Ulloa y Montes.

Ha sido designado director de cancha, el señor Emilio Carrasco.

LOS ENCUENTROS DEL 23

Los encuentros que se llevarán a efecto en la cancha del Gath y Chaves el Domingo, son los siguientes:

Gath y Chaves I, II y III contra Y. M. C. A. I, II y III respectivamente.

Arbitros para esos encuentros fueron designados los señores: López, Pérez. Apuntadores los señores Reinoso y Director de Cancha el señor Julio Ulloa.

El entreciudades femenino de mañana

HOY LLEGA LA DELEGACION DE VALPARAISO

A las 6 1|2 P. M. de hoy arriba a las Estación Mapocho la delegación Porteña, compuesta de 14 señoritas pertenecientes al Atlético Nestares del vecino puerto, las cuales son presididas por la señora Amelliade Arévalo, por la señorita Blanca Leiva y por el señor Alfonso Moreno en el carácter de Presidente y Vice de la Sección femenina, y Presidente del club a que antes nos hemos referido.

El club organizador de estos intercitys en la capital es el "Jorge Matte' quien presentará un equipo para enfrentar a los colores porteños en las competencias de basket-ball femenino, y otro el Club Atlético Gath y Chaves.

La Neuralgia Desaparece en Unos Cuantos Minutos.

¿Por qué soportar esa agonía cuando el Aceite Wizard la aliviará instantáneamente? Es el más maravilloso analgésico.

No hay inflamación, dolor o congestión que no haga desaparecer el Aceite Wizard. Ud. lo puede comprobar en unos cuantos minutos. Ninguno de los remedios que haya usado hasta ahora es comparable con esta maravilla de la ciencia médica. El Aceite Wizard penetra a los tejidos y se obtiene el alivio en unos cuantos minutos. Esto se nota, en especial, en casos de Neuralgia e hinchazones dolorosas. La Neuralgia, a menudo es peligrosa. Aplique el Aceite Wizard al lugar que le duela, ese es el método seguro y exacto. El Aceite Wizard es el mejor remedio que se conoce. Se usa generalmente, con magníficos resultados, en casos de Dolor de espalda, Reumatismo, Lumbago, Dolores musculares y articulares, Resfriados, Faringitis, Dolor de Oído, Heridas, Picaduras, Quemaduras y Lesiones. Debe ser lo primero que se tenga a mano para casos de accidentes o lesiones. Comprenderá Ud. la primera vez que use el Aceite Wizard, que tiene un amigo seguro, cuando lo necesite. Compre un frasco hoy mismo.

Para casos de Constipación, Indigestión, etc., ténganse siempre a mano las Píldoras Wizard.

Fabricantes: HAMLIN'S WIZARD OIL CO., CHICAGO, E. U. A.
De venta en todas las Droguerías y Boticas.
Unicos Representantes:
Daube y Cia. Valparaiso, Santiago y Concepcion
Base: Aceite sasafrás alcanforado y trementina.

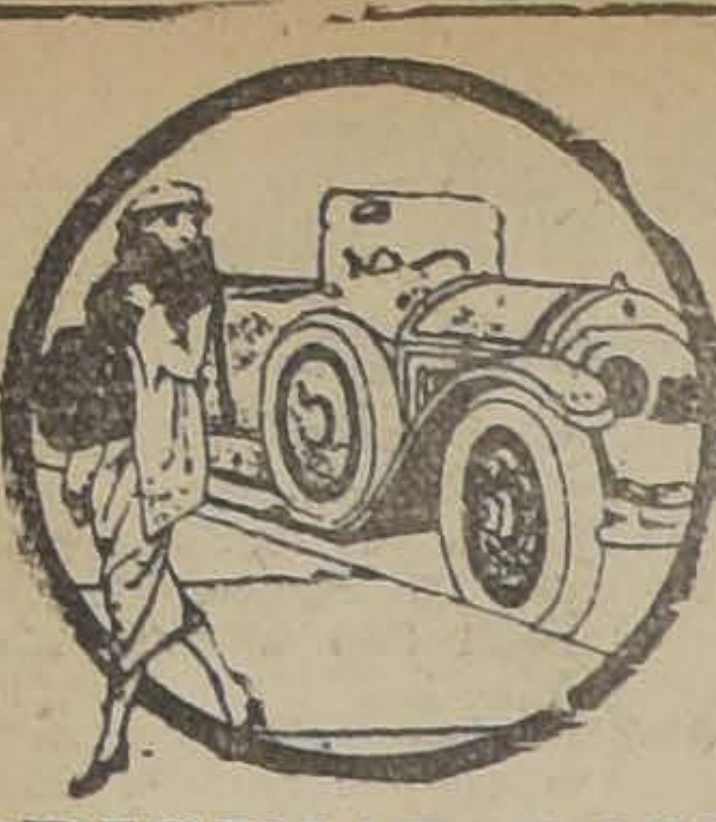

Pájina de Automovilismo

EL ORIGINAL CONCURSO INICIADO POR UNA REVISTA MEXICANA DE AUTOMOVILES

El automóvil Buick ganó recientemente un concurso muy original. No se trata de un conccurso de velocidad, ni de subida de cuestas, ni de una prueba de economía o rendimiento: fué un concurso de ventas por una copa de plata ofrecida por una de las principales revistas de autpmovilismo de México.

Se ofreció el primer premio a la marca de automóviles de la cual se vendiera el mayor número de coches durante el año de 1923, determinándose el vencedor por las cifras oficiales de la matrícula de coches nuevos en la ciudad de México, ofreciendo conceder diplomas apropiados a los que ocupasen el segundo y tercer lugar.

Al finalizarse el año los informes oficiales indicaron que se habían vendido en la ciudad 2,889 automóviles nuevos, tanto americanos como europeos, y que el mayor número de los de una sola marca fué de 322 Buicks. En vista de eso el primer premio fué adjudicado a los señores M. S. Leishman y Cía. Distribuidores del Buick; y como el segundo lugar correspondió al Chevrolet, a esta marca se le concedió el diploma del segundo premio.

Al Director de "El Automóvil en México" lo movió a ofrecer estos premios el deseo de estimular la venta de automóviles en la ciudad, ayudando al mismo tiempo al mayor número posible de sus coterráneos a disfrutar de los grandes beneficios del transporte individual. El número de automóviles vendido a despecho de la revuelta situación política y comercial del país durante casi todo el año pasado, demuestra lo fructuosos que fueron los esfuerzos del perspicaz periodista mexicano.

Para amenizar la adjudicación de los premios se celebró un banquete al cual asistieron todos los importadores de automóviles, así como también los comerciantes de neumáticos y accesorios de automóviles. El concurso fué acogido con tanto entusiasmo que en el banquete se resolvió hacerlo una institución permanente, de suerte que cada año "El Automóvil en México" ofrecerá una copa igual al distribuidor de automóviles que venda el mayor número de coches en la ciudad de México. En cuanto al banquete se espera que se convertirá en la ocasión para una asamblea anual del comercio de automóviles de la ciudad, en que los comerciantes tendrán oportunidad de reunirse para cambiar ideas y opiniones, discutir los problemas de común interés y establecer más íntimas relaciones personales para años venideros.

RESGUARDO TRIANGULAR CONTRA EL RESPLANDOR

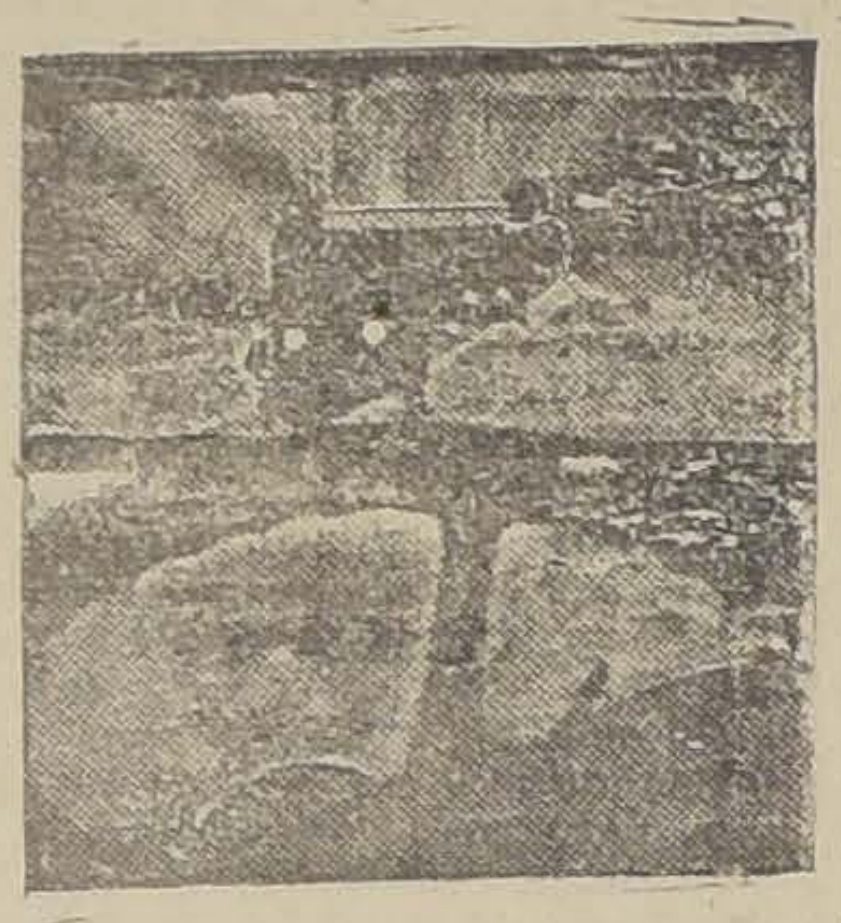

Permite al conductor ver a través del resplandor de las lámparas delanteras de otro vehículo que viene en sentido opuesto. El resguardo tiene forma triangular, para no obstruir la vista del conductor durante la marcha normal diurna o nocturna. La forma triangular tiene también la ventaja de interceptar la brillantez o resplandor de las luces de varios automóviles que vengan en sentido contrario, al mismo tiempo. El resguardo se instala en el parabrisas con suma facilidad, y de agual manera se quita de él cuando se necesita. Resulta también muy útil cuando se marcha contra la luz solar.

EY-S
(A. C. en Inglés)
ES LA MARCA DE LOS CUENTA KILOMETROS
Especiales para FORD 1926 que vende
ORREGO
Alameda Esq. Gálvez
SANTIAGO

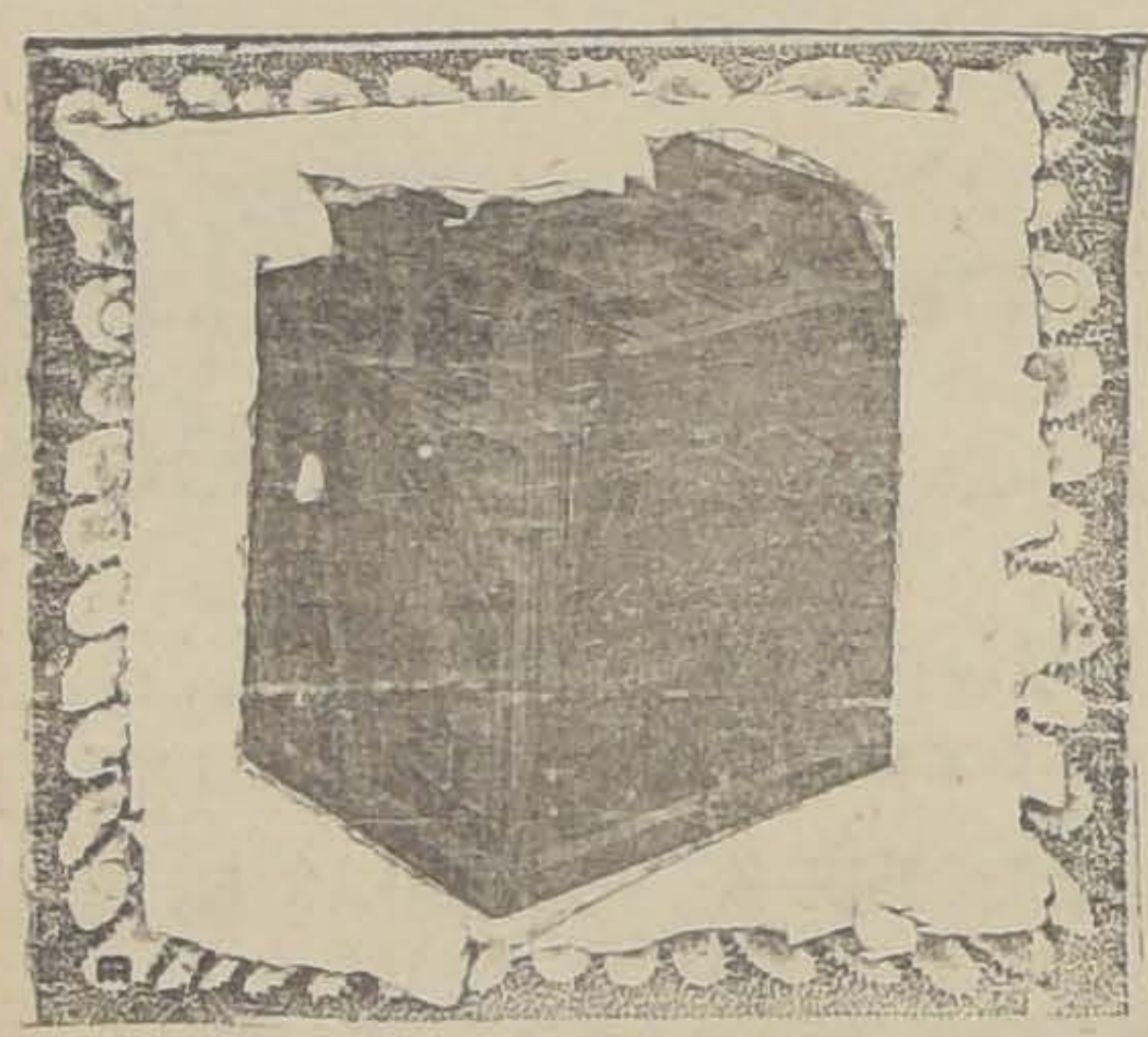

Acumuladores VARTA

PARA
ARRANQUE, LUZ E IGNICION
DE AUTOMOVILES

La batería "VARTA" tiene todas las buenas cualidades que se buscan en una batería para automóvil.

Le dará a usted el más alto rendimiento, es fácil de desarmar y armar y muchas otras ventajas que han hecho a la Batería "VARTA" la más preferida entre otras marcas.

SOLICITE CATALOGOS ILUSTRADOS A
Siemens Schuckert Ltda.
COMPAÑIA DE ELECTRICIDAD

SANTIAGO
Huérfanos 1025
Casilla 104-D.

Valparaíso, Concepción, Valdivia, Antofagasta, Iquique.

El Acumulador más indicado para Automóviles

Anteriormente se usaban los acumuladores portátiles para el alumbrado eléctrico de los automóviles. Este sistema presentó la desventaja de no asegurar un servicio absolutamente constante, toda vez que era necesario trasladar a una estación de servicio para la carga del acumulador agotado que debía entrar nuevamente en funciones.

En la actualidad se instala en el automóvil una pequeña usina eléctrica que trabaja en combinación con una batería de acumuladores. Esta disposición satisface el consumo de corriente motivado por el uso de los reflectores eléctricos y por el arranque (starter). Al detenerse el automóvil, la batería suministra la corriente para el alumbrado y también acciona el arranque eléctrico, con lo cual se consigue la puesta en marcha. Durante el viaje del automóvil, la batería se recarga.

Para la confección de los acumuladores "VARTA" en cajas celulares, que son de la mejor fabricación alemana, se está usando "Rubelita" de la más alta calidad. La aceptación general que han obtenido las baterías "VARTA", fué el motivo de que algunas fábricas iniciaran la construcción de un tipo barato, no ofreciendo, sin embargo, hasta la fecha un material que reuna las cualidades del "Rubelita", o sea su gran resistencia mecánica y química que no se alcanzará con ningún sustituto de goma.

La dureza del "Rubelita" permite construir las cajas y manijas de una sola pieza para evitar manijas de fierro remachadas en la cabecera, que corroen y fácilmente se desprenden.

Un avance decidido está haciendo en este país el uso de las baterías de acumuladores "VARTA", ya sea para el alumbrado al estar parado el motor o bien en estaciones radiotelegráficas o telefónicas.

¿Va Ud. de Viaje o de Visitas?

¿Necesita hacer diligencias o ir de paseo?

PARA TODAS SUS NECESIDADES DE TRANSPORTE LLAME AL
4,800
Y PIDA UN TAXI AMARILLO

LA YELLOW CAB Co.

Ofrece a usted un servicio rápido, cómodo, puntual y económico.

Nuestros coches de estructura especial ofrecen al pasajero toda clase de garantías de buen servicio y seguridad absoluta dentro de un confort especial para toda circunstancia.

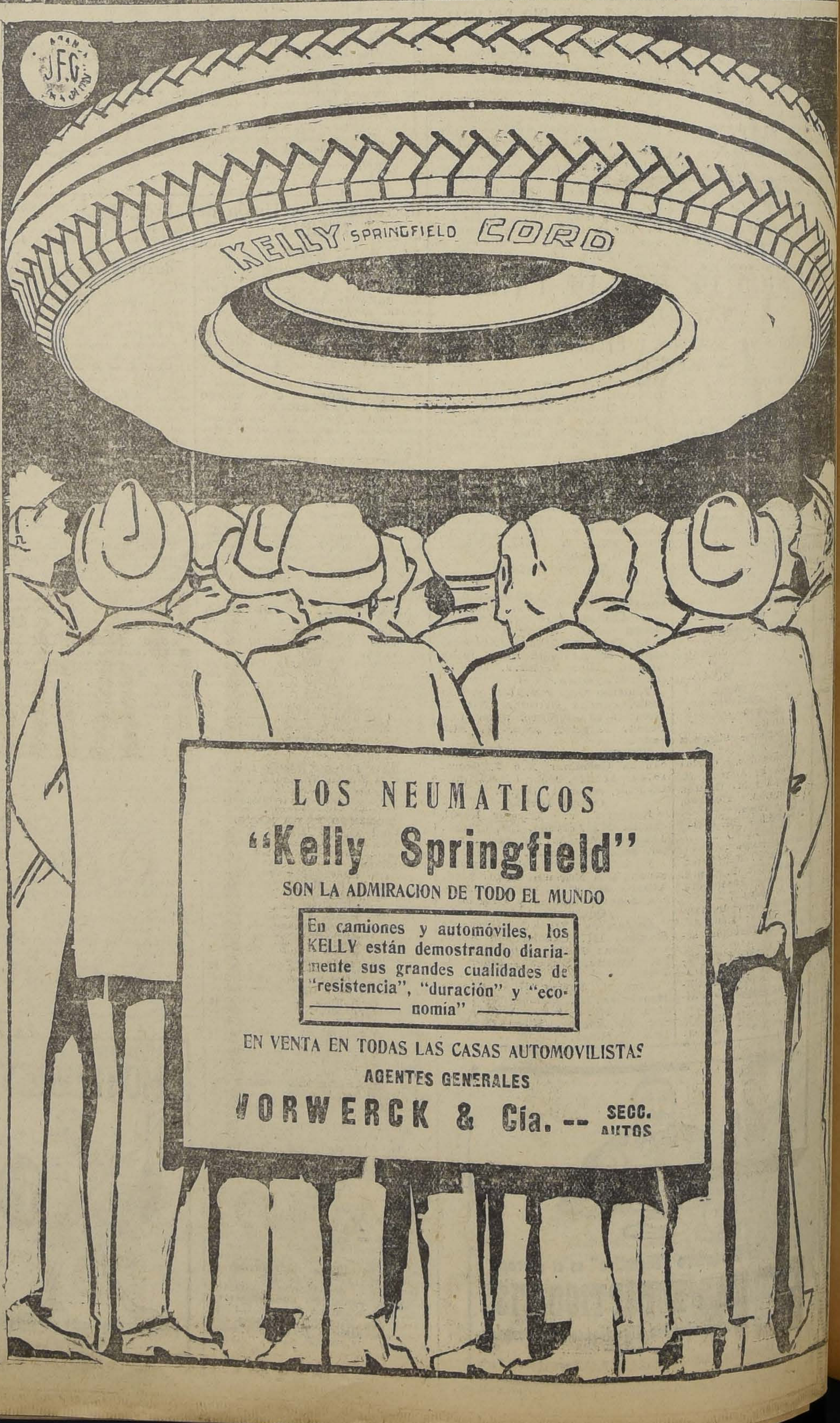

LOS NEUMATICOS
"Kelly Springfield"
SON LA ADMIRACION DE TODO EL MUNDO

En camiones y automóviles, los KELLY están demostrando diariamente sus grandes cualidades de "resistencia", "duración" y "economía"

EN VENTA EN TODAS LAS CASAS AUTOMOVILISTAS
AGENTES GENERALES
VORWERCK & Cía. -- SECC. AUTOS

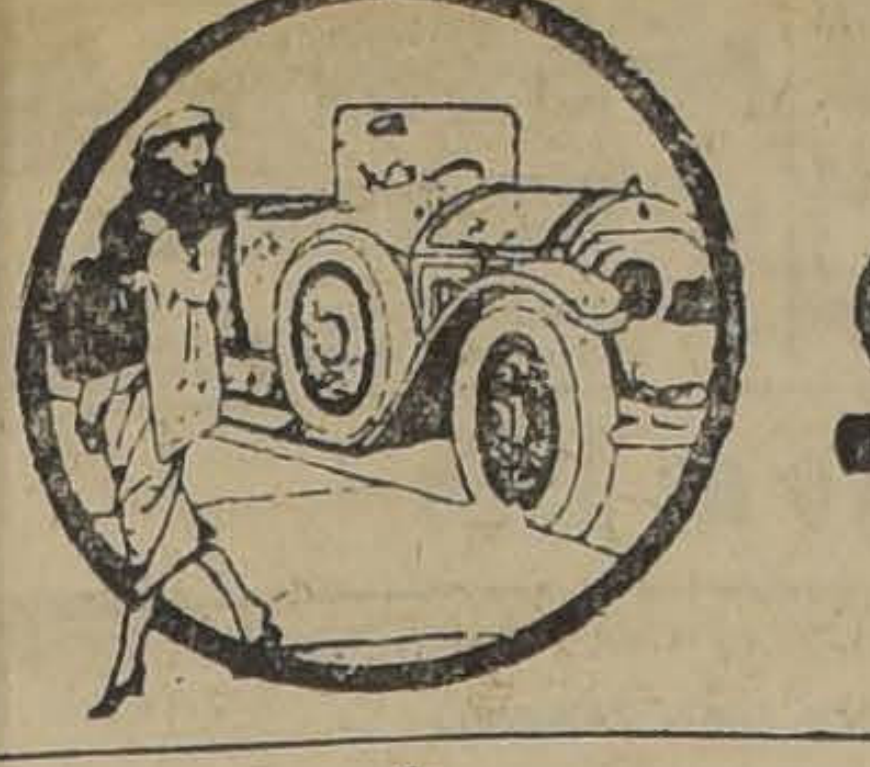

Pájina de Automovilismo

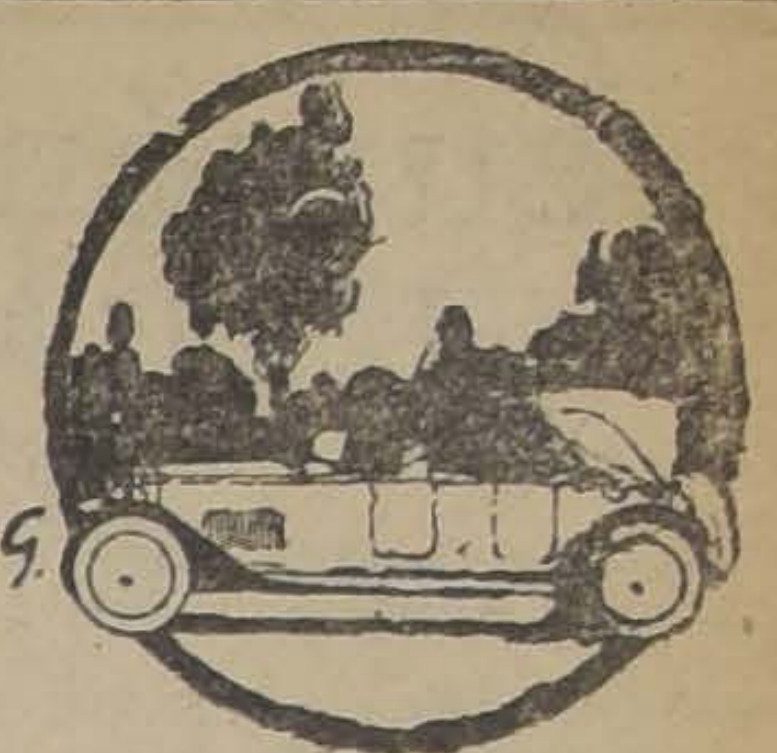

Autódromos

A medida que el espíritu deportivo aumenta el mayor entusiasmo manifestado por los distintos países del mundo en el sentido de proporcionar a los deportistas una pista segura y cómoda para desarrollar sus actividades.

Periódicamente recojemos la noticia de nuevas construcciones de autódromos en el mundo, lo cual da una idea del grado de adelanto de los deportes mecánicos.

En nuestra vecina República Argentina se estudia la forma de construir una pista de acuerdo con los más modernos conocimientos de la ingeniería. Cada día va siendo más creciente el entusiasmo por la construcción de autódromos y es casi seguro que dentro de breves años rara será la gran ciudad que no tenga una pista para automóviles, solamente hace 5 años Brockklands era la única pista europea; desde entonces las cosas han cambiado de un modo notable. Primero fué Milán con la pista de Monza, luego Cataluña con su autódromo de Terramar, más tarde Miramas, siguió París con su pista de Montlhéry. Madrid tiene su polidromo en proyecto. Casablanca proyecta otro, y dentro de poco tiempo es probable que cada región automovilista europea tenga su autódromo para las manifestaciones motoristas.

El apojeo de los autódromos se observa no sólo en la multiplicidad de pistas existentes sino que también en la tendencia seguida en un tiempo a esta parte, por las Asociaciones Automovilistas en la organización de sus pruebas clásicas.

Los grandes premios de velocidad de Italia se corren invariablemente sobre la pista de Monza y Francia, la nación que siempre se mostró partidaria de los circuitos difíciles ha decidido sea Montlhéry, el escenario de su próximo gran premio y Miramas el del gran premio de Francia del año 1926.

Este criterio de los organizadores favorables a las pistas es muy explicable: El arreglo de un circuito en condiciones que permita las altas velocidades de los modernos coches de carrera trae consigo un gasto, que junto con los elevados premios destinados a los vencedores representa una suma respetable que en un circuito es muy difícil de recuperar, ya que una gran parte del público asiste a las carreras desde un pintoresco lugar del circuito en vez de concurrir a las tribunas pagadas.

En un autódromo aunque se trate de un circuito autódromo todos los espectadores se ven obligados a cooperar económicamente y de esta manera es de solución mucho más fácil el problema económico.

Por lo que respecta a nuestro país donde en los últimos seis años el entusiasmo por el automovilismo ha crecido en forma apreciable deberíamos ir pensando ya en insinuar ideas tendientes todas a la construcción de un autódromo que permita la verificación de pruebas que hoy en día es imposible realizarlas debido a la carencia de ella.

Varias son las pruebas efectuadas en nuestro país que se han llevado a efecto en algunas de las avenidas de esta ciudad, lo que no deja de representar molestias de todo género y un visible peligro para los pilotos, cuyo punto es importante dentro de cualquiera de las actividades del automovilismo.

A continuación damos a nuestros lectores un pequeño cuadro de los principales autódromos del mundo:

PAIS	PISTA		Velocidad admisible
	Longitud	Ancho	
Estados Unidos:			
Indianapolis . .	4,032 metros	16 metros	170 kl. p. h.
Omaha	2,000 „	18 „	170 kl. p. h.
Chicago	3,000 „	18 „	180 kl. p. h.
Uniontowan . .	1,810 „	18 „	165 kl. p. h.
Beverly Hill . .	2,000 „	18 „	190 kl. p. h
Ascot Park . .	1,609 „	18 „	130 kl p. h.
España:			
Miramas . . .	2,000 „	18 a 21	180 kl. p. h.
Italia:			
Monza	4,500 „	9 a 12	200 kl. p. h,
Francia:			
Montlhéry . . .	5,500 „	16	180 kl. p. h.
Inglaterra:			
Brooklands . .	4,235 „	30	200 kl. p. h.

AUTOMOVILES
Cadillac

ANTES DE ADQUIRIR UN AUTOMOVIL DE ALTO PRECIO
SOLICITE UNA
PRUEBA DE CONSUMO
EL "CADILLAC", EN RAZON DEL SISTEMA DE CARBURACION PROPIO, ES EL MAS ECONOMICO DE LOS AUTOMOVILES DE LUJO
SOLICITE UN ENSAYO SIN COMPROMISO
Morrison & Co.
Importadores
SANTIAGO VALPARAISO
CADILLAC
STANDARD OF THE WORLD

Servicio y Técnica

EL CUIDADO DE UN MOTOR NUEVO

Existe una tendencia entre la mayoría de los compradores de automóviles, la de exigir al coche desde el primer día, todo el rendimiento que puede esperarse de un coche ya asentado, sometiéndolo a grandes esfuerzos y corriéndolo a velocidades excesivas. Esta es una práctica muy perjudicial y que puede causar serios inconvenientes, siendo por lo tanto necesario combatirla, dando a cada comprador las instrucciones necesarias y explicándole porque la vida de su motor y su buen funcionamiento futuro depende en absoluto del trato que éste reciba durante los primeros 2,000 kilómetros de recorrido.

Todo motor nuevo tiene todas sus piezas muy ajustadas y no podrá, por lo tanto, desarrollar todo su poder mientras que éstas no se asienten, es decir, que tomen con el uso el juego necesario.

Este mismo ajuste de las piezas hace que la cantidad de aceite que puede penetrar entre las partes en movimiento sea menor, pero suficiente para su funcionamiento a velocidades moderadas. De ahí el peligro de acelerar un motor nuevo a grandes velocidades.

Las partes más propensas a sufrir de este abuso son los cojinetes, tanto del cigüeñal como de las bielas, las paredes de los cilindros y los aros de los pistones. Para obtener un buen ajuste de estas partes el coche no deberá ser corrido a más de 35 kilómetros por hora durante los primeros mil kilómetros y no pasar de 50 kilómetros por hora en los mil subsiguientes.

El aceite del motor deberá ser cambiado cada 500 kilómetros durante los primeros 1,000 kilómetros de recorrido y luego cada 1,000 kilómetros.

También es conveniente cambiar el aceite de la caja de velocidades y del eje trasero después de los primeros 1,000 kilómetros.

No intentar poner en marcha el motor con el encendido avanzado es muy conveniente, pues esto producirá contraexplosiones que pueden causar roturas en los engranajes de arranque.

Manejar la palanquita de avance del encendido. El motor Chevrolet es un motor de alta compresión, siendo ésta una de sus grandes ventajas, pues desarrolla más fuerza con menos cilindrada y por lo tanto con menor consumo, pero esto hace necesario usar siempre el grado de avance correcto, es decir, el máximo de avance que permita el motor en altas velocidades, pero nunca forzar el motor demasiado avanzado en baja velocidad o en caminos pesados.

También es perjudicial hacer funcionar el motor durante largos trayectos con el encendido retardado, pues en estas condiciones el calor producido por la explosión es mucho mayor y se corre el riesgo de recalentar el motor.

En caso de que un motor llegue a recalentarse, quedando el radiador parcialmente vacío o vacío del todo, será necesario dar tiempo suficiente para que el motor se enfríe de por sí, 15 a 20 minutos, antes de agregar agua al radiador, pues de lo contrario existe el peligro de rasgar la culata de cilindros o el block de cilindros mismo.

Otra tendencia común en todo conductor de automóviles Chevrolet, es viajar continuamente en marcha directa o tercera velocidad y no efectuar cambios de velocidades inferiores sino en el último extremo, cuando el motor está a punto de pararse. El cambio de velocidades está construído para obtener el máximum de rendimiento en todo momento sin forzar el motor, variando la relación de engranajes entre el motor y el eje trasero. La fuerza desarrollada por el motor varía según la velocidad del mismo, es decir, que aumentará proporcionalmente a las revoluciones hasta su máximo, que es de 26 H. P. a 2,400 revoluciones por minuto. Es por lo tanto comprensible que yendo el coche despacio en caminos pesados o en cuestas, el motor desarrollará más fuerza en 2.a velocidad que forzándolo en 3.a, debiendo por lo tanto efectuarse cambios a marchas inferiores siempre que las condiciones del camino lo exijan, permitiendo al motor trabajar desahogado.

FIGURAS DEL AUTOMOVILISMO

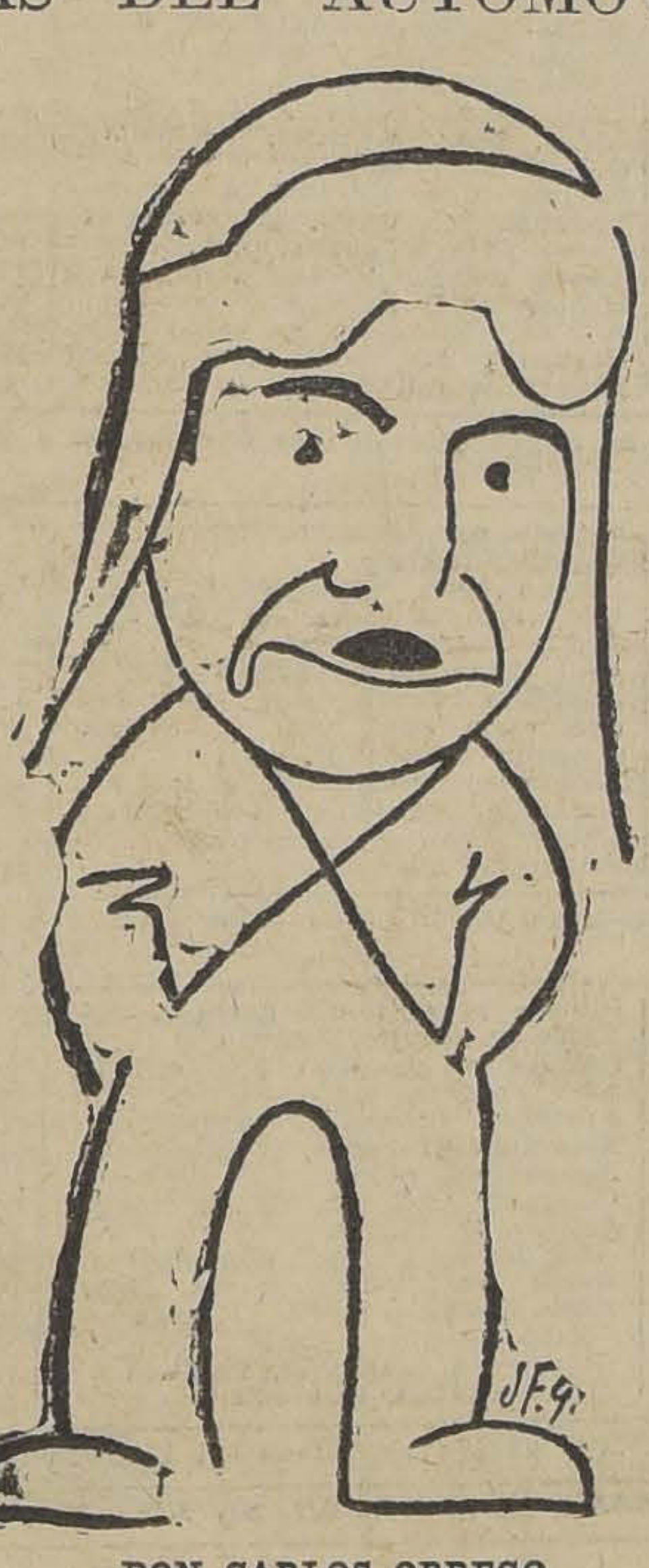

DON CARLOS ORREGO

LAS CADENAS CONTRA EL PATINAJE

Con la entrada del invierno vendrán las lluvias y en estas circunstancias, todo poseedor de automóvil, deberá proveerse de cadenas "contrapatinaje", las cuales debidamente colocadas en las cuatro ruedas de su coche, le evitarán accidentes ocasionados por la humedad del pavimento.

Sabido es que cualquiera que sea la materia de que éste revestido el piso, estando éste humedo, presenta para los automóviles un peligro que a toda costa debe evitarse. Una frenada brusca en un pavimento húmedo será de fatales consecuencias. Evítelas adquiriendo en cualquier almacén del ramo un juego de cadenas, que las hay de todas dimensiones.

HULES
Pergamoides, Cueros, Correas, Etc.
Bandera 748 — Delicias 2722
Entre San Pablo y Rosas Portal Edwards
GILI HERMANOS

PARA CHAUFFEURS

Ofrecemos el surtido más completo en gabardinas, covercoat, sargas y paños cueros en todos colores que confeccionamos sobre medida a precios fuera de toda competencia

LOS GRANDES ALMACENES DE
EMILIO DELPORTE Y CIA.
Bandera esquina Rosas

La reunión matinal de hoy en el Hipódromo Chile

Como de costumbre se presenta interesante el programa a disputarse hoy.

Un factor que debe ser tomado muy en cuenta es el estado de la pista, que debido a haber sido regada abundantemente en la semana y no presentarse días de sol, se encontrará pesada.

Iniciará el meet el premio Pisagua, sobre 1,200 metros, la eterna carrera para tres años y más no ganadores, que debe estar circunscrita a un match entre Los Andes y Mi Vida, que se destacaron netamente sobre el resto de los participantes. La última vez que se encontraron aventajó muy estrechamente Los Andes a su media hermana, pero ésta siguió en esa oportunidad el tren de la puntera, lo que debe haber contribuído a que le diera alcance al final. En vista de esta consideración, estamos por Mi Vida para ganador y Los Andes para el segundo puesto. En el tercero dejaremos a Vigésima, que con la ausencia de Agua Real es lo que más vale de los restantes.

La segunda carera, sobre 1,400 metros, handicap que ha congregado once participantes con el retiro de Incidencia, es una prueba sumamente abierta en que tanto valen Grimace, One Step y Xanrof, como Labrador y Anitra. Por el estado de la pista nos inclinamos para ganador por One Steep, ya que estando blanda no siente sus dolencias el hijo de El Tango. Para ocupar los puestos siguientes estamos por Xanrof, otro que la pista lo tiene que venir muy bien, y Labrador, que produjo el Domingo en el Club, una performance muy honorable.

Sobre 900 metros se disputará la tercera carrera, en que Naftha por su carrera del Domingo, se presenta como la carta de más crédito, aún a pesar de cargar 57 kilos. Para escoltar a la hija de Julio César recomendamos a Galeno y Gonesse en este mismo orden.

Entre Mochuelo, Crimora, Meyerling, Divorciada y Regalada debe buscarse el ganador de la cuarta carrera, premio Vicuña, a disputarse sobre 1,400 metros. Por la forma holgada en que Regalada se impuso el Domingo en 1,200 metros le vamos a confiar la defensa de nuestro pronóstico. Para ocupar el segundo puesto nos embarcaremos con Crimora que se ha visto bien y para el otro placé indicaremos a Mochuelo cuyas performances han sido muy parejas y discretas.

El premio Victoria a disputarse a continuación sobre 900 metros, tiene como principales competidores a Artagnan, Fuñingue y Clarilla, esta última por la oblea que carga. Artagnan que al ganar el Domingo evidenció encontrarse muy bueno, es nuestro favorito. Los puestos siguientes quedarán para los otros dos nombrados, en el mismo orden que han sido indicados.

La sexta carrera sobre 1,400 metros se presenta muy indicada para Clodia que tan excelente campaña ha venido sosteniendo en este hipódromo. El más serio rival que llevaba la hija de Saint Mead es Harding por su carrera en el Club, pero en vista de que en esta pista siempre se ha conducido en forma deficiente, lo vamos a recomendar solamente para el segundo puesto. Para ocupar el otro placé recomendaremos a Melibea, que se ha visto muy buena durante la semana.

Clausura la reunión el premio Quilpué, sobre igual distancia que el anterior en que Turista, Tumbe y Discutido se disputarán el favor del público. Turista viene de ganar una buena carrera sobre esta misma distancia y a 51 kilos va nuevamente en inmejorables condiciones, por lo que cuenta con nuestras preferencias para ganador. Los puestos de placé se los dejaremos a Discutido y Tumbe en este mismo orden.

RESUMEN

Primera carrera: Mi Vida, Los Andes y Vigésima.

Segunda carrera: One Step, Xanrof y Labrador.

Tercera carrera: Naptha, Galeno y Gonesse.

Cuarta carrera: Regalada, Crimora y Mochuelo.

Quinta carrera: Artagnan, Fuñingue y Clarilla.

Sexta carrera: Clodia, Harding y Melibea.

Sétima carrera: Turista, Discutido y Tumbe.

Noticias Diversas

ACCIDENTE

En los momentos en que trabajaba ayer en la pista de arena del Hipódromo Chile se abrió el dos años Masena, por Burgomaster y Marcassite, yéndose a estrellar con la palizada exterior. El potrillo resultó con heridas en los pechos y el jinete Víctor Ortega, con la pierna fracturada. En estado grave fué trasladado a la Asistencia Pública.

EL STUD ARAUCO

Todo el efectivo del Stud Arauco fué adquirido por el Stud El Litre y quedará bajo el cuidado de Pedro Polanco.

HERIBERTO RAMIREZ

Este competente profesional, que fué víctima antenoche de un cólico, por lo cual tuvo que ser conducido a la Asistencia Pública, no podrá actuar hoy por la causa señalada; pero como ya su estado es satisfactorio, es casi seguro que el Domingo cumplirá sus compromisos de monta.

Pronósticos de la Prensa

En conformidad a lo acertado en la última reunión, los diarios y revistas de la capital que dan pronósticos para ambos hipódromos, han quedado en la siguiente situación:

CLUB HIPICO

	G.	P.
1.° El Diario Ilustrado	20	93
2.° El Brujo del Turf	20	77
3.° La Nación	19	89
4.° Ultimas Noticias	19	82
5.° La Huasca	17	90
6.° El Mercurio	17	85
7.° Los Tiempos	16	87
8.° La Patrie	12	65

HIPODROMO CHILE

	G.	P.
1.° La Nación	15	81
2.° La Huasca	14	77
3.° Los Tiempos	13	80
4.° El Brujo del Turf	13	62
5.° La Patrie	12	83
6.° El Mercurio	11	80
7.° Ultimas Noticias	10	78
8.° El Diario Ilustrado	9	71

LOS TRABAJOS DE AYER EN EL HIPODROMO CHILE

PISTA PESADA (Mano del Chile)

Turista, montado por un aprendiz, pasó 400 metros en 26.

Meyerling, montado por R. Olguín, pasó 400 metros en 26.

Sixpence, montado por un aprendiz, pasó 600 metros en 40.

Zain, montado por A. Alliste, pasó 600 metros en 40.

Calabazo, montado por R. Olguín, pasó 500 metros en 32 3/5.

Idria, montada por L. A. Morgado, pasó 800 metros en 55 1/5.

One Step, montado por un aprendiz, pasó 400 metros en 26.

Banderolo, montado por O. Núñez, pasó 400 metros en 27.

Galloway, montado por R. Olguín, pasó 400 metros en 27.

Marga Marga, montada por L. A. Morgado, pasó una vuelta en 1.45.

PISTA PESADA (Mano del Club)

Juglar, montado por M. Rojas, pasó 600 metros en 39 3/5.

Anémona, montada por C. Santelices, pasó 400 metros en 26 2/5.

Samuelito, montado por R. Olguín, pasó 600 metros en 39 1/2.

Después de un descanso repitió en 39.

Humorista, montado por L. A. Morgado, pasó una vuelta en 1.41.

Fullero, montado por C. Sagredo, pasó 600 metros en 37 1/5.

PISTA LIVIANA

Crimora, montada por R. Ubilla, pasó 400 metros en 25 2/5.

Morza, montada por M. Zúñiga,

Silver Mine, por A. Zúñiga, pasó 1,000 metros en 1.8 4/5.

Mezquita, montada por C. Santelices, pasó 600 metros en 37 2/5.

L'Epatant, montado por un aprendiz, pasó 400 metros en 24 3/5.

HIPODROMO CHILE -:- Viernes 21 de Mayo de 1926

PREPARADOR	DUEÑO	NOMBRES	PESO	EDAD	SANGRE	PADRE	MADRE	TRAJE DEL JINETE	JINETE PROBABLE
PRIMERA CARRERA, A LAS 8.45 A. M.—Premio PISAGUA.—Para 3 años y más, no ganadores.—Peso de Reglamento.—Descargo de 1 kilo por carrera perdida en el Hipódromo Chile.—Inscripción: $ 15.—Premio: $ 1,500 al 1.o—Distancia: 1,200 metros									
P. Boncerio	Agua Verde	1 **Becerro**	60	5	1/2	Royal Flight	Chilena	Verde nilo, m. verde y bl. l. g bl.	H. Pérez
J. S. Navarro	E. de Carab.	2 **Laón**	59	4	F	Calvito	Loufoque	Verde y rosa en r. m. y g. verde	R. Acuña
A. Rodríguez	E. Madariaga	3 **Idolo**	57	6	F	Carupa	Lelia	Negra, braz. y gorra rosada	J. Guajardo
J. Ramírez	Los Andes	4 **Los Andes**	58	4	F	Bishop	Pimponia	Blanca f. azul m. bl. azul g azul	J. Vergara
E. Molina	J. Olivos	5 **Dominica**	57	5	F	Acanon	Chilena	Lila, cuellos, braz. pres. g neg.	J. Vargas
H. Pérez	Parsifal	6 **Clarté**	56	3	F	El Pícaro	Javo	Castaño, gorra negra	L. H. Huert
I. Rojas	E. Donoso	7 **Jack Poit.**	56	3	F	Last Reason	Empresa	Moraua, gorra acero	A. Villagr
D. Galaz	V. Ugarte	8 **S. Isidro**	56	3	1/2	Billy Boy	Chilena	Oro, lacres, negra	A. Alzamor
R. Amaro	I. Valdebenito	9 **Mi Vida**	55	3	F	Bishop	Azotea	Celeste g. azul	R. Olguín
J. A. Castro	F. Amunátegui	10 **Sunna**	58	3	31/32	M. de Rical	Temeraria	Lacre alam y g blanca	V. Arriagada
S. Rojas	S. Rojas	11 **Ronca**	57	4	29/32	Constant	Rucca	Blanca y lac en rue. g. blanca	R. Allen
J. Madrid	Cruz Azul	12 **Vigo**	54	4	7/8	Alanés	Vira	Blanca cruz y gorra azul	C. Sagredo
J. B. Ramírez	El Manzano	13 **Najerilla**	53	3	F	Constant	Garza Mora	Tango anillos y gorra verde	No corre
J. Rojas	M. Araya	14 **Q. Simpática**	52	3	1/2	Ogro	Chilena	Lacre cruz amar. gorr alacre	P. Olguín
A. Gutiérrez	E. Floreau	15 **Vigésima**	51	3	F	Rigo	V. del Mar	Lacre y oro en ruedas g. oro	G. Valencia
P. Bagú	L. Lamoillate	16 **A. Real**	50	3	F	Eclair	Agua Santa	Blanca cue. y puño y g. negra	R. Sepúlveda
A. Guitienne	A. del Pedregal	17 **Le Bonquet**	49	3	F	Olascoaga	La P. Fleur	Blanco y guinda por mt. g. verd	No corre
A. Muñoz	A. Muñoz	18 **Kepi**	48	4	3/4	Eclair	Minuit	Blanca costura azul, g. azul	J. León
N. Herrera	Meyerling	19 **Calabazo**	47	3	1/2	Bishop	Chilena	Gris perla y negro cuadros	L. Lanzoni
R. Amaro	L. Muñoz R.	20 **Marga Marga**	47	4	F	Turín	Q. of the Ramp	Caqui alam. azul g. amarilla	O. Sepúlveda
A. Guerra	E. Cristi	21 **Aquelarre**	40	4	F	Lechuguino	Alice	Oro braz y gorra verde	N. N.
SEGUNDA CARRERA, A LAS 9.15 A. M.—Premio SAN JAVIER.—Handicap.—Para ganadores que no hayan ganado más de $ 10,000 o que se rematen por 3 mil pesos.—Inscripción: $ 20.—Premio: $ 2,000 al 1.o—Distancia: 1,400 metros.									
D. Vial	Los Primos	1 **Incidencia**	58	4	F	Prestige	Q. D'Orsay	Rojo faja y braz. oro	Eto. Rebolledo
I. Espinosa	Maicar	2 **Grimace**	58	3	F	Eclair II	Allegiance	Lacre, blanco, verde	No corre
J. Rojas	J. Rojas	3 **One Step**	54	4	F	El Tango	Fine Rose	Azul, blanco col. list. g azul	C. Pombet
P. Medina	J. Toledo	4 **Xanrof**	53	6	F	Olascoaga	Peregrina	Morada naranj y g. verde	R. Henríquez
R. Allen	Condal	5 **Intuición**	52	5	F	Burlesco	L'Astrée	Oro y lac. list. g. lacre	R. Allen
P. Rojas	J. Sullivan	6 **Sixpence**	51	5	F	Fío	Damsel	Verdes mang. ver. y bl. en rue.	L. A. Morga
E. Cádiz	L. Galdamez	7 **Jorquera**	49	6	F	Crescendo	Fragilité	Verde salón en ruedas	E. Molina
D. Sandoval	J. Bories	8 **Labrador**	48	4	F	L. Reason	Kosima	Verde y plata en rued, g plata	L. Muñoz
A. Zúñiga	S. Cayetano	9 **S. Mine**	44	5	F	Duty	Silver Glass	Azul anillos bl. azul g blanca	P. Silva
F. Godoy	E. Cristi	10 **Anitra**	43	4	F	Lechuguino	Alice	Verde y oro listado, verde.	J. Pinto
J. Rojas	L. Castro	11 **Ravachol**	43	4	F	H. Lad	Amica	Negra, celestes, lacre	J. Guajardo
I. Baez	J. Fernández	12 **Xois**	40	5	F	Olascoaga	Anónima	Azul, perlas, perla	N. N.
TERCERA CARRERA, A LAS 9.45 A. M.—Premio ÑUBLE.—Handicap.—Para ganadores.—Inscripción: $ 15.—Premio: $ 1,500 al 1.o—Distancia: [illegible] metros.									
H. Pérez	Junquillar	1 **Lanzafuego**	56	4	F	Bishop	Chaterbox	Frutilla, alamares y g. azul	N. Ramírez
G. de la Cerda	F. Fernández	2 **Trilún**	56	5	7/16	Chileno	Gold Nut	Amarillo lunares verdes	L. A. Orella
F. Peralta	Porvenir	3 **Galeno**	55	3	F	Hassard	Dindrenan	Oro mangas y g. azulino	C. Pombet
F. Godoy	U. Verdugo	4 **Naptha**	57	5	F	Julio César	Bencina	Verde estrella rosada	L. A. Morg
J. Donati	E. Araya	5 **Gonesse**	50	3	F	Olascoaga	Gonina	Lila lunares lacres	C. Santande
L. G. Gómez	L. Fredes	6 **Tronador**	50	5	1/2	Londres	Chilena	Verde blancas verde	C. Guerra
R. Ramírez	R. Ramírez	7 **Corita**	49	4	1/2	Constant	Chilena	Azul eléctrico gorra negra	C. Sagredo
C. Quezada	Botafogo	8 **Querella**	48	4	F	Brasil	Quenelle	Verde y bl en rueda g verde	P. Olguín
E. Romo	E. Romo	9 **Cursova**	46	4	1/2	J. César	Chilena	Morada	J. Pinto
CUARTA CARRERA, A LAS 10.15 A. M.—Premio VICUÑA.—Handicap.—Para ganadores que no hayan ganado más de $ 10,000 o que se rematen por $ 3,000.—Inscripción: $ 20.—Premio: $ 2,000 al 1.o—Distancia: 1,400 metros.									
A. Zúñiga	A. Zúñiga	1 **Náutico**	60	7	1/2	Siberien	Chilena	Habano braz gran, g granate	C. Pombe
A. Polanco	A. Kurte	2 **Jornalero**	55	3	F	Fío	Liliana	Amarillo anillos azules, g amar	J. Vergara
P. J. Medina	P. J. Medina	3 **La Montespan**	54	3	F	Calvito	Lunga	Azul, amarillas, morada	R. Henríquez
D. Yáñez	D. Yáñez	4 **Mochuelo**	54	3	F	G. Stoessel	Olesa	Azul blancas, blanca	S. Villanueva
M. Baeza	Kangaroo	5 **Le Nabab**	53	3	F	Altanero	Infantita	Rosado braz y gorra blanca	W. Fuentes
L. Pinochet	L. Pinochet	6 **Crimora**	52	4	F	Burgomaster	Australia	Negra m. amar. g. negra	R. Ubilla
N. Herrera	Meyerling	7 **Meyerling**	52	4	F	Burgomaster	Mandarina	Gris perla y negro a cuadros	R. Olguín
D. Galaz	L. A. Cortés	8 **Divorciada**	50	3	7/8	El Tango	Marta	Oro verde manzana y negra	L. Fuentes
Art. Muñoz	República	9 **L'Epatant**	50	3	F	Brasil	Anes Robert	Oro cruz negra m. oro g lacre	C. Sagredo
E. Emeres	J. T. Miranda	10 **Khiber**	49	4	F	G. Stoessel	Amneris	Verde lunares negros g negra	L. Bravo
A. Guitienne	H. Flereau	11 **Maravedí**	49	5	F	Mago	Orbent	Amarillo y lacre en ruedas.	G. Valencia
E. Polanco	E. Polanco	12 **Pilot**	48	5	F	Altanero	Prosa	Solferino	P. Silva
A. Luna	El Milagro	13 **Regalada**	49	5	F	L. Reason	Elsa	Salmón lunares negros	E. Molina
QUINTA CARRERA, A LAS 10.45 A. M.—Premio VICTORIA.—Handicap. —Para ganadores.—Inscripción: $ 15.—Distancia: 900 metros.									
H. Pérez	T. Hurley	1 **Miserere**	58	3	F	L. Reason	Teresa	Gris perla mangas cer. g perla	N. Ramírez
C. Quezada	Botafogo	2 **Artagnan**	60	4	F	Mustafá	Allegiance	Verde y blanco en rue. g. blan.	R. Ubilla
R. Ramírez	Lo Ortúzar	3 **La Triste**	56	3	F	Osboch	Vidalita	Plomo lunares y gorra blanca	C. Sagredo
A. Muñoz	Samo Alto	4 **P. Chose**	53	4	F	El Tango	Marionette	Violeta, rojas, negra	S. Villanueva
J. A. Castro	B. Martínez	5 **Carraca**	50	3	F	Constant	Realidad	Rojo mang verde y g roja	N. N.
J. Rojas	F. Villa	6 **Fuñingue**	48	3	3/4	Rozno	Houghmagandie	Amar. amr. y lacre, amarilla	L. A. Orella
E. Polanco	Las Garzas	7 **Mag**	48	5	F	Mago	Na M. Ko	Gris perla y neg. por mit g. neg.	W. Fuentes
A. Luna	El Milagro	8 **Regalada**	49	5	F	L. Reason	Elsa	Salmón lun. negros, g blanca	E. Molina
A. Zúñiga	Siberia	9 **La Ratera**	45	4	F	L. Reason	Margot	Naranja m. verde, g. naranjas	No corre
J. Madrid	La Loma	10 **Jettatura**	43	5	F	L. Reason	La Nonita	Lacre faja y gorra azul	P. Silva
F. Godoy	U. Verdugo	11 **Brizna**	40	3	F	Lechuguino	Echantée	Verde estrella y gorra rosada	Tal vez no corre
P. P. Cancino	A. Vásquez	12 **Byron**	40	4	F	Sandridge	Amatista	Blanca solf. g blanca	O. Sepúlveda
U. Duque	Urbión	13 **Clarilla**	40	4	F	Constant	Kirkdale	Salmón, mang y g. verde	N. N.
A. Rojas	S. Rojas	14 **Eclicse**	43	5	F	Billy Boy	Bengala	Blanco y lac. en rue, g. blanca	M. Rojas
D. Yáñez	A. del Pedrega	15 **Habilosa**	40	5	F	Hors Pair	Pompadour	Blanco y guinda por mitad	R. Rice
—SEXTA CARRERA, A LAS 11.15 A. M.—Premio RUPANCO.—Handicap.—Para ganadores que no hayan ganado más de $ 10,000 o que se rematen por $ 3,000.—Inscripción: $ 20.—Premio: $ 2,000 al 1.o—Distancia: 1,400 metros.									
A. Castro	J. Borda	1 **Aramayo**	58	5	F	Alanés	La Bromita	Celeste nar. g naranja	V. Arriagada
M. Reyes	E. Suárez	2 **Señora**	56	4	F	Estribor	Sixcrown	Kaqui g negra	No corre
D. Galaz	Izarra	3 **Morokil**	55	4	F	Altanero	Alvy	Blanco estr. verde gorra lacre	L. Fuentes
L. Aravena	J. A. Quinteros	4 **Bandmaster**	54	3	F	Olascoaga	Sinfonía	Verde, gorra lacre	C. Santelices
D. Fuentes	R. Pizarro	5 **Melibea**	53	3	F	L. Reason	Oroya	Oro y verde listado	R. Olguín
D. Yáñez	D. Yáñez	6 **Cipango**	52	5	F	Londres	Estepa	Azul blancas, blanca	No corre
J. Madrid	J. Madrid	7 **La Tulipe**	51	4	F	Mustafá	Lauchita	Amarillo lunares y g. morada	J. Cifuentes
D. Sandoval	G. Anguita	8 **Tangolina**	51	3	F	El Tango	Isabela	Oro viejo cuel, puñ. g. blanca	N. N.
J. Munita	J. Munita	9 **Harding**	50	4	F	Comisario II	Juanchera	Naranja braz y g. azul	M. Vera
F. Peralta	E. Castagnola	10 **La Perichole**	49	3	F	Altanero	Minuit	Solferina, mangas y g. verde	No corre
J. Ramírez	Dufour	11 **Bat**	48	4	F	G. Stoessel	Olesa	Amarilla, verde y rojo listado	N. N.
Art. Muñoz	A. Sotomayor	12 **Clodia**	51	3	F	Saint Mead	Corchea	Kaqui alam. y gorra azul	C. Guerra
L. Benítez	Binador	13 **La Cloche**	43	3	F	Brasil	E. Ferry	Terracota gorra azul	R. Sepúlveda
SEPTIMA CARRERA, A LAS 11.45 A. M.—Premio QUILPUE.—Handicap. —Para ganadores de más de 10,000 pesos.—Inscripción: $ 30.—Premio: mil pesos al 1.o—Distancia: 1,500 metros.									
D. Yáñez	E. Subercaseau	1 **Canción**	64	5	F	El Tango	Copla	Blanca pres. plata gorra verde	No corre
R. Ramírez	Arribano	2 **Tumbe**	60	5	F	Olascoaga	Kirry	Verde y salmón listado	J. Vergara
V. Arriagada	E. de Caba.	3 **Kintreleo**	55	6	F	L. Reason	Chulita	Celeste y colorado por mitad	V. Arriagada
E. Ulloa	Basilea	4 **Hircanie**	55	6	F	Burlesco	Bomboniere	Azul negras, lacre	C. Pombet
L. Navarro	Tangolaya	5 **Zan**	52	4	F	Olascoaga	Lady Love	Amarilla, granates, verde	N. N.
L. Navarro	Tangolaya	6 **Turista**	51	6	F	El Tango	Estrella IV	Amarilla granates, verde	R. Ubilla
Art. Muñoz	R. Barros	7 **Hecatombe**	50	4	F	J. César	Brea	Negro bot. plomo	No corre
C. Morris	C. Riofrío	8 **P. Blanca**	48	4	F	Pirapó	Merele	Colorada cruz, m. col. g turqu.	C. Guerra
R. Cárdenas	R. Cárdenas	9 **Altachin**	47	4	F	Altanero	Chnichilla	Rosado g blanca	R. Olave
F. Peralta	Temuco	10 **Flingot**	45	3	F	Le Rappel	Silver Lassie	Azul cruz., oro m. y g azul	P. Olguín
J. Rojas	F. Villa	11 **Castor**	44	4	7/8	Hassard	Fateful	Amar. list. lacre, gorra amar.	P. Silva
J. B. Ramírez	Dufour	12 **Discutido**	44	4	F	Eclair	La Victoire	Rojo amar. y verde listado	No corre
C. Morris	R. Cuevas	13 **Ganadero**	43	4	F	Tullibardine	Guérmica	Celeste y gorra roja	No corre
L. A. Ramírez	Iram	14 **Lantenac**	42	4	F	Lovelace	La Tapera	Gris perla braz y g. verde	R. Sepúlveda
R. Piérola	Tricolor	15 **Madeline**	42	3	F	A. Sturdee	Madelon	Azul, blancas, colorada	R. Rice

NOTA.— Están incluídos los recargos y descargos correspondientes a los ganadores y perdedores de las reuniones del 13 y 16 del presente.

PRONOSTICOS DE ALGUNOS DIARIOS Y REVISTAS PARA LA REUNION DE LA MAÑANA DE HOY EN EL HIPODROMO CHILE

DIARIOS Y REVISTAS	1.a carrera	2.a carrera	3.a carrera	4.a carrera	5.a carrera	6.a carrera	7.a carrera
"LA NACION"	Mi Vida Los Andes Vigésima	One Step Xanrof Labrador	Naptha Galeno Gonesse	Regalada Crimora Mochuelo	Artagnan Fuñingue Clarilla	Clodia Harding Melibea	Turista Discutido Tumbe
"LOS TIEMPOS"	Los Andes Mi Vida Vigésima	Labrador One Step Xanrof	Naptha Gonesse Galeno	Regalada Crimora Mochuelo	Artagnan Fuñingue Clarilla	Clodia Harding Melibea	Turista Discutido Tumbe
"LA HUASCA"	Los Andes Mi Vida Aquelarre	Anitra Labrador Xanrof	Naptha Galeno Querella	Regalada Crimora L'Epatant	Artagnan Fuñingue Mag	Clodia La Perichole Harding	Turista Discutido Tumbe
"EL BRUJO"	Los Andes Agua Real Kepi	Anitra Labrador Silver Mine	Gonesse Querella Tronador	L'Epatant Regalada Meyerling	Artagnan Carraca Mag	Harding Clodia Morokil	Turista Zan Peña Blanca

BOTICA SANTIAGO
HUERFANOS
ESQ. AHUMADA
ESPECIALIDAD
EN RECETAS
ABIERTO HASTA
LAS 12 P. M.

AVISO

Se llama la atención a los interesados hacia un aviso que se publica en el "Diario Oficial", solicitando PROPUESTAS PUBLICAS de MOBILIARIO para las Escuelas de Concepción y Talcahuano.

El Director General de Educación Primaria

22—M.

Empresa Camiones de Carga 5 Tons.

Se reciben órdenes para dentro y fuera de la ciudad. Precios módicos. Ordenes:

SAN DIEGO 567
BLANCO ENCALADA 1971

21—M.

Buena Ocasión

Se vende en Valparaíso una antigua Paquetería, muy acreditada, situada en la calle Serrano. El comprador podrá rechazar la mercadería que no crea conveniente, quedando ésta por cuenta del vendedor.

Pedir detalles a
VICTOR ROSTAGNO
Valparaíso. — Casilla 126

M—21

GONORREA
CURACION
en pocos días con el uso de la
DISMINE FAVROT
Nuevo Remedio
experimentado con el mayor éxito en París en los celebres Hospitales Saint-Louis y Saint-Lazare.
Laboratorios H. FERRÉ, BLOTTIÈRE y Cie., 6, Rue Dombasle, París.

Base: Principio activo de la hoja de Buchú.

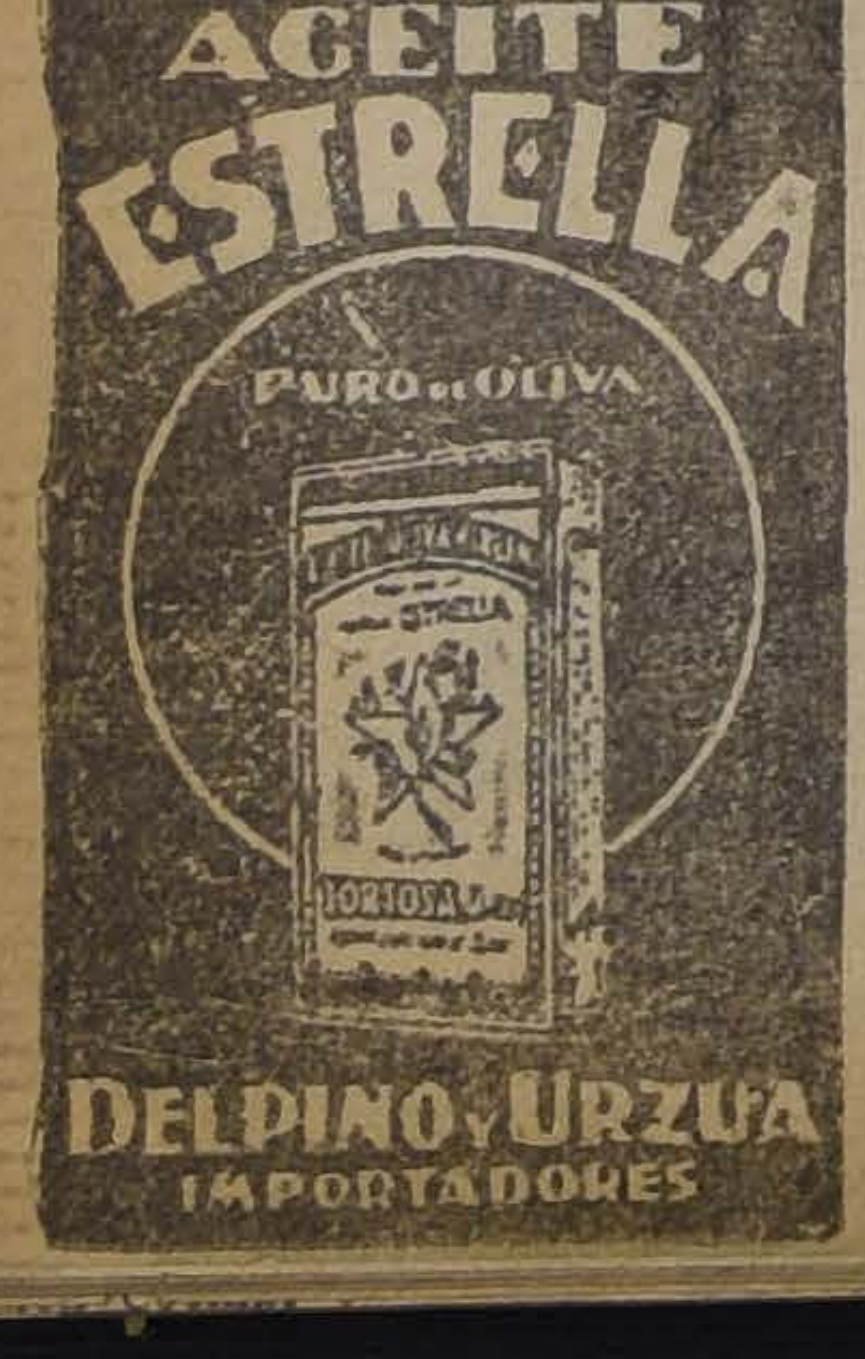

Neo-Bornyval

es el remedio soberano para todas las personas que sufren de los nervios.

NEO - BORNYVAL restablece inmediatamente la tranquilidad del ánimo, quita la irritación y calma los nervios aún en los casos más rebeldes.

¡Usted es nervioso! ¡Su familia sufre! Tome NEO - BORNYVAL y la tranquilidad y la felicidad volverán a su hogar.

Base: Acid iso, valeril, glicol, del Cosucol.

J. D. RIEDEL A. G. BERLIN

Señora dueña de casa:

PIDA EN TODO BUEN ALMACEN LA EXQUISITA GRASA
PURA DE VACUNO
"SELECTA"
"LA MEJOR GRASA EN EL MEJOR ENVASE"

Latas especiales, limpias e higiénicas de 1 kilo, 2 1/4 kilos y 4 1/2 kilos, impresas con este Sello de Garantía:

GRASA
MATADERO
M.R.

Bon Ami

Empléelo para
Bañaderas
Utensilios de Cocina
Artículos de Bronce
Cobre y Niquel
Ventanas
Espejos
Cristales
Mármoles
Linoleum
Etc., etc.

Una Ventana por Minuto!

Quién pensara que limpiar ventanas fuera cosa tan fácil! Simplemente una ligera pasada de Bon Ami— se forma una capa blanca—límpiase con un paño seco y suave o papel de seda y el Bon Ami seco desaparece al mismo tiempo que la suciedad.

Mire! Claro como un cristal —ni una raya ni una mancha! Hay acaso otra cosa que límpie ventanas con esa perfección?

Bon Ami
Bon Ami

De venta en todas las ferreterías, locerías y bodegas

CARBON DE LIRQUEN

El mejor para COCINAS y CALEFACCION CENTRAL — 30% de economía sobre otros combustibles

Pruébelo y se convencerá.

Se vende en sacos de 80 kilos y se reparte a domicilio desde un saco.

Haga sus pedidos y solicite instrucciones para usarlo.

AGENCIA GENERAL DE LA CIA. CARBONIFERA DE LIRQUEN
AGUSTINAS 1176 — TELEFONO 3789

¿Qué son las Canas?

Las canas es un cabello envejecido y rejuvenece transformándose a su color natural, por medio de un corto tratamiento con el reconocido

ESPECIFICO BOLIVIANO "BENGURIA"

que sólo se vende en MONEDA 875.

LAS CANAS, LA CALVICIE, CASPAS, GRASAS Y SEBORREAS: son curadas en corto tiempo.

Ventas y consultas en Moneda 875, de 9 A. M. a 12 y de 1 a 7 P. M.

Dr. RAFAEL BENGURIA

Base: Decoc de cusi cusi Decoc de Hasnu huichin.

JUNTA DIRECTIVA DE PAVIMENTACION

Se solicitan propuestas para adoquinado sobre concreto en las calles de:

LIRA, entre Delicias y Matta.
GALVEZ, entre Delicias y Alonso Ovalle.

Las propuestas se abrirán el 15 de Junio próximo a las 11 A. M. en la Intendencia.

Consultar bases y especificaciones en la Dirección del Alcantarillado y Pavimentación, Delicias 1123, tercer piso, diariamente, de 2 a 5 P. M.

El Secretario.

22—M.

SUELAS Y CUEROS

y gran surtido de materiales para la fabricación de calzado a precios reducidos y materiales seleccionados en primeras calidades, encontrarán siempre en nuestros almacenes de

BANDERA 748 AL 752
Entre San Pablo y Rosas
DELICIAS 2722, PORTAL EDWARDS
Gili Hermanos

M-21

Señora:

NUESTRAS PIELES VAN DIRECTAMENTE DE LA FABRICA A SU PODER. NO TIENEN RECARGOS DE PRECIOS

Mande transformar, arreglar y limpiar sus pieles directamente a la Fábrica de Pieles LA ELITE, cuya rapidez, confección esmerada y módicos precios le garantizan la atención y dirección de su propio dueño.

161 SAN DIEGO 161
ENTRADA PARTICULAR
TELEFONO 2757

Las carreras de la tarde de hoy en el Club Hípico

APRECIACIONES Y PRONOSTICOS.—PROBABLES MONTAS Y COMPETIDORES.— ALGUNAS OPINIONES DE LA PRENSA.— KURICHANA DEFENDERA NUESTRO PRONOSTICO EN EL CLASICO COMPARACION

De un relativo interés se presenta el programa que en la tarde de hoy se desarrollará en el Club Hípico y que consta de siete pruebas a las que le sirve de base el clásico Comparación, sobre 1.100 metros y con un premio de $ 10.000 al vencedor.

Seis animales han mantenido su anotación en la prueba clásica, que ofrece el gran interés de ver medirse por primera vez a la guardia vieja con los representantes de la nueva generación.

Sólo Kurichana, la brava hija de Turín, ha salido en representación de los "dos años", y hay que reconocer que han elegido un bravo campeón, pues la potranca une a su velocidad pasmosa, condiciones de lucha y resistencia que la hacen aparecer como la más indicada, con los 47 kilos que le han correspondido.

Haremos nuestra favorita a Kurichana, pues su estado es sobresaliente y no creemos que puedan dispensarle tantos kilos sus rivales.

La elección del placé es sumamente difícil, ya que los cinco competidores restantes, bien se merecen y optamos por Ardelión, debido a que se ha visto muy corredor y cansados estamos de verlo imponerse en pruebas de esta distancia.

Se abre la reunión con el premio Vigía, steplechase sobre 3,900 metros, en que no cumplirá su anotación Avaro.

Entre los siete restantes, Lenine cargará con las responsabilidades de un gran favoritismo, pues por las condiciones de la prueba ha caído a un peso muy conveniente y ya probó hace quince días, estar muy bueno.

El Buin, que ha resultado un buen elemento de abstáculos, se presenta como el más serio rival de nuestro favorito y lo señalamos para el placé.

Modesto es el lote que participará en el premio **Ivana**, sobre 1.400 metros para dos años no ganadores.

Hay que tomar nota que de los inscritos, sólo Viento en Popa ha pagado placé y fué en Viña, donde nos dejó la impresión de ser una potranca de fondo y como ahora son 1.400 metros, lo ungiremos favorita, y los puestos siguientes se los adjudicamos a Pura Clase y L. J., que al debutar, corrieron discretamente.

De condición y sobre una milla es la tercera carrera, premio Irlanda, en que de los 15 inscritos, sólo se nos informa, que no cumplirá su anotación Madeline.

La elección entre Borelli, Tacabaya y Mi Nena, recientes ganadores, y Murga Mala Nueva y M. de Clermont, que han corrido bien, es bastante difícil y nos inclinaremos por la pupila del Burlesco para ganador, pues nos informan que se ve muy bien en sus aprontes.

La defensa de los placées se lo encomendamos a Tacabaya y Murga.

El cuarto lugar en el programa lo ocupa el handicap de fondo sobre 2.400 metros, premio Indiano, en que no correrá Bandazo.

Presente Guau, después de su performance a cabeza de Garete, haciendo su rentrée, es el candidato que se impone a la consideración del cronista hípico, que tiene que hacerlo favorito.

Para el placé optamos por La Décima, con que se han venido corriendo sendas fijas últimamente y ha fracasado.

A continuación del clásico se disputará un handicap sobre 1.400 metros, que ha reunido 16 anotaciones.

La elección de un favorito es cuestión de suerte y por eso no haremos mayores comentarios para decir que nuestros favoritos son Curilafquen, Almanzor y Hecatombe, en el orden indicado.

La reunión se clausura con un bonito handicap sobre 1.400 metros, en qué la distribución de los pesos ha sido muy bien hecha y el ganador tan bien puede salir de Tibidabo que lleva el peso más alto, como de Notoria y Yokoska, que cargan los pesos menores.

Sigma a 54 kilos nos parece una buena carta y como del Chile nos informan que está bueno, lo hacemos nuestro favorito, y los puestos del placé se los asignamos a Mistigris y Mentirosa II.

RESUMEN

1.a Carrera. — **Lenine** y El Buin.

2.a Carrera. — **Viento** en Popa. L. J. y Pura **Clase**.

3.a Carrera. — **Borelli**, Tacabaya y Murga.

4.a Carrera. — **Guau** y La Décima.

5.a Carrera. — **Kurichana** y Ardelión.

6.a Carrera. — **Curilafquen**, Almanzor y Hecatombe.

7.a Carrera. — **Sigma**, Mistigris y Mentirosa II.

Capellaro está realizando
ESTADO 230

APROVECHESE USTED
Sombreros importados de Paño Castor, desde $ 18: Pañuelos, guantes, corbatas, tirantes, chalecos pura lana; Paraguas, bastones, etc., etc.

M-2

LOS TRABAJOS EFECTUADOS EN LA MAÑANA DE AYER EN EL CLUB HIPICO

(PISTA DE ARENA)

Scondinella

[illegible] por un aprendiz trabajó fuerte 1,400 metros en el buen tiempo de 1.30 1/5.

Protalia

montada por C. Guerra, y **Tafalia** por un aprendiz pasaron 1,400 metros en 1.33 3/5, ganando Pretalia por varios cuerpos, que llegó muy fácil.

Interview

montado por L. Fuentes, y **El Godo**, por un aprendiz, pasaron 1,400 metros en 1.35. Ganó el primero lejos.

Colambray

montado por un aprendiz, largó 800 metros en 52, después de un descanso, repitió igual distancia en 53 dos quintos.

Masaniela

montada por L. Muñoz, movió 600 metros en 40 3/5.

Nitchevo

[illegible] 700 metros en 48 3/5, después de un descanso, repitió igual distancia en 44 4/5.

Cupletista

montado por L. González, y **Papirusa** por un aprendiz, largaron 700 metros en 46. Ganó Papirusa por dos cuerpos.

Polvorín

montado por R. Olave, y **Vigésima Cuarta**, por un aprendiz, pasaron 1,400 metros en 1.37, llegando iguales.

montado por R. Henríquez, atrope-

Paparrabias

montado por P. Silva, y **¿Quién Es?** por L. Muñoz pasaron 1,400 metros en 1.33 3/5, llegando iguales, viéndose el potrillo muy fácil al lado de su compañera.

Pértigo

montado por un aprendiz, se floreó al carrerón 1,400 metros en 1.41.

Lady Ada

montada por L. Muñoz, atropelló 1,000 metros en 1.7.

Glider

montado por un aprendiz, largó 700 metros en 46 3/5.

Cartilla

manejada por L. Muñoz, pasó 1,000 metros en 1,7.

Tartana

montada por A. Jiménez, atropelló 700 metros en 48 2/5, después de un descanso, repitió la misma distancia en 45 3/5.

Vienesa

montada por R. Rice, pasó 800 metros en 51 4/5.

Kolipí

montado por P. Silva, atropelló 800 metros en 46 1/5, después de un descanso, repitió 600 metros en 38.

Pipirigallo

montado por R. Olave, pasó 1,400 metros en 1.37.

Chichita

montada por R. Sepúlveda, pasó 1,000 metros en 1.4, después de un descanso repitió 800 metros en 50 cuatro quintos.

Monjita

montada por L. Aguilar, pasó 1,400 metros en 1.38.

"LA HUASCA"

Ayer apareció el N.o 616 de esta antigua revista hípica con un selecto material gráfico y amplias informaciones de nuestra vida turfística.

Su sumario es el siguiente: Insistimos (Editorial). — El art. 100 del Reglamento (de don Julio Aninat).— La situación ha cambiado (de Andrés Molina).— Observaciones particulares sobre las últimas carreras en ambos hipódromos.— Las últimas reuniones del Club e Hipódromo Chile.—Al márgen de la suspensión de Eduardo Rebolledo.— Con don Eugenio Subercaseaux, recientemente elegido presidente de la Asociación de Criadores de Chile.— Una entrevista al entraineur Pedro Tonelli.—Las probabilidades de los competidores del Viernes en ambos hipódromos. — Programas.— Noticias diversas. — Crónica escogida. — Informaciones hípicas de provincias, etc., etc.

Ganadores del Clásico "Comparación"

DESDE SU FUNDACION

1896.—**Arrayán II**, por Palmy y Virandera III, del Corral Collanco.

1897.—**Arrayán II**, por Palmy y Virandera III, del Corral Collanco.

1898.—**Sankeor**, por Wanderer y Violette, del señor H. Anselme.

1899.—**Cuspe**, por Wanderer y Fornarina, del Corral Jackson.

1900.—**Chula**, por Genovés y Gipsie, del señor R. Moreno.

1901.—**Piave**, por Genovés y Margarita III, del señor J. S. Risso.

1902.—**Arrogancia**, por Amazón y Alondra, del señor J. L. Walker.

1903.—**Nutmeg**, por Genovés y Teletri, del Corral ¿Quo Vadis?

1904.—**Túnica**, por Gay Hermit y Olimpiada, del señor S. R. Nava.

DESDE 1904 HASTA 1910 NO SE CORRIO

1911.—**Loncomilla**, por Vendome y Consuelo, del señor B. F. Bernstein.

1912. — **Oiseau Mouche**, por Oviedo y Morondanga, del Corral Burlesco.

1913. — **Comisario II**, por Druid y Cívica, del Corral Burlesco.

1914.—**Chulita**, por Val d'Or y Montaigne, del señor B. F. Bernstein.

1915.—**Chulita**, por Val d'Or y Montaigne, del señor B. F. Bernstein.

1916.—No se corrió.

1917.—**Danzig**, por Mores y Trémulo, del señor M. A. Carvajal.

1918.—**Danzig**, por Mores y Trémulo, del señor M. A. Carvajal.

1919.—**Salpicón**, por Val d'Or y Carbonada, del señor Daniel J. Lyon.

1920.—**Borgue**, por Hasard y Dundrennan, del señor Ricardo Riofrío.

1921.—**Pelo de Oro**, por Pirapó y Avelina, del Corral Burlesco.

1922.—**Honoria**, por Burlesco y Griselidis, del señor I. Baltra.

1923.—**Fugitiva**, por L'Aiglon y Leonora, del Corral La Peña.

1924. — **Ardelión**, por Last Reason y Miss Silvers, del señor O. Bernstein.

1925.—**Ardelión**, por Last Reason y Miss Silvers, del señor O. Bernstein.

CLUB HIPICO —:— Viernes 21 de Mayo de 1926

PRIMERA CARRERA, A LA 1.30 P. M. — Premio: VIGIA. — 3,900 metros m/m. — Steeplechase. — Para caballos de tres años y más. — Peso de Reglamento. — Recargo de 2 kilos por cada carrera de saltos ganada. — Inscripción: 40 pesos. — Premio: 4,000 pesos al primero.

PREPARADOR	NOMBRE	DUEÑO	PESO	EDAD	SANGRE	PADRE	MADRE	TRAJE DEL JINETE	JINETES PROBABLES
J. Rojas	F. Villa	1 **Polvillo**	79	9	F	Siberien	Nagoya	Am. m. am. y lacre list. g. am.	S. Rojas
E. Molina	R. López	2 **Smart**	77	8	F	L'Aiglon	Roese	Morado tornasol adornos y cod. o.	J. Canales
P. Bagú	A. Gatica	3 **Lenine**	76	5	F	Siberien	Picaresca	Blanco braz. negros.	M. Perrín
José Duque R.	José Duque R.	4 **Pircún**	73	6	15/32	Sándalo	Chilena	Naranja braz. y g. negra.	C. Miranda
R. Amaro	Glacé	5 **Bolero**	71	8	F	Fío	La Dance	Oro cruzado lacre y blanca.	A. Pardo
V. Arriagada	Sangre Azul	6 **San Cristóbal**	65	4	F	Buñuelo	M. Caithness	Blanca cruz. lacre g. bl. g. lacre	V. Arriagad
L. Gmo. Gómez	Good Hope	7 **El Buin**	67	4	F	Sir Samuel	Alohuette H.	Blanca alamares y m. azules.	P. Sánchez
C. Cornejo	A. Vargas	8 **Avaro**	65	4	F	Fibe	Cicatera	Azul oscuro listas oro gorra azul	No corre.

SEGUNDA CARRERA, A LAS 2 P. M. — Premio: IVANA. — 1,400 metros. — Para dos años que no hayan ganado. — Peso: kilos. — Inscripción: 45 pesos. — Premio: $ 4,500 al primero

PREPARADOR	NOMBRE	DUEÑO	PESO	EDAD	SANGRE	PADRE	MADRE	TRAJE DEL JINETE	JINETES PROBABLES
Ig. Yáñez	Ig. Yáñez	1 **El Diecisiete**	54	2	F	Buñuelo	Progression	Rosado y celeste listado.	L. Bravo
Javier Campo	B. Martínez	2 **Peebles**	54	2	F	A. Stprdee	Parterre	R. m. r. bl. y v. list. g. ng.	A. Aranguiz
I. Espinoza	Partenope	3 **Pour q. pas?**	54	2	F	Pibe	Guinea	Verde braz. blc. g. lacre.	W. Fuentes
D. Yáñez	E. Subercaseaux	4 **La Verónica**	52	2	F	Olascoaga	Veronique	Blc. presilla plt. g. gr. brl. plt.	R. Sepúlveda
F. Guzmán	Sta. Isabel	5 **L. J.**	52	2	F	Aventurero	Fuga	Solf., celt. y vd. en rd. g. slf.	L. Aguilar
F. Rojas	A. Celis	6 **Pura Clase**	52	2	F	Pasteur	Doncella	Negra y verde en ruedas g. neg.	R. Rice
P. Bagú	A. Gatica	7 **Trigésima 1.a**	52	2	F	Rigo	Mugente	Blanco braz. y g. negra.	S. Gutiérrez
F. Galván	Limited	8 **Viento en P.**	52	2	F	Eclair II	La Galera	Gris, perla g. negra.	P. Valderram

TERCERA CARRERA, A LAS 2.30 P. M. — Premio: IRLANDA. — 1,600 metros. — Para tres años y más que no hayan ganado más de 20,000 pesos. — Peso: 48 kilos. — Recargo de tres kilos por cada 5,000 pesos ganados. — Inscripción: 35 pesos. — Premio: 3,500 pesos al primero.

PREPARADOR	NOMBRE	DUEÑO	PESO	EDAD	SANGRE	PADRE	MADRE	TRAJE DEL JINETE	JINETES PROBABLES
E. Emeres	Beyond	1 **Obsequio**	57	4	F	Estribor	Oblea	Azul braz y g. rosada.	W. Fuentes
A. Huerta	A. Huerta	2 **Perval**	57	4	F	Olascoaga	Sencillez	Cereza, cintura y gorra negra.	L4 Lacroix
D. Sandoval	G. Anguita	3 **Mala Nueva**	55	3	F	El Tango	Mala Noticia	O. vj. cull. pñs. y g. blanca.	L. Muñoz
E. Fuentes	Ebeache	4 **Mi Nena**	55	3	F	Alum	Regina	Verde oscuro, gorra negra.	L. González
D. Díaz	Alcazar	5 **Tacabaya**	55	4	F	Marcosol	Queen Mary	Acero alamares y gorra lacre.	L. A. Zamora
F. Peralta	Sin Duda	6 **Galloway**	54	4	F	Alanés	Lady Symingto	Morado brazalete y g. azul.	R. Olguín
J. Chamorro	J. Chamorro	7 **Jalea**	54	4	F	Burlesco	Delicada	Rojo alamares, puños y g. oro.	L. Torrealba
D. Yáñez	Silvaras	8 **Maremoto**	54	3	F	Myosol	Francesa	Amarillo, braz y g. lacres.	S. Villanueva
J. Rodríguez S	Burlesco	9 **Borelli**	52	3	F	Al. Sturdee	Brújula	Lacre alamares oro.	C. Guerra
R. Díaz	"Jam"	10 **Murga**	52	3	F	Last Reason	Cachucha	Tango, gorra negra.	M. Lobos
P. Pagú	A. Gatica	11 **Décima VII**	49	3	F	Buñuelo	Haparanda	Blanco, braz. negros.	R. Sepúlveda
R. Piérola	"Tricolor"	12 **Madeline**	49	3	F	Al. Sturdee	Madelón	Az., blc. y lacr., gorra lacre.	No corre
J. Celpa	El Peral	13 **Mlle. de C.**	49	3	F	Tracy le Val	My Lady	Lcr. almrs., plm., gorra lacre.	A. Gutiérrez
H. Pérez	Popeta	14 **Bandera Roja**	46	3	F	Ben	Bonnet Rouge	Morada, m. y g. blanca.	J. Guajardo
F. Rojas	J. L. Prain	15 **La Loire**	46	3	F	Altanero	Mad. Curie	Naranja, m. turquesa.	P. Silva

CUARTA CARRERA, A LAS 3 P. M. — Premio: INDIANO. — 2,400 metros. — Para todo caballo ganador. — Handicap. — El Top Weight no excederá de 62 kilos. — Inscripción: 50 pesos. — Premio: 5,000 pesos al primero.

PREPARADOR	NOMBRE	DUEÑO	PESO	EDAD	SANGRE	PADRE	MADRE	TRAJE DEL JINETE	JINETES PROBABLES
E. Rodríguez	R. Urzúa	1 **Macaulay**	56	5	F	Alanés	Lady Symingto	Rojo y amarillo listado.	J. M. Baeza
D. Yáñez	Ossyris	2 **Bandazo**	55	4	F	Tullibardine	Bombe Glace	Solferino, gorra oro.	No corre
D. Sandoval	E. Bouquet	3 **Guau**	55	5	F	Olascoaga	Austria	Azul y blanco, en rds., g. lacre.	M. Núñez
J. Donati	J. Donati	4 **Lacierva**	51	6	F	Marcosol	Queen Mary	Rosada y negro, en ruedas.	M. Rojas
C. Rodríguez	L. Ossa C.	5 **Vancouver**	47	3	F	Marte	Valmont	Verde nilo, gorra morada.	C. Guerra
P. Bagú	A. Gatica	6 **La Décima**	44	4	F	Buñuelo	Haparanda	Blanca, braz. negros.	R. Sepúlveda
E. Ulloa	Basilea	7 **Juglar**	42	5	F	Melbourne	Black Berry	Azul mangas negras, g. lacre.	R. Rice

QUINTA CARRERA, A LAS 3.30 P. M.— Premio COMPARACION.—(Clásico).— 1,100 metros. —Para dos años y más, nacidos en el país.— Peso de Reglamento.— Inscripción: $ 50.— Ratificación: $ 50 el Lunes 10 de Mayo.—Premio: $ 10.000 al 1.o

PREPARADOR	NOMBRE	DUEÑO	PESO	EDAD	SANGRE	PADRE	MADRE	TRAJE DEL JINETE	JINETES PROBABLES
J. Cavieres	"Nos"	1 **Ardelión**	61	5	F	Last Reason	Miss Silvers	Azulino	J. M. Baeza
H. Pérez	Popeta	2 **Minué**	61	4	F	Altanero II	Menina	Morada m. y g. blanca	N. Ramírez
P. Bagú	A. Gatica	3 **El Ocho**	59	3	F	Buñuelo	Cesira	Blanco, braz. negros, g. blanca	S. Villanueva
L. A. Figuer	B. F. Bernstei	4 **Madrigal**	59	3	F	Last Reason	Chulita	Rosa seca g. esmeralda	L. González
F. Rojas	"Alnero"	5 **Matachín**	59	3	F	Last Reason	Cautelosa	Blanco lunares y g. lacre	J. Vergara
P. Polanco	E. Anguita	6 **Kurichana**	47	2	F	Turín	Ketleness	Azul, m. y g. solferina	C. Guerra

SEXTA CARRERA, A LAS 4 P. M. —Premio INSOLENCIA.— 1,400 metros.— Para caballos que hayan ganado más de $ 10,000.— Handicap.— Inscripción: $ 35. —Premio: $ 3,500 al 1.o

PREPARADOR	NOMBRE	DUEÑO	PESO	EDAD	SANGRE	PADRE	MADRE	TRAJE DEL JINETE	JINETES PROBABLES
E. Rodríguez	El Amigo	1 **Gin Cocktail**	58	4	F	Mustafá	Grivoise	Rosado, alamares, cue. p. g. azul	V. Jara
I. Yáñes	Ossyris	2 **Almanzor**	53	4	F	Buñuelo	Ravenne	Solferino, gorra oro	L. Bravo
D. Sandoval	E. Bouquet	3 **Libélula**	53	4	F	Buñuelo	Fille du Soleil	Blanca y azul en rue., g. colorada	W. Fuentes
J. Ramírez	J. Ramírez	4 **Eudon**	50	6	F	Marcosol	Bilz	Amarillo, plomo y rojo, g. plomo	T. no corre
A. Rodríguez	El Oromo	5 **Glorius Day**	50	3	F	Olascoaga	Gala Day	Amarilla faja braz. y g. rosada	J. Guajardo
E. Ulloa	Lungarno	6 **Verdot**	50	4	F	Last Reason	Santonina	Perla lunares y g. roja	M. Rojas
J. Rodríguez	J. Rodríguez	7 **Imperia**	49	3	F	El Pícaro	Quenelle	Rosada lunares verdes	L. González
H. Michaels	"Kangaroo"	8 **La Pingüina**	49	3	F	Altanero	Bobina	Rosada braz y g. blanca	L. Muñoz
R. Cárdenas	R. Cárdenas	9 **Alnero**	48	4	F	Altanero	Vain	Rosadas, blancas, g. blanca	R. Clavo
D. Sandoval	V. Maturana	10 **Curilafquén**	47	4	F	El Tango	Fine Rose	Turquesa, m. y g. lacre	P. Silva
A. Muñoz	R. Barros	11 **Hecatombe**	47	4	F	Julio César	Brea	Negro y lacre por mitad, b. plom	C. Guerra
C. Morris	C. Riofrío	12 **Peña Blanca**	42	4	F	Pirapó	Merele	Lacre cruz y g. turquesa	No corre
J. Celpa	A. Urrutia	13 **Copa de Oro**	41	3	F	Last Reason	Disdain	Gran., azul anillos gran. g. azul.	R. Sepúlveda
C. Morris	R. Cuevas	14 **Ganadero**	40	4	F	Tullibardine	Guérnica	Celeste, cru zroja, g. roja	V. Sepúlveda
D. Galaz	L. A. Cortés	15 **Kandahar**	40	3	F	Burlesco	Cómica	Oro, m. verde, manz. g. negra	No corre
L. A. Ramíre	Iram	16 **Lantenac**	40	5	F	Lovelace	La Tapera	Gris perla, anillos y g. verde	R. Rice

SEPTIMA CARRERA, A LAS 4.30 P. M.— Premio INCOGNITA.— 1,400 metros.— Para caballos que hayan ganado más de 1,000 pesos. — Handicap.— Inscripción: $ 35.— Premio: 3,500 pesos al 1.o

PREPARADOR	NOMBRE	DUEÑO	PESO	EDAD	SANGRE	PADRE	MADRE	TRAJE DEL JINETE	JINETES PROBABLES
C. Rodríguez	A. Mora	1 **Tibidabo**	61	3	F	Burgomaster	Alhucema	Blanca, negras, rosada	J. M. Baeza
J. Rodríguez	A. Lyon	2 **Beau Nash**	54	3	F	Ben	Catherinetti	Azul lunares blancos, g. azul	No corre
I. Yáñez	I. Yáñez	3 **Caramel**	54	3	F	Olascoaga	Constanza	Celeste y rosado listado	L. Bravo
Art. Muñoz	A. Sotomayor	4 **Sigma**	54	5	F	El Tango	Atalaya	Caqui, alamares y g. azul	S. Villanueva
J. Rodríguez	J. Astaburuaga	5 **Mistigris**	53	3	F	Olascoaga	Laucha	Verde manzana, g. negra	L. González
E. Emeres	C. Olivares	6 **Náufrago**	53	5	F	Crescendo	Regencia	Colorado oscuro g. gris	L. H. Huert
C. Gómez	G. Toro	7 **Leoncito**	52	4	F	Last Reason	Best Girl	Azul m. blancas, azul, am. list.	C. Sagredo
F. Galván	Limited	8 **Mentirosa**	52	5	F	Baratieri	Memoir	Gris perla, g. negra	A. Gutiérrez
J. Méndez	San Luis	9 **Serenísima**	49	4	F	Calvito	Sapientia	Naranja, m y g blanco y n. list.	J. Guajardo
P. Polanco	"El Record"	10 **Notoria**	48	3	F	Campanazo	Novelesca	Blanca, cuello y g. azul	C. Guerra
D. Sandoval	E. Bouquet	11 **Yokoska**	49	5	F	Osboch	Lady Love	Azul y blanco en r. y g. lacre	P. Silva

NOTA.— Están incluídos los recargos correspondientes a los ganadores de las últimas reuniones

PRONOSTICOS DE ALGUNOS DIARIOS Y REVISTAS PARA LA REUNION DE LA TARDE DE HOY EN EL CLUB HIPICO

DIARIOS Y REVISTAS	1.a Carrera	2.a Carrera	3.a Carrera	4.a Carrera	3.a Carrera	6.a Carrera	7.a Carrera
"La Nación"	Lenine El Buin	Viento en Popa L J. Pura Clase	Borelli Tacabaya Murga	Guau La Décima	Kurichana Ardelión	Curilafquén Almanzor Hecatombe	Sigma Mistigris Mentirosa
"Los Tiempos"	Lenine El Buin	Viento en Popa L. J. Pura Clase	Borelli Tacabaya Murga	Guau La Cierva	Kurichana Ardelión	Curilafquén Almanzor Ecatombe	Sigma Mentirosa Mistigris
"La Huasca"	Lenine El Buin Pircún	Viento en Popa Pura Clase L. J.	Murga Borelli Mi Nena	Guau Macaulay	Kurichana Ardelión	Hecatombe Gin Coktail Alnero	Sigma Mistigris Mentirosa
"El Brujo"	Lenine El Buin	El Diecisiete L. J. Pura Clase	Tacabaya Borelli Mi Nena	Macaulay Guau	Matachín Minué	Almanzor Gui Coctail Imperia	Mistigris Mentirosa II Leoncito

En Av. Brasil
Vendo espléndida casa
dos pisos, independientes, $ 230,000, produce $ 18,000. Deuda hipotecaria: $ 150,000.
Tratar:
HUERFANOS 1273
M-21

Evite Los Peligros de Envenenamiento Casual en su hogar

¡Imagínese lo que el antiséptico y germicida Zonite significa en el hogar! Con él, el riesgo terrible y constante de un veneno al alcance de cualquier mano queda eliminado. Hasta para un niño Zonite es completamente inofensivo. Sin embargo, en Zonite tiene Ud. un antiséptico realmente potente para todos los requisitos: cortadas, quemaduras e higiene femenina. En *potencia*, Zonite se compara favorablemente con bicloruro de mercurio, yodo y ácido carbólico. Y a pesar de esto, es *inofensivo*.

Zonite
El antiséptico no venenoso

A los médicos: La Solución de Dakin NaOCl ha podido al fin concentrarse y hacerse accesible a todos con el nombre de Zonite.

Depositario: O. C. WENBORNE, Huérfanos 761, Of. 12.

Compañía Minera e Industrial de Chile

DIVIDENDO N.o 12, PROVISORIO

El Consejo Directivo ha acordado repartir un dividendo provisorio de $ 1.00 por acción, correspondiente al año 1926, que los señores accionistas podrán cobrar tanto en Valparaíso como en Santiago, en el Banco de Chile, desde el Lunes 21 del actual.

El Registro de Accionistas permanecerá cerrado desde el 10 hasta el 24 del presente, ambos inclusive.

VALPARAISO, Mayo 6 de 1926
EL GERENTE.

M—25

¿Está Vd. nervioso?

Sobrecogida de miedo por el estridor de la bocina de un auto que como una exhalación pasa por su lado casi rozándola, lanza un grito lastimero esta Señora nerviosa que, temblando y sin tino, no sabe a qué lado dirigirse. Estos accidentes no sólo aturullan, sino que también amilanan al que los sufre, siendo debidos los más de ellos al atolondramiento causado por el miedo. Resulta muy cómodo, por no decir banal, recomendar en tales casos calma, serenidad y mantener a raya los nervios, cuando precisamente domina en nuestra época la irritabilidad nerviosa como sello característico de la generación actual. El continuo ajetreo, los sports y la enconada lucha por la existencia son el mejor terreno para el arraigo de la nerviosidad, resultando a la larga insuficiente la sola fuerza de la voluntad para atajar sus estragos. En semejantes condiciones debemos a toda costa procurar calmar y reforzar los nervios con el uso del

BROMURAL «KNOLL»

de eficacia no superada en los estados de angustia, agitación del ánimo, irritabilidad nerviosa, vértigo, insomnio, etc. Pasan de 400 las publicaciones científicas y menciones literarias de la prensa médica que recomiendan el bromural de la firma Knoll A.-G., de Ludwigshafen del Rhin (Alemania), tanto por su infalible eficacia como por su perfecta innocuidad. — Hállase de venta en todas las mejores farmacias en tubitos de vidrio de 10 y de 20 tabletas.

INSTITUTO
Ortopédico Alemán

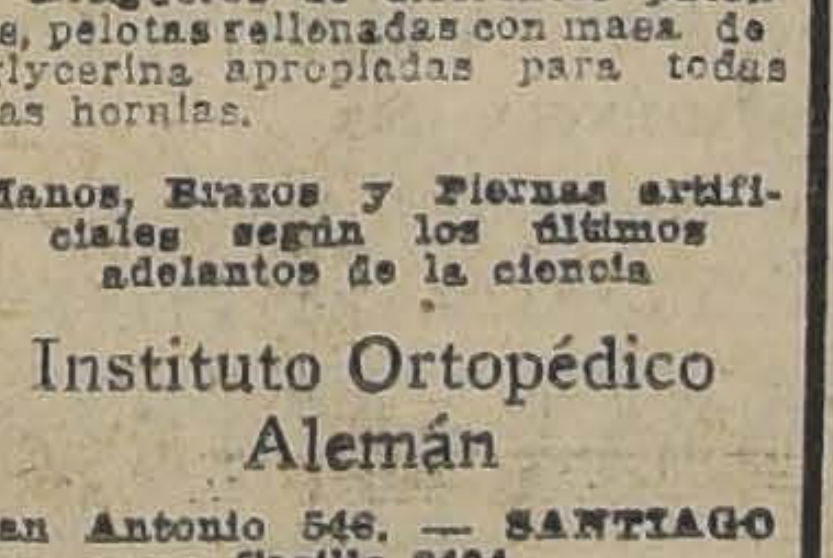

HERNIAS - QUEBRADURAS

Bragueros de diferentes patentes, pelotas rellenadas con masa de glycerina apropiadas para todas las hernias.

Manos, Brazos y Piernas artificiales según los últimos adelantos de la ciencia

Instituto Ortopédico Alemán
San Antonio 546. — SANTIAGO
Casilla 3494

LAVANDERIAS A VAPOR
Máquinas LAVADORAS
Máquinas ESTRUJADORAS
Máquinas PLANCHADORAS
CALDEROS A VAPOR
TODA ES MAQUINARIA INGLESA DE PRIMERA CALIDAD. — NOS ENCARGAMOS DE SU INSTALACION.
SANTIAGO WEBB & Co.
CASILLA 1767. — ESTADO 156-170. — SANTIAGO

ELIXIR ESTOMACAL
SAIZ DE CARLOS
(STOMALIX)
Es recetado por los médicos de las cinco partes del mundo porque tonifica, ayuda a las digestiones y abre el apetito, curando las molestias del
ESTÓMAGO e INTESTINOS
DOLOR DE ESTÓMAGO
DISPEPSIA
ACEDÍAS Y VÓMITOS
INAPETENCIA
FLATULENCIAS
DIARREAS EN NIÑOS
y Adultos que, a veces, alternan con
ESTREÑIMIENTO
DILATACIÓN Y ÚLCERA
del Estómago
DISENTERÍA
OBRA COMO ANTISÉPTICO DEL APARATO DIGESTIVO curando las diarreas de los niños, incluso en la época del destete y dentición. Es inofensivo y de gusto agradable.
ENSÁYESE UNA BOTELLA y se notará pronto que el enfermo come más, digiere mejor y se nutre, curándose de seguir con su uso. 33 AÑOS DE ÉXITOS CONSTANTES
Venta: Serrano, 30, Farmacia, MADRID y principales del mundo

BOLSA DE COMERCIO

MOVIMIENTO

Variado y de importancia, fué el movimiento efectuado ayer en acciones y bonos durante las horas oficiales del mercado de valores.

Se efectuaron conforme en diversidad de papeles mineros, algunos títulos industriales, un bono y 230,000 nominales en bonos.

SUBIERON

Bonos: Hip. Valp. 8-1, de 86 a 87; **Industriales:** Chilena de Elect. Pref., de 30 1|2 a 31; Gas, de 54 a 54 1|2; Malvoa, de 6 7|8 a 7; Vapores Ord., de 14 1|2 a 15 1|4.

Mineras: Caylloma, de 3 7|8 a 4; Carolina, 13 a 13 1|4; Fortuna de Colquiri, de 4 1|2 a 5 1|8; Kala Uyu, de 4 7|8 a 5 1|8; Pargas, de 2 3|4 a 2 7|8; Onix, de 18 1|2 a 19.

BAJARON

Caja: 8-1, de 96 1|4 a 95 1|2; **Salitreras:** Agua Santa, 140 a 130; Lautaro al Port., de 195 a 190; Lautaro Nom., de 190 a 185; **Ganaderas:** Tierra del Fuego, de 150 1|2 a 150. **Industriales:** Vapores Pref. de 43 a 40; **Seguros:** Franco Chilena, de 45 a 40. **Mineras:** Cerro Gde., 50 a 47 1|2; Chacaltaya, de 11 1|4 a 11; Disputadas, de 17 a 16; Fortuna, de 5 3|4 a 4 7|8; Higuera, de 3 3|8 a 3 1|4; Huanillos, de 2 a 1.90; Huanuni, de 50 a 48; Minerva, de 8 1|2 a 8; Mineras, de 16 1|8 a 16; Morococala, de 41 1|4 a 41; Oruro, de 24 1|4 a 24

OPERACIONES EFECTUADAS AYER

1.a RUEDA

1000 Caja 8 1|2 P H 93.
3000 Caja 8 1|2 93
1000 Hip. 8 1 93
16000 Caja 8-1 9 61|8
10 Banco Chile 190
160 Banco Chile 189 3|4
18 Gas, 54 1|2.
2000 Elqui 0.30
133 Elec. Ind. 39
500 Elec. Pref. 30 1|2
200 Minerva Junio 10 8
200 Fortuna Junio 10 5
200 Caylloma Junio 10 4
100 Onix Mayo 27 18 1|8
100 Fortuna Mayo 27 5 1|8
100 Patiño Mayo 27 274
700 Kala-Uyu Junio 10 5
300 Chacaltaya Mayo 27 10 3|4
100 Chacaltaya Junio 10 10 3|4
600 Chacaltaya Junio 10 11
100 Carolina Junio 10 12 1|2
100 Carolina Mayo 27 12 3|4

2.a RUEDA

2000 Prentz. 12.
10000 Caja 8-1|2, 92 3|4.
64000 Caja 8-1|2, 92 7|8.
52000 Caja 8-1|2, 93.
63000 Hip. 8-1, 91 3|4.
18000 Hip. 8-1, 91 7|8.
100 Fortuna Ltd., 4 7|8.
300 Cerro Gde., Junio 10, 48.
100 Cerro Gde., Junio 10, 47 3|4.
100 Cerro Gde., Junio 10, 47 1|2.
500 Minería, May. 27, 16 1|8.

20 Patiño, Mayo 27, 275.
40 Fuegos, 150.
100 Elect. Pref., 30 1|2.
400 Vapores Ord., Jun. 10, 15.
70 Vapores, Ord. 15.
100 Vapores Ord., 15.
100 Elect. Pref., Ma. 27, 31.
500 Fortuna de Colq., Ju. 10, 5.
33 Fran. Chilena, 33.
200 Onix, 19.
200 Tocopilla, Mayo 27, 76 1|2.
200 Tocopilla, Ju. 10, 16 3|4.
300 Minera, Mayo 27, 16.
200 Minera, Mayo 27, 16 1|8.
200 J. de Colquirí, Ju. 10, 5 1|8.
8 Gas, 54 1|2.
400 concagua, Mayo 27, 5.

PRECIOS DE COMPRADOR Y VENDEDOR AL TERMINAR LAS RUEDAS

TITULO	Comprador		Vendedor	
	Cantid.	Precio	Cantid.	Precio
BONOS				
Caja 8-1			50000	95½
Caja 8 1|2	60000	92⅞	54000	93
Caja 7-1			1000	87½
Hip. 8-1	8000	91⅞	10000	92
Hip 7-1	1000	84	10000	85
£ Electricidad Ind.	1000	33½		
Privilegiado, Sep. 8			5000	72
BANCOS				
Banco Chile	22000	189 1|2	100	190
Hip de Chile	8	600		
Nacional			100	77½
MINERAS				
Carolina Junio 10			100	12¼
Caylloma, Junio 10	300	4		
Colquiri Junio 10			200	7¼
Cerro Grande Junio 10	100	47	100	47½
Chacaltaya, Junio 10			100	11
Disputada, Mayo 27			100	17
Fortuna Ltd. Junio 10	200	4¾	200	5
Fortuna de Colquiri, Junio 10	100	5⅛		
Gatico	1000	8		
Higuera	200	3⅛	300	3¼
Huanuni, Junio 10	200	48		
Kelluani, Junio 10	100	5		
Kala Uyu Mayo 27			200	5
Kelluani Junio 10	500	5		
Lebu Ord. Junio 10	5000	2½	300	3
Lebu Pref. Junio 10			500	6¼
Máfil Junio 10			100	17 3|4
Minera, Mayo 27	600	16	500	16¼
Minerva Mayo 27			200	8⅛
Morococala, Junio 10			100	40½
N. Elqui, Junio 10	500	0.30	500	0.40
Onix, Junio 10	100	19		
Oploca, Junio 10	100	130		
Oruro	200	24		
Patiño, Junio 10	100	274		
Patiño Mayo 27			100	275
Santo Cristo	400	1		
Santo Cristo Mayo 27			400	1⅛
Tocopilla			400	77
Totoral	1000	1⅛		
SALITRERAS				
Lautaro, Port., Mayo 27	100	190		
Lautaro, Nomi., Mayo 27			50	185
Galicia Junio 10	500	22½		
Loa, Junio 10			200	39½
GANADERAS				
Fuego			10	50
INDUSTRIALES				
Gas			2	54½
Vapores Ord.	400	15¼		
Tejidos El Salto			160	80
Electricidad Ind.			100	39
Electricidad Pref.	200	31		
Telégrafo Comercial			100	39½
Electricidad Ord.	100	7		
Viñas	500	26¾		
Tabacos			500	81
Malvoa	100	7		
Vapores Pref.			13	40
Vidrios	50	53		
SEGUROS				
Franco-Chilena	100	40		
VARIOS				
Club Hípico	1	8600		
CIERRE A LAS 4.30 P. M.				
Cambio		39.70		39.80
Morococala Junio 10		41		
Kala Uyu Junio 10		5⅛		
Parga Junio 10		2⅞		
Chacaltaya Mayo 27		11		
Cerro Grande Mayo 27		47½		
Kelluani		5¼		
Minera trans. Mayo 27		16		
Carolina trans. Junio 10		13¼		
Disputada trans. Mayo 27		16		

OPERACIONES EN VALPARAISO

1.a RUEDA

7000 Caja 8-1|2 93
7000 Hip. Valp. 8-1 87
50 Kumurana Mayo 27, 3.
50 Galicia Mayo 27 23
1000 Huanillos 1.90
1100 Kumurana Junio 10 3
400 Viñas Mayo 27 27 1|4
9 Banco Chile 190
14 Galicia 21

OFREZCO EN ARRIENDO

EN REPUBLICA, primera cuadra, esquina, regia residencia. Consta de gran hall, 2 salones, galería, 7 dormitorios, 3 toilettes instaladas. Canon: $ 1,000.

EN BANDERA, muy central, altos en perfecto estado, salones y halls, terraza especial para club. Canon: $ 1,500.

EN SAN ANTONIO, esquina. Gran residencia con grandes halls y galerías, 12 departamentos todos decorados, gran teatro, etc. Canon: $ 1,600.

EN SAN ANTONIO, cerca de Estado. Oficinas bajos cánones.

Más datos dará:

SECCION ARRIENDOS

MIGUEL FUENZALIDA B.

1061 — MONEDA — 1061

CAMBIO

COMERCIAL	$ 39.80
PESO PAPEL, valo .	6 1|32
DOLARES POR £ . .	486 3|8

CAMBIO BANCARIO QUE FIJO EL BANCO DE LONDRES Y RIO DE LA PLATA LDO.

Cambio sobre el exterior

PLAZA	90 D. V.	Vista
Londres	39.80	40.30
París	24 3|4	25.00
Amberes		24 3|4
New York		8.27 1|2
España		1.20
Italia		32 1|4
Brasil		40.30
Uruguay		8.62
Argentina		3.54
Holanda		33.30
Suiza		1.60
Japón		4.01
Siria		40.30
Portugal		40.30
Panamá		40.30
Perú		40.30

18 Fuegos 150

CAMBIO

Vendedor 39.70. Comprador 39.60.

2.a RUEDA

200 Viñas, Mayo 27, 27 1|4.
200 Cerro Gde., Junio 10, 48.
100 Agua Santa, Junio 10, 130.
300 Cerro Gde., Junio 10, 47 3|4.
100 Cerro Gde., Mayo 27, 47 1|2.
200 Cerro Gde, Junio 10, 47 1|2.
1600 Carolinas, Junio 10, 13.
300 Vapores, Junio 10, 13 3|4.
50 Lautaro, Mayo 27, 190.
100 Vapores, Junio 10, 15 1|2.

CAMBIO

Vendedor 39.70; Comp. 39.60.

COTIZACIONES DE METALES

Cablegrama sobre cotizaciones de los metales correspondientes al día de ayer:

Estaño, libras 267.5.0 al contado, bajó 0. 15.0; a plazo 265.0.0, no varió.

Cobre standard, libras 56.5.0 al contado, bajó 0.2.6; a plazo 57.2.6, bajó 0.2.6.

Plata d, 30 No varió.

MATADERO PUBLICO

Los corrales de este establecimiento encerraron ayer el siguiente ganado para la venta de hoy:

Ganado mayor		Ganado menor	
Bueyes	64	Corderos	1073
Novillos	50	Cerdos	429
Vacas	283	Cabros	10
Q. vivos	38	Terneros	47
En vara	33	Total	1559
Total	468		

PRECIOS DE LAS CARNES POR KILO

Ayer se fijó el siguiente precio para la venta de hoy:

Carne de buey, de 1.a	1.75	a	1.80
Id. de 2.a	1.60	a	1.70
Id. de 3.a	1.00	a	1.50
Carne novillo, de 1.a	1.75	a	1.80
Id. de 2.a	1.60	a	1.70
Id. de 3.a	1.00	a	1.50
Carne de vaca, de 1.a	1.75	a	1.80
Id. de 2.a	1.60	a	1.70
Id. de 3.a	1.00	a	1.50
Carne cordero, de 1.a	2.60		
Id. de 2.a	2.30	a	2.50
Id. de 3.a	1.80	a	2.20
Carne de oveja, de 1.a	2.00	a	2.20
Id. de 2.a	1.70	a	1.90
Id. de 3.a	1.20	a	1.60
Carne de cerdo de 1.a	2.20	a	2.30
Id. de 2.a	1.90	a	2.10
Id. de 3.a	1.40	a	1.80
Grasa en rama, a 1.60	1.70	a	1.80
Sebo de ovejuno	1.30		
Cuero de buey	1.40		
Cuero de novillo	1.50		
Cuero de vaca	1.50		
Cuero ternero	4.00		
Cuero de ovejuno	70.00	a	90.00

pesos la docena.

EMPLEADO

COMPETENTE EN REPUESTOS DE AUTOMOVILES SE NECESITA

Escribir, indicando referencias, a

CASILLA N.º 3092

SANTIAGO

22—M.

CONSULTORIO

PARA

Perros, Gatos y Aves

Doctor L. Schmidt Herman, Veterinario especialista, Monjitas 780. Teléfono 3649.

Hora: 2 a 7 P. M.

Consulta	$ 5.00
Aves	3.00
Ambulancia, ida y vuelta	5.00
Grandes animales	8.00
Id. a domicilio	15.00

OPERACIONES EN GENERAL

Veterinarios y Practicantes

para la atención de animales mayores, a las haciendas y en la ciudad.

LABORATORIOS REMEDIOS

MOVIMIENTO HABIDO EN 20 DE MAYO DE 1926

CORTE SUPREMA

Primera Sala

1. Luz Vera y otros con Sociedad Vera y otros, acuerdo.

Las demás no vistas.

Alegaron: don Juan López R. J., por el recurso y don Washington Bannen contra el recurso.

Segunda Sala

3. Recurso de amparo de Luis Ernesto Barahona, fallada, confirma resolución.

4. Extradición de Henry Hollemaert, fallada, aprobada resolución que niega lugar.

6. Quiebra Banco Popular, calificación; fallada, revoca resolución, declara admisibles forma y fondo.

Las demás no vistas o suspendidas.

Alegaron: don Osvaldo Koch, se anunció por la confirmatoria en la 6.a.

Fallada de acuerdo

Horacio Meza con Ramón Postabella, ha lugar fondo; Red. señor Astorquiza.

Humberto Fuenzalida contra Dorila Ortiz, ha lugar fondo; Red. señor Figueroa; y

Partición del fundo Pisú Pisué o Puyehue, sin lugar fondo; Red. señor Santa Cruz.

CORTE DE APELACIONES

Primera Sala.— Relator señor Bernales

Agregada: Contra Francisco Herrera Díaz y otros, confirmada.

4. Municipalidad de Santiago, nombramiento de árbitro, en trámite.

6. Albino Delpino con Municipalidad de Quilicura, en trámite.

8. Rosendo Caro con Banco Garantizador de Valores, confirmada.

10. Luis Hugo C., inscripción de título, confirmada.

11. Miguel Portales Larraín con Ordinario Eclesiástico, trámite.

Alegatos:

Don Pedro Lapostol con don Darwin Rossel en la agregada.

Don Washington Bannen confirmando en la 8.a

Don José Manuel de la Sota, como parte en la 10.a

Fallada en cuenta

Horacio Contreras con Sara Plaza.

Fallada de acuerdo

María Sánchez con José Canales.

Segunda Sala.— Relator señor Mac-Iver

1. Contra N. Madriaga P., aprobada.

2. A. Saavedra contra P. González, confirmada.

3. Gmo. Alessandri contra D. Leone, confirmada.

4. Gmo. Alessandri contra D. Leone, confirmada.

5. A. Saavedra contra D. Leone, revocada.

6. Gmo. Alessandri contra M. Cáceres, confirmada.

7. A. Saavedra contra A. Poletti, confirmado.

8. A. Saavedra contra A. Poletti, confirmado.

9. A. Saavedra contra H. Torres, confirmado.

10. H. Meza contra M. Gomara, revocada.

11. H. Meza contra B. Escalante, casada de oficio.

12. H. Meza contra M. Silva, confirmada.

13. A. Saavedra contra A. Gómez casada de oficio.

14. E. Gautier contra G. Villarroel, trámite.

Agregada:

Contra A. Cordero, revocada.

Alegaron:

En la 2, don Benjamín de la Barra, confirmada.

En la 3, don Benjamín de la Barra, confirmada.

En la 4, don Benjamín de la Barra, confirmada.

En la 5, don Abel Saavedra con don Benjamín de la Barra, conf.

En la 6, don Benjamín de la Barra con don Gmo. Alessandri, Rev.

En la 7, don José Arce, confirmando.

En la 8, Idem.

En la 10, don Manuel Gomara, revocando.

En la 11, don Humberto Galindo, revocando.

En la 12, don Pedro Velasco, revocando.

En la 13, don Benjamín de la Barra, confirmando.

Tercera Sala.— Relator señor Videla

Agregada: Contra Roberto del Río, Rozas, confirmada.

Id. Contra José Habuy o Aul, aprobada.

2. Juan Parodi, representante legal de Antonio Parodi con Tracción Eléctrica, confirmada con declaración.

3. Banco de Chile con Armando Ferrada, sin tribunal.

4. Banco de Chile con Armando Ferrada, sin tribunal.

5. Fisco con Sucesión Domingo Costa, desistida.

11. Alfonso Poblete con Larraín G., trámite.

Alegaron:

Don Enrique Ellwanger con don Nazario Chacón en la 2.a

Cuarta sala.— Relator señor Fo taine

1. Contra Ramón Soto V., fa da.

En la 2, contra R. Alarcón, fa llada.

3. R. Herrera de S. con Mo de la Orden, fallada.

4. Contra J. Cañas, Castro, fa da.

5. E. Díaz con A. Labatut, fa llada.

No vistas las demás.

Alegaron: En la 2, don Pedro Ve lasco, revocando.

En la 4, don Alfredo Lira, re cando.

En la 5, don Eugenio Ortúzar con don Santiago Lazo.

MUNICIPALIDAD DE SANTIAGO

PROXIMA CLASIFICACION GENERAL DE PATENTES

Todos los comerciantes, industriales y profesionales que ejercen sus giros en el territorio Municipal de Santiago, deberán efectuar entre el 1.o y el 30 de Junio próximo, a más tardar y como lo ordena la Ley, las declaraciones sobre el giro principal y los giros anexos de sus negocios u oficinas; llenando los detalles contenidos en los formularios que, para el efecto, la Municipalidad proporcionará a quien los pida. Los contribuyentes que no hagan su declaración dentro del plazo antedicho incurrirán en las multas y demás sanciones legales.

NO SE ADMITIRAN GESTORES, QUE ENCARECEN Y DESPRESTIGIAN LAS DILIGENCIAS; pero en cambio la Municipalidad proporcionará gratuitamente, todas las facilidades necesarias, pues los contribuyentes podrán solicitar los formularios y demás datos que necesiten y entregar sus declaraciones en las Oficinas Municipales que siguen: Matrícula de Patentes, Municipalidad, Oficina 1, 1.er piso; Primera Zona, calle Echeverría N.o 868, esquina de Avenida de La Paz; 2.a Zona, San Pablo N.o 1825, esquina Almirante Barroso; 3.a Zona, Esperanza N.o 653, entre Rosas y Santo Domingo; 4.a Zona, Camilo Henríquez N.o 115, entre Rancagua y Curicó; y 5.a Zona, Arturo Prat N.o 2271, entre Bío - Bío y Placer.

La Oficina de Matrícula de Patentes.

M—31

SE NECESITA SECRETARIA

QUE SEPA TAQUIGRAFIA EN INGLES Y CASTELLANO

DIRIGIRSE A CASILLA 106-D — SANTIAGO

NO.

CAJA DE SEGURO OBLIGATORIO

LEY N.o 4054

ATENCION MEDICA Y SUB-INSPECTORES

SECTOR N.º 1 — "CENTRAL"

OFICINA: AGUSTINAS 1238

LIMITES: Río Mapocho — Plaza Italia — Estación Ferrocarril de Pirque — Avenida Delicias, calle Libertad — Avenida Portales, calle Matucana.

Horas de consultas médicas: 10 a 12 A. M. y 5 a 7 P. M.

Doctores: señores R. Donoso y L. Pantoja.

El Sub-Inspector atenderá reclamos y dará toda información que se le solicite sobre la ley, de 10 a 11 A. M. y de 3 a 4 P. M.

SECTOR N.º 2 — "UNIVERSIDAD"

OFICINA: SAN DIEGO 355

LIMITES: Avenida Delicias — Lord Cochrane — Av. Matta — Línea del Ferrocarril de Pirque.

Horas de consultas médicas: 10 a 11 A. M. y 6 a 7 P. M.

Doctor: señor J. Contador.

El Sub-Inspector atenderá reclamos y dará toda información que se le solicite sobre la ley, de 10 a 11 A. M. y de 3 a 4 P. M.

SECTOR N.º 3 — "MATADERO"

OFICINA: ARAUCO 831

LIMITES: calle Lord Cochrane — Avenida Matta — Ferrocarril de Pirque — Caja San Bernardo.

Horas de consultas médicas: 11 a 12 A. M. y 5 a 6 P. M.

Doctor: señor J. Montero.

El Sub-Inspector atenderá reclamos y dará toda información que se le solicite sobre la ley, de 11.30 a 12.30 y de 2 a 3 P. M.

SECTOR N.º 4 — "ÑUÑOA"

OFICINA: IRARRAZAVAL 3364

LIMITES: Avenida Irarrázaval — Ferrocarril de Pirque — Apoquindo — Caja San Bernardo

Horas de consultas médicas: 11 a 12 A. M. y 6.30 a 7.30 P. M.

Doctor: señor R. Ventura.

El Sub-Inspector atenderá reclamos y dará toda información que se le solicite sobre la ley, de 10 a 11 A. M. y de 2 a 3 P. M.

SECTOR N.º 5 — "PROVIDENCIA"

OFICINA: PROVIDENCIA 1338

LIMITES: Río Mapocho — Ferrocarril de Pirque — Avenida Irarrázaval — Apoquindo.

Horas de consultas médicas: 11 a 12 A. M. y 6.30 a 7.30 P. M.

Doctor: señor C. Bolívar.

El Sub-Inspector atenderá reclamos y dará toda información que se le solicite sobre la ley, de 9 a 10 A. M. y de 1.30 a 2.30 P. M.

SECTOR N.º 6 — "BELLAVISTA"

OFICINA: RECOLETA ESQ. BELLAVISTA

LIMITES: Avenida Independencia — Río Mapocho — Cerro San Cristóbal.

Horas de consultas médicas: 11 a 12 A. M. y 5.30 a 6.30 P. M.

Doctor: señor F. Bulnes.

El Sub-Inspector atenderá reclamos y dará toda información que se le solicite sobre la ley, de 11.30 a 12.30 y de 4.30 a 5.30 P. M.

SECTOR N.º 7 — "LO NEGRETE"

OFICINA: INDEPENDENCIA 854

LIMITES: Avenida Independencia — Río Mapocho — Quilicura — Renca.

Horas de consultas médicas: 11 a 12 A. M. y 5 a 6 P. M.

Doctor: señor L. Godoy.

El Sub-Inspector atenderá reclamos y dará toda información que se le solicite sobre la ley, de 11 a 12 A. M. y de 5 a 6 P. M.

SECTOR N.º 8 — "YUNGAY"

OFICINA: SANTO DOMINGO 2855

LIMITES: Agustinas — Quinta Normal — Avenida Portales — Calle Libertad — Río Mapocho — Carrascal.

Horas de consultas médicas: 8 a 9 A. M. y 5 a 6 P. M.

Doctor: señor R. Ibáñez.

El Sub-Inspector atenderá reclamos y dará toda información que se le solicite sobre la ley, de 10 a 11 A. M. y de 4 a 5 P. M.

SECTOR N.º 9 — "ESTACION"

OFICINA: AVENIDA LATORRE 3632

LIMITES: Agustinas — Quinta Normal — Avenida Portales — Calle Exposición — Maipú.

Horas de consultas médicas: 11 a 12 A. M. y 5 a 6 P. M.

Doctor: señor J. Valdés.

El Sub-Inspector atenderá reclamos y dará toda información que se le solicite sobre la ley, de 9 a 10 A. M. y de 5.30 a 6.30 P. M.

SECTOR N.º 10 — "PARQ. COUSIÑO"

OFICINA: PHILLIPPI 82

LIMITES: Avenida Delicias — Calle Exposición — Calle Lord Cochrane — San Bernardo.

Horas de consultas médicas: 11 a 12 A. M. y 5.30 a 6.30 P. M.

Doctor: señor A. Prado Reyes.

El Sub-Inspector atenderá reclamos y dará toda información que se le solicite sobre la ley, de 11.30 a 12.30 y de 2 a 3 P. M.

El funcionamiento de los consultorios en días Domingos y festivos se hará de 9 a 11 A. M., y el de la Oficina Central de 10 a 12 A. M.

Las Consultas y Visitas Médicas practicadas por los profesionales de libre elección serán distribuídas por el médico asesor respectivo a petición del asegurado.

El policlínico anexo a cada oficina de informaciones funcionará todo el día.

Cuando la Asistencia Pública recogiere un enfermo asegurado, deberá declarar éste el lugar dónde tiene su libreta, con el objeto de establecer si las atenciones que recibiere son de cargo de la Caja o no.

El sub-inspector respectivo pasará a recoger la libreta a la dirección indicada y comprobará si el asegurado está en posesión de sus derechos de tal.

LA ADMINISTRACION.

Cemento Melon

UNICO CEMENTO PORTLAND DE FABRICACION NACIONAL

OFRECE PARA ENTREGA INMEDIATA:

$ 12.20 Moneda corriente, el saco, en los depósitos autorizados. — Por carro completo o contratos, precio especial. — Aconsejamos a nuestros clientes prevenirse contra falsificaciones

CEMENTO PORTLAND M. R. EL MELON

SOCIEDAD FABRICA DE CEMENTO DE "EL MELON"

AGUSTINAS 1148 — CASILLA 3514 — TELEFONO 2715

Capellaro está realizando

ESTADO 230

APROVECHESE USTED

Sombreros importados de Paño castor, desde $ 18: Pañuelos, guantes, corbatas, tirantes, chalecos pura lana, paraguas, bastones, etc., etc

N|O

DEPORTIVO PROVIDENCIA B. C. — Este Centro efectuará hoy 21 de Mayo, en compañía de la Asociación Deportiva de Providencia, una fiesta cívica y popular en conmemoración de la epopeya de Iquique.

La parte boxeril de estas reuniones le ha tocado organizarlas al Deportivo Providencia, el cual ha confeccionado un programa que consta de cinco encuentros, todos con decisión y se efectuarán en su local, Santa Isabel 404.

La entrada es gratis.

Programa:

Match Batle - Royal, a 4 rounds.

Match a 4 rounds entre Federico Baeza y Gerardo Rojas.

Match entre los pesos hojas Ernesto Orellana y Ramón Lagos.

Match de fondo a 5 rounds entre los pesos pluma Pedro Cortés y Armando Garrido.

HERIBERTO ROJAS B. C. — Hoy cumple este Centro de Box su octavo aniversario deportivo, de incansable lucha en las filas boxeriles. Los socios y directorio celebrarán con una comida íntima dicho aniversario y bautizo del hermoso estandarte donado por el prestigioso presidente honorario don José Risopatrón Lira. Esta fiesta tendrá lugar en el Restaurant El Sol, en San Pablo, a las 8 P. M.

GERMAN CONTRERAS B. C.— Cita a reunión general de socios para hoy a las 10 A. M., se encarece la asistencia en San Ignacio 1523.

MAC KAY B. C. — Cítase a junta general a todos los socios de este Centro para hoy a la 1 1|2 P. M. en Herrera N.º 150, por haber asuntos de importancia que tratar.

MEDIDORES B. C. — En el gimnasio de este Centro, se desarrollará mañana el siguiente programa:

4 rounds entre Carlos Hernández y Miguel Gassano.

4 rounds entre Jorge Parra y Arturo Contreras.

4 rounds entre José París y Carlos Fernández.

4 rounds entre Humberto Queralto y Rudecindo Vidal.

Semi fondo, Enrique Opazo (el Toro del Medidores), v. José Loayza (El Tani).

De fondo, Lorenzo Coll v. Heriberto Díaz.

Cognac Bandera
Chilena
— Es el antídoto del frío —
22—M.

Mañana Carlos Uzabeaga y Manuel Celis pelean en el Hippodrome Circo

ESTE ENCUENTRO CONSTITUYE UN PODEROSO ATRACTIVO BOXERIL.—LOS ENTRENAMIENTOS DE LOS RIVALES.— MANUEL ABARCA Y JORGE NAVARRO EN EL SEMI-FONDO A DIEZ ROUNDS

De todos los encuentros efectuados en los últimos tiempos, pocos han alcanzado a despertar el interés que el anunciado para mañana en el ring del Hippodrome Circo, entre los destacados profesionales del peso pluma, Carlos Uzabeaga y Manuel Celis.

Nuestros lectores y aficionados al box, recordarán aún el match que hace dos meses sostuvieron estos exponentes de nuestro pugilismo, en el que Celis resultó vencedor, después de soportar de parte de su rival, el castigo capaz de propinar un hombre que al verse vencido pone en juego sus mejores recursos.

Ese encuentro fué calificado por el público y la prensa en general, de sobresaliente, y el numeroso público que lo presenció premió a los muchachos con aplausos, que bien se merecían por su valentía y condiciones puestas en juego.

El fallo, nosotros mismos lo estimamos que no estuvo ajustado al desarrollo del match, y por esto que Uzabeaga que es un muchacho de reconocido amor propio, solicitó la revancha, la que fué concertada en las mismas condiciones que el match anterior.

Ahora, todo hace esperar que los pugilistas han de repetir sus performances y aún la mejorarán, pues los entrenamientos a que se han sometido, son una demostración del interés que tienen por triunfar.

Ayer en la tarde, que fué el último día de entrenamiento, lograron estos pugilistas convencer en forma amplia a sus entrenadores, sobre su actual estado, haciendo derroche de rapidez y fuerza, todo lo que hace esperar una pelea como pocas nos haya sido dado presenciar en estos últimos tiempos.

En cuanto a los méritos de los rivales, no necesitamos entrar en detalles; bastará sólo dejar establecido, que son los mejores hombres de su categoría y que desde su iniciación en el profesionalismo han logrado conquistarse las simpatías del público, por su estilo agresivo y valentía para pelear.

EL INTERES EN EL PUBLICO

En los círculos oficiales del pugilismo chileno, pocas veces habíamos notado una mayor animación a raíz de una pelea.

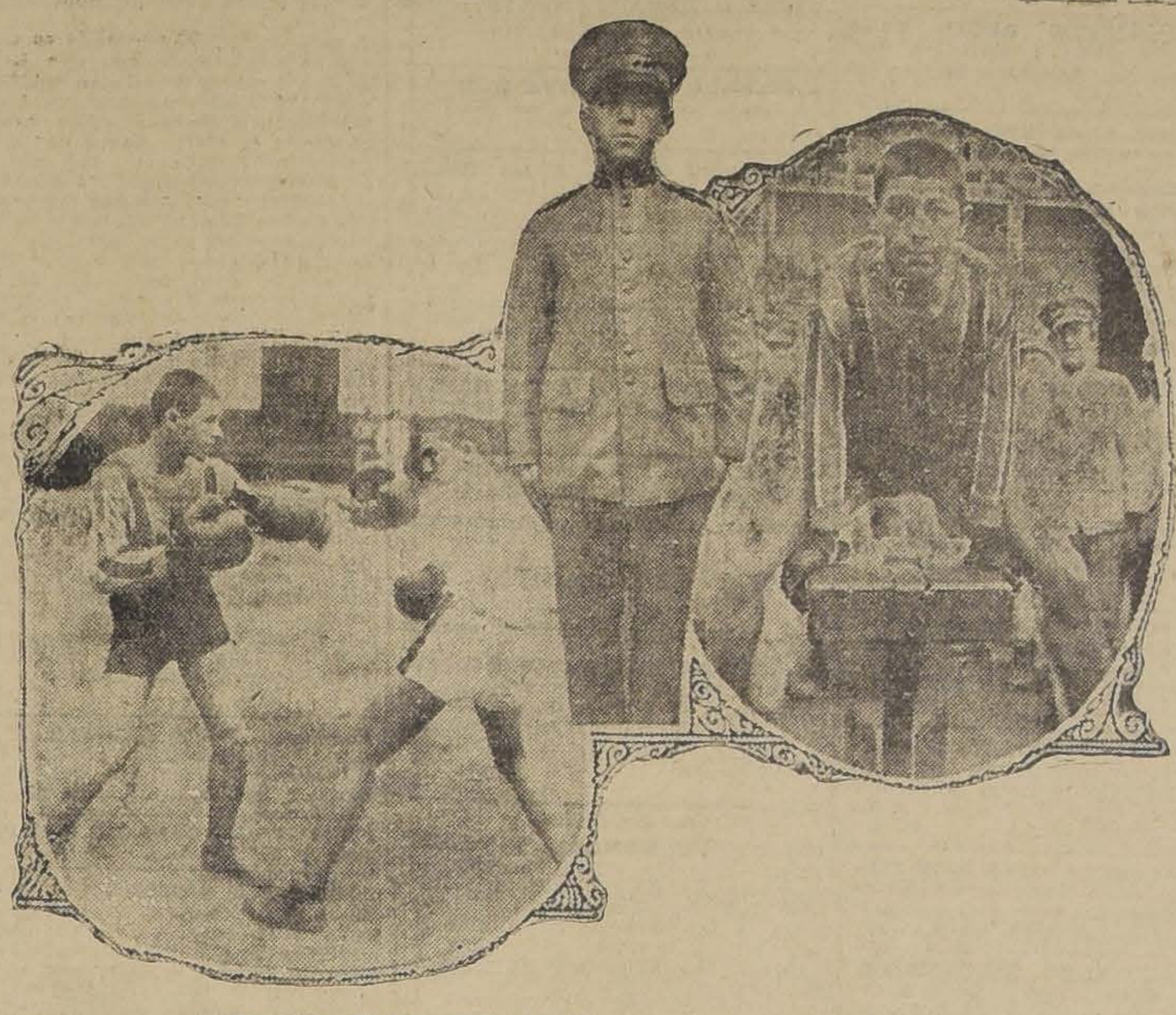

ALGUNAS FASES DEL ENTRENAMIENTO DE UZABEAGA

Los más variados comentarios se hacen sobre los posibles resultados del match en referencia y se han cruzado fuertes apuestas.

Se sabe, de buena fuente, que los muchachos tienen el ánimo de confirmar sus méritos y han declarado públicamente que están en condiciones de agotar sus mejores energías en pro de la victoria.

UZABEAGA EN EL SERVICIO

Carlos Uzabeaga se encuentra en el Regimiento Buin, en cumplimiento de la ley de reclutas y reemplazos.

La vida de cuartel, contando con toda clase de comodidades, como son las que se han dado, gracias al enorme entusiasmo del Comandante, señor Castro Montt, ha sido para Uzabeaga el mejor entrenamiento, pues hace algunos días que está sometido, de orden superior, a un riguroso entrenamiento y toda clase de cuidados.

El muchacho nos ha manifestado que se encuentra en inmejorable estado físico y cree firmemente en el triunfo.

En verdad, que a este muchacho lo que le faltaba era una vida metódica de trabajo concienzudo y esmerado.

¿QUIEN DEFENDERA EL CAMPEONATO SURAMERICANO

Como hemos informado a nuestros lectores, la Federación de Box de Chile, designó en una de sus sesiones pasadas, a Manuel Celis, para que actúe en defensa de Chile en los próximos campeonatos suramericanos de profesionales que en el próximo mes se efectuarán en Buenos Aires.

Relacionado con esta determinación de la dirigente, entrevistamos a un Director de esta institución, el que nos manifestó, que el acuerdo aludido se había tomado desconociendo la Federación el compromiso que Célis había contraído, en vista de lo que él creía que se tomaría la determinación de designar al vencedor del match, siempre que Uzabeaga demostrara una clara superioridad sobre su rival.

—El ánimo de la Federación, nos dijo, no es de hacer favores, sino que dar cumplimiento a su misión de velar por el prestigio del box chileno.

LOS PRELIMINARES

Los encuentros preliminares han sido escogidos con todo cuidado por la empresa organizadora de este encuentro.

Se iniciará el espectáculo con un match preliminar a cinco rounds entre Waldo Iglesias y John Bull, dos buenos pesos pluma, y el match de semi fondo será entre los profesionales del peso medio liviano, Manuel Abarca y Jorge Navarro, los que harán diez rounds.

Este encuentro es de interés y por sí sólo constituye el atractivo para un match base de programa.

Carlos Uzabiaga - Manuel Celis
MAÑANA EN EL HIPPODROME CIRCO
se llevará a efecto esta sensacional revancha a
DOCE ROUNDS
RESERVE SUS LOCALIDADES CON TIEMPO
En venta desde hoy en el Hippodrome Circo.
RING, $ 20.— PLATEA, $ 15.— GALERIA, $ 4

ESTA NOCHE LLEGA EL PRESIDENTE DE LA FEDERACION DE BOX, Sr. DE LA CRUZ

LO ACOMPAÑAN LOS BOXEADORES IGNACIO VELOSO Y ZOROBABEL RODRIGUEZ

Por la combinación transandina de esta noche, llegará a la Estación Mapocho, a las 11 P. M., procedente de Buenos Aires, el señor Alvaro de la Cruz, presidente de la Federación de Box y presidente de la delegación chilena a las eliminatorias panamericanas de box, celebradas recientemente en la capital argentina.

Acompañan al señor de la Cruz, los boxeadores Ignacio Veloso, de peso pesado, y Zorobabel Rodríguez, de peso liviano, que participaron con éxito en las eliminatorias.

Veloso, fué el único elemento chileno que participó en el campeonato panamericano y si bien es cierto que fué derrotado por puntos, por el campeón de Estados Unidos Stanley Simmons, le correspondió una lucida actuación, demostrando en todo momento su gran temple de peleador valiente.

Zorobabel Rodríguez, es el otro que viene en esta combinación y tuvo el honor de representar a nuestro país en el peso liviano de las eliminatorias. Rodríguez tuvo una actuación brillante, venciendo en dos peleas y siendo derrotado por puntos por el argentino Garzón. El campeón chileno debió quedarse en Buenos Aires, por pedido de la Confederación Suramericana de Box, que, siendo dudosa la presentación de Garzón en el torneo panamericano, y considerando a Rodríguez superior a todos los que participaron en el torneo de eliminación, esa institución lo dejó como reemplazante.

El señor de la Cruz regresa de Buenos Aires después de haber representado a nuestro país en el Congreso Suramericano de Box, donde le cupo una brillante actuación.

Esta noche, la Estación Mapocho se verá concurrida por los aficionados y dirigentes del boxeo nacional, que irá a dar la bienvenida a nuestros representantes.

VIDA OBRERA

LA SOCIEDAD MANUEL RODRIGUEZ CONMEMORA HOY SU 33.º ANIVERSARIO

DIVERSOS FESTEJOS SE REALIZARAN CON ESTE OBJETO

Hoy cumple la Sociedad de Socorros Mutuos Manuel Rodríguez, 33 años de labor social.

Esta institución, que es una de las más prestigiosas y antiguas de la capital, fué fundada el 21 de Mayo de 1893, por un grupo de 7 entusiastas obreros, que en su deseo de formar un hogar social echaron las bases de esta colectividad.

Actualmente tiene en su hogar social, una escuela nocturna para obreros denominada "Exequiel Vilches", a la que acude noche a noche un buen número de alumnos. Uno de los cursos principales, es sin duda, el de Dibujo Industrial y Ornamental, sección que está a cargo de un inteligente profesor.

También tiene la sociedad Manuel Rodríguez, una brigada de boy-scouts que lleva su mismo nombre y está formada por los alumnos, exalumnos y los hijos de los asociados. El buen pié en que se encuentra, se debe en gran parte a su entusiasta comandante señor Elías Cartagena.

La mesa directiva que celebra hoy esta fecha, tiene a su cabeza como presidente al Dr. don Pedro A. Fajardo.

Una de las mayores aspiraciones de este directorio es la de realizar la fusión que se está estudiando, con las sociedades Lautaro, Universal, Leopoldo Lagos, 18 de Setiembre, Bernardo O'Higgins y Fermín Vivaceta.

La comisión de fiestas que preside el entusiasta socio don Guillermo Brito, ha elaborado el siguiente programa:

Día 21: Velada patriótica dedicada a los alumnos de la escuela, en conmemoración de la epopeya de Iquique y conferencia a cargo del regente de la escuela, señor Cubillos.

Día 22: Sesión solemne en la que se hará entrega de diplomas a los socios activos, jubilados y propagandistas. Seguirá un baile en honor de las familias de los socios.

Se pondrá término al programa de fiestas con un almuerzo que se servirá en el Club de "La Democracia", Merced frente al teatro Santiago, el Domingo próximo, 23 del presente, a las 12 M., al que se ha invitado a numerosas sociedades amigas.

Escuela Nocturna "Nicolás Palacios" del Congreso Social Obrero

Con un interesante y variado programa conmemora hoy la Escuela Nicolás Palacios el aniversario del combate naval de Iquique a las 2 P. M.

PROGRAMA

1.o Discurso del presidente de la Comisión de Escuelas.

2.o Poesía "El Tortillero", por un alumno de la Escuela.

3.o Variedades, por Gustavo Silva.

4.o Pieza, por el conjunto musical.

2.a PARTE

1.o Disertación patriótica por el Director de la Escuela, señor Dagoberto Crissotmo.

2.o Tango, "La Langosta", por un alumno.

3.o Recitación a Prat, por un alumno.

4.o Confraternidad obrera americana, por Mendoza Bañados.

5.o Marcha final, por el Conjunto Musical.

Sociedad "Unión de Peluqueros"

Hoy, de 6 a 9 P. M., se llevará a cabo la velada preparada por la comisión de fiestas para conmemorar el aniversario del Combate Naval de Iquique.

Consta el programa elaborado de algunos números de variedades y un baile, al cual concurrirán los socios en compañía de sus familias.

La fiesta será amenizada por una excelente orquesta contratada exprofeso, y el salón-teatro será presentado magníficamente engalanado.

Se nos pide advertir a los miembros de la comisión de fiestas, que hoy, a las 4 P. M., deben reunirse en el local social.

Sociedad "Unión Andrés Bello"

(PUBLICACION OFICIAL)

Se pone en conocimiento de los socios que la comisión nombrada por la junta general para buscar la unificación con la Sociedad Artesanos "La Unión" ha dado término en forma favorable a las bases confeccionadas y aprobadas por las dos comisiones, asegurando situación y beneficios mayores para los socios de la "Andrés Bello".

El directorio se impuso detenidamente de estas bases y las aprobó por unanimidad, acordando citar a todos los socios que estén dentro de sus derechos para el Miércoles 26 del presente, a las 9 P. M., en Puente 756.

El tesorero ruega a los socios morosos procuren ponerse al corriente en el pago de sus cuotas a la brevedad posible para que tengan derecho a asistir a la junta general. Los pagos pueden hacerse en Morandé 555, desde las 8 A. M. hasta las 7 P. M.

REUNIONES SOCIALES

Centro "Cristóbal Colón". — Coquimbo 585.— Junta general extraordinaria hoy, a las 10 A. M.

Federación de Electricistas — Bandera 542.— Asamblea general extraordinaria hoy, a las 2 P. M.

Sociedad de Araucanos—Avenida Ecuador 3411. —Junta general, el Domingo, a la 3 P. M. Elección de Directorio.

Sociedad de Socorros Mutuos Unión "Andrés Bello".—Puente 756.—Junta general extraordinaria, el Miércoles, a las 8 1|2 P. M.

Confederación de los Sindicatos de la Harina.— Castro 359.—Reunión de todos los delegados para elegir Directorio, a las 7 P. M.

Conjunto Artístico "Arturo Alessandri".— Reunión de todos los componentes hoy, a la hora de costumbre.

Sociedad de Pintores "Miguel Angel".—Junta general, el Domingo, a las 10 A. M. La comisión de contabilidad el mismo día, a las 9 A. M.

Sociedad Unión de Peluqueros "Comisión de Edificación".—Cítase a los señores V. Rebolledo, M. Aliste, Z. Constanzo, J. T. Pareja y P. Espinosa, hoy, a las 4 P. M.

Sociedad Artesanos "La Unión".—Reunión extraordinaria de la Comisión de Fiestas hoy, a las 9 1|2 P. M., con el objeto de dar término a las condiciones para el campeonato de baile que propician "Los Tiempos".

Unión Sindical de Panificadores de Chile.— Castro 359.—Reunión de todos los delegados de la Junta Relacionadora, hoy, a las 4 y media de la tarde.

Sindicato Nacional de Artes Mecánicas y Ramos Similares.—Bandera 657.—Junta general ordinaria, a las 7 P. M.

Unión de Empleados de Ventas a Plazo.—Carmen 941.—Asamblea general hoy, a las 8 P. M.

Liga del Trabajo.—Junta general extraordinaria el 6 de Junio próximo, a las 4 P. M., en Manuel Rodríguez 950.

Congreso Social Obrero—San Pablo 1071—Se cita para hoy, a las 10 de la mañana, a los señores Juan I. Moya, Francisco Lira, Hernán Román, V. Honores, Carlos Valdivia Castro y Carlos A. Martínez a una reunión para constituirse y tomar a cargo la dirección de la Revista Mutualidad Chilena, según acuerdo de la última sesión.

Comité pro-abolición de la Ley 4054 y del Carnet.—Nataniel N.o 1057.—Junta general de delegados hoy, a las 8 1|2 P. M.

Castor Vilarín hablará en en la función del Domingo en el Teatro O'Higgins

Con toda actividad continúa el Comité Pro Defensa de Castor Vilarín, preparando la función del Domingo en el teatro O'Higgins con el fin de acumular el dinero necesario para la continuación de la defensa y la cancelación de los préstamos hechos para conseguir su libertad.

El beneficiado, Castor Vilarín, en libertad desde ayer, hará uso de la palabra en esta función.

También usará brevemente de la palabra el abogado de Vilarín, diputado don Carlos Contreras Labarca.

Terminará esta función con un interesante acto de variedades a cargo de Gustavo Silva y otros importantes elementos artísticos.

Dolores de Cabeza Causados por Resfriados
El Laxativo BROMO QUININA alivia el dolor de cabeza Cortando el Resfriado. Es un remedio eficaz y probado. La firma de E. W. GROVE se halla en cada cajita.
Quinina 0.032 Gramo Aloe 0.0054 Gramo
Acetanilida 0.097 " Excipiente Q. S.
Paris Medicine Co., St. Louis. E. U. de A.

FIESTAS SOCIALES

Sindicato Blanco de Floristas, Cartonaje, y Anexos.—Este Sindicato, tomó en su última sesión, entre otros acuerdos, celebrar oficialmente su inauguración el 30 del presente, con una velada literario-musical, en el Teatro de la Unión Social Católica, Bandera 657, a las 3 P. M.

Esta velada estará a cargo de la academia artística "Renaissance".

Federación de Sub-Oficiales Retirados.—Hoy, a las 9 P. M., se llevará a efecto en el salón social que esta Federación posee, en Chiloé 1142, un baile familiar, organizado con motivo del aniversario del Combate Naval de Iquique.

Antes de dar principio al baile se celebrará una breve sesión solemne donde harán uso de la palabra varios oradores nombrados al efecto.

Se invita de una manera especial a los suboficiales y sus familias.

—La comisión de fiestas debe reunirse hoy Viernes, a las 8.30 en el local de costumbre.

—La asamblea general de socios se efectuará mañana Sábado, a las 8.30 P. M., en Arturo Prat 1008.

La Sociedad de Artesanos y el Aniversario de hoy.—La comisión de Fiestas de esta institución que la preside el señor Rigoberto Arévalo, conmemorará dignamente la epopeya del 21 de Mayo, para lo cual llevará a efecto esta tarde, de 5 a 8 1|2 P. M., una matinée en honor de las familias de los socios.

Para que amenice el baile se ha contratado especialmente una buena orquesta de 6 profesores.

La comisión respectiva nos encarga invitar, de una manera especial, a los directores y socios con sus familias.

También se nos pide advertir a las señoritas que deben llevar consigo la tarjeta que les da acceso al Salón de Fiestas.

Estas serán revisadas por los miembros de la Comisión respectiva.

Sindicato Blanco de la Aguja.—El Domingo próximo se llevará a efecto la velada que el Directorio de este organismo y la Academia Artística "Renassance" ha venido preparando en favor de las diversas obras sociales del Sindicato.

Para esta función se ha preparado un atractivo programa artístico el que será desarrollado por todos los elementos con que cuenta esta Academia.

Centro Social Juventud Andacollo.—Mapocho 2337.—Esta institución ha querido celebrar el 8.o aniversario de su fundación, mediante un acto literario-musical que se efectuará hoy, a las 5 P. M., A las 9 P. M.

Sociedad de S. M. "Juan Miguel Dávila Baeza".—Con un atrayente programa artístico y baile social que comenzará a las 5 P. M., celebrará esta Sociedad la epopeya de Iquique. Se invita a los socios con sus familias.

Centro "El Depertar".—Hoy, a las 4 P. M., se llevará a efecto la matinée ofrecida a los socios que participan en el campeonato de bailes.

Centro Social Sol de Mayo.—Se ha organizado para esta noche una velada literario-musical en la que participarán conocidos elementos artísticos.

En el programa, figura, además, un baile social que amenizará la orquesta que dirige el maestro Uzieda.

Centro Recreativo "Golondrina".—Este nuevo Centro hará su presentación oficial el Sábado 29 del presente con un acto literario-musical, en el teatro Ferroviario, situado en Bascuñán 542. Se cuenta scon el concurso de conocidos aficionados obreros en el arte P. M. y de 9 adelante.

Centro Recreativo "Artes Gráficas".—Eleuterio Ramírez 1357.— Un animado baile tendrá lugar hoy, de 9 a 12 P. M., en este Centro social.

Circulo Arturo Prat de la U. N.—Arturo Prat 1448.—El acto literario-musical y lunch anunciados para conmemorar el 18.o aniversario y el aniversario del Combate Naval de Iquique, se celebrará hoy, a las 3 1|2 P. M.

Centro Artístico "Estudio y Progreso".—La fiesta anunciada para celebrar la efeméride de Iquique, comenzará hoy, a las 6 P. M. Se dictará una conferencia a cargo de un educacionista. Habrá baile en seguida.

Centro Artístico "Arturo Prat".—San Francisco 608.—La velada literario-musical y baile anunciados, se realizarán hoy. Para ello se ha preparado un seleccionado programa en el que tomarán parte entusiastas obreros. Además habrá baile para las familias.

Sociedad "Igualdad y Trabajo".—Andes 3028.—Esta acreditada colectividad ha confeccionado un interesante programa para dar término a las festividades conmemorativas de su 32 aniversario, que se desarrollará hoy:

A las 10 A. M., repartición de artículos de consumo a las familias de los socios, 3 P. M. Conferencia del Senador, señor Manuel Hidalgo.

Se nos pide invitar a las familias de los alumnos.

Centro 21 de Mayo.—Avenida Valdivieso.—El Domingo próximo celebra este Centro, su aniversario social.

Sociedad S. M. "La Aurora".—San Pablo 1242.—La velada a beneficio de los fondos sociales que se preparaba, se efectuará el Sábado 29 en el Centro Santiago.

Centro Familiar Ferroviario.—Hoy se realizarán dos bailes conmemorativos del aniversario del Combate de Iquique, de 6 a 9

LA SOCIEDAD DE ARTESANOS HOMENAJEARA AL EMBAJADOR ARGENTINO EL 25 DEL PRESENTE

CON MOTIVO DE LA CELEBRACION DEL ANIVERSARIO DE LA REPUBLICA HERMANA

Como se sabe, el Excmo. señor Embajador de la República Argentina, don Manuel J. Malbrán, ha conquistado sinceras simpatías en el seno de nuestras instituciones obreras organizadas, por el interés que ha demostrado siempre en seguir de cerca el desarrollo de la obra social que llevan a cabo.

Ante la proximidad de la celebración del aniversario de la independencia del país hermano, la Sociedad de Artesanos La Unión, hasta cuyo hogar social ha llegado el señor Embajador en repetidas ocasiones, para demostrar sus afectos y distinción de que la hace objeto, le rendirá un merecido homenaje de respeto y de aprecio.

En efecto, la institución mencionada se apresta para que una delegación de su seno, formada por el directorio y algunos socios, acudan en la mañana del 25 a ofrecerle sus respetos, llevando, al mismo tiempo, a la esposa del distinguido diplomático un hermoso ramo de flores, entrelazados con los colores de las banderas de las dos naciones como un homenaje a la mujer argentina.

También se trasladará a la Embajada la Brigada de Boy-Scouts, que tiene esta institución y cubrirá guardia de honor al Excmo. señor Malbrán.

Una comisión especial de miembros de la Sociedad de Artesanos, prepara la realización de esta significativa manifestación.

Sobre los niños de la región del carbón

Se nos pide la siguiente aclaración:

"En el último número de la revista "Sucesos" se publica una información sobre el viaje a la capital de los 150 niños que fueron traídos por el comité, para aliviar la situación de las familias obreras, víctimas de la desocupación.

Como en esta información se dice que el Ejército de Salvación ha corrido con los gastos de alojamiento y estadía de los niños en la capital, el Comité Pro-Obreros del carbón declara que todos estos gastos han sido hechos por él, habiendo contratado este servicio en el Ejército de Salvación que cobró precios que estaban en la órbita del comité pagar.

Se hace esta aclaración, a fin de que no se haga aparecer al comité abandonando a los niños que él mismo trajo a la capital.—**El Comité Obrero**".

CONJUNTO TEATRAL "ARTURO BHURLE".— En sesión celebrada últimamente, se tomaron los siguientes acuerdos:

Cumplir el programa para hoy en el Teatro Andacollo; aceptar el concurso solicitado de Macul, para el Domingo 23; empezar el ensayo de la obra "Malón blanco"; y preparar el programa que se dará en San Antonio.

La Junta Ejecutiva Nacional de Arrendatarios

Este organismo se reunirá esta noche a fin de ultimar los trabajos tendientes al éxito del comicio que tiene preparado para el Domingo, a las 4 P. M., al pie de la estatua de San Martín.

Siguiendo el programa de propaganda que se ha trazado la Junta, esta noche deberán realizarse comicios públicos preliminares.

—Por acuerdo de la Junta Ejecutiva Nacional de Arrendatarios, se posterga hasta el próximo Domingo 30 la concentración que iba a efectuar en los cines cedidos por varias empresas para el Domingo en la mañana y en cambio esta colectividad pide la concurrencia de los arrendatarios al teatro O'Higgins.

Sociedad de Practicantes de Chile

Con todo entusiasmo se prepara el programa de festejos para celebrar el VI aniversario de esta institución, el 3 de Junio próximo, en uno de los salones del Instituto Experimental de Higiene.

La comisión de fiesta prepara entre otros, actos literario-musical, donde tomarán parte conocidos artistas obreros.

VIGAS DOBLE T. y canales
Barraca Camilo Pizarro
Nataniel 469. Tel. 271. Parque
Ofrece surtido completo

MUEBLES
de todas clases, precios sumamente bajos y con GRANDES FACILIDADES DE PAGO, vende:
MUEBLERIA
LA REPUBLICA
SANTO DOMINGO 1026
Consulte nuestros precios

EMPLEADO
muy competente en sastrería y camisería se necesita.
SAN DIEGO 2090

Vidrios Parabrisas
Para automóviles, ofrece
A precios convenientes:
MARCOS PIMSTEIN
Compañía 2015, frente Plaza Brasil.—Teléfono 781

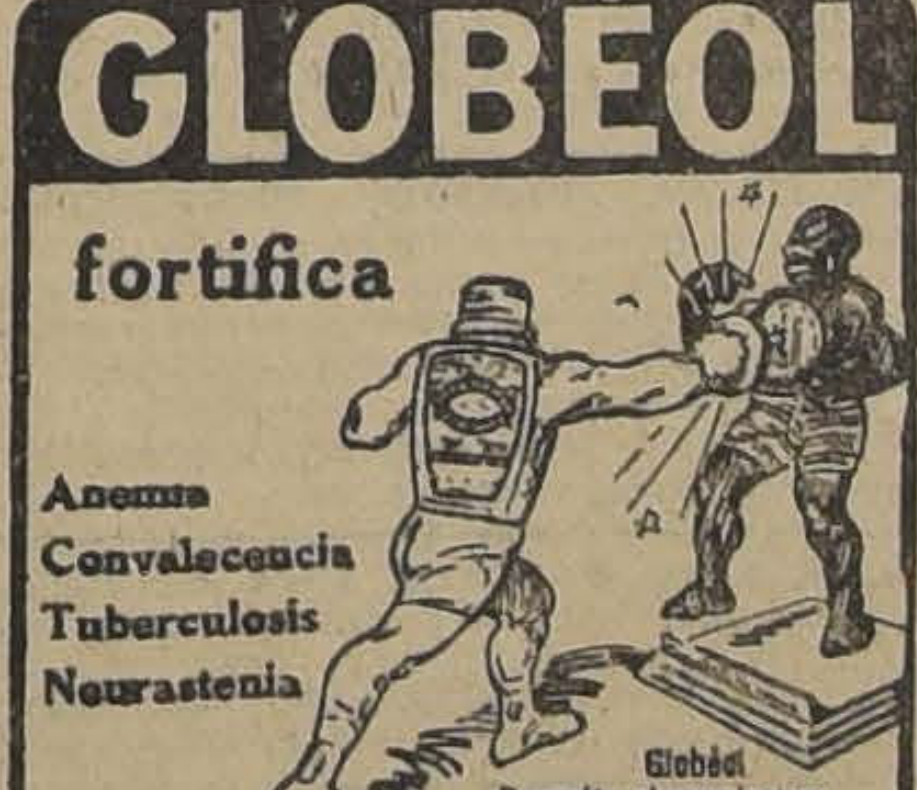

Base: Extracto total de suero sanguíneo y manganeso, coloidales. —(M. R.)

Necesítase PERSONA COMPETENTE
QUE SEPA LAVAR LANA EN BRUTO Y TEÑIRLA
También exígese conocimientos de teñir géneros de lana en pieza
OFERTAS A Z. 100, CASILLA 74-D

LA TORNERIA
"EL CONDOR"
CONDOR 1380, TELEFONO 270 (PARQUE)
Ofrece a usted
MUEBLES COLONIALES
Suc. J. Tixier.

PUERTAS
VENTANAS
Galerías y Persianas, se hacen de medida y hay listas para entrega inmediata. Ofrece la
Barraca y Fábrica
"La República"
Domeyko 2354—Tel. 182 Parque
DESPACHO A PROVINCIAS

Fábrica de Medias
(EN LIQUIDACION)
SE VENDE TODO A MITAD DE PRECIO
Acuda antes que sea tarde
SANTO DOMINGO 1031

VIDRIOS PLANOS
por cajones ofrece por mayor y menor a precios más bajos de plaza.
Se colocan vidrios a domicilio.
SE FABRICAN ESPEJOS:
MARCOS PIMSTEIN
COMPAÑIA 2015, FRENTE PLAZA BRASIL, TELEFONO 781,
CASILLA 3844
ATIENDO PEDIDOS DE PROVINCIAS

$ 20
PIDA UNA COMBINACION DE CINCO BLOCKS HILO DE 100 HOJAS Y 300 SOBRES INVIOLABLES
— TODO IMPRESO —
LATHROP Hnos. - Huérfanos 1055

"DICCIONARIO HISTORICO Y BIOGRAFICO DE CHILE",
Por VIRGILIO FIGUEROA. — La obra más completa en su género.
En circulación, la 7.a entrega.—En prensa, la 8.a

FERROCARRILES DEL ESTADO

Se piden propuestas públicas para la construcción de andenes y cubierta de concreto armado para la Estación Las Vegas.

Consultar planos y bases en el Departamento de la Vía y Obras, Estación Mapocho.

Las propuestas se presentarán en la Oficina del Jefe del Departamento el día 10 de Junio de 1926, a las 3 P. M., en Santiago y a la misma hora en la Sección Vía de la 1.a Zona, Estación Bellavista.

AVISOS ECONOMICOS

1.—Avisos judiciales

QUIEBRA.—POR AUTO DE ESTA fecha del señor Juez del 4.o Juzgado Civil, se ha declarado en quiebra a los comerciantes de esta plaza don Francisco Luxoro y a la sociedad colectiva Luxoro Hnos., designándose síndico provisional a don Lautaro Benham y se fijó el 2 de Junio, a las 2 de la tarde, para que tenga lugar la primera junta de acreedores.—Santiago, 23 de Abril de 1926.—Ramón Baeza E., secretario. 2 J

REMATE.— POR DECRETO DEL Primer Juzgado Civil de esta ciudad, fecha seis del actual, se ha señalado el 15 de Junio próximo, a las 2.30 P. M. para el remate del crédito por 8,000 pesos que adeuda don Walter Luglo a don Antonio Rogat. Mínimum $ 4,000. Antecedentes juicio Arancibia con Rogat.— El Secretario. 22M

POR RESOLUCION DEL 2.o JUZGA-do Civil se ha declarado en quiebra al comerciante de esta plaza, don Gregorio Idalzoaga, Bascuñán Guerrero N.o 94. Se nombró síndico provisorio a don Augusto Gana y se designó el 14 de Junio próximo para que tenga lugar la primera junta de acreedores. — Carlos Cruchaga T., Secretario. 25M

NOTIFICACION. — HABIENDOSE verificado el comparendo decretado por el señor juez del 5.o Juzgado civil de los acreedores de don Guillermo Zerbi, para conocer sus proposiciones de convenio consistentes en el pago del capital actualmente adeudado por cuotas de 25 o|o anual los días 1.o de Mayo de los años 1927, 1928, 1929, y 1930, estas proposiciones resultaron aprobadas por 22 acreedores concurrentes que representaban créditos por $ 164,999.50, habiendo votado en contra dos acreedores que representaban créditos por valor de $ 3,606.51. Los acreedores designaron una comisión compuesta de los señores Juan B. Serrá, Roberto Guzmán Montt y Juan Donzelli para que fiscalicen el desarrollo de los negocios del señor Zerbi y tengan, además, las facultades de interventores judiciales. — El juzgado declaró aprobadas las proposiciones de convenio y ordenó notificar esta acta de comparendo por medio de dos avisos en el diario "La Nación". 22M

2.—Arboles y plantas. (Compra-venta)

EL CRIADERO DE ARBOLES Sta. Elena, se trasladó a Morandé 650, donde contará con un gran surtido de plantas, árboles frutales y forestales de todas clases. Atención esmerada. 23-M

3.—Automóviles, afines y accesorios. (Compra-venta y composturas)

TODO VENDEDOR O COMPRADOR de automóviles debe visitar el nuevo local de la Exposición de Automóviles, Escobar y Ebell, Delicias 1751. 23M

VENDO GONDOLA REPUBLIC flamante. A. Barroso 22. 21—M.

VENDO CAMIONES DE CARGA. — Barroso 22. 21—M.

COMPRO DOG-CART, DOS RUEdas, 4 asientos, en buen estado.—Ofertas: L. Morandé, Bandera 131. 21—M

TRABAJOS DELICADOS DE TORno y repuestos para autos de todas marcas, ejecuta rápidamente el taller mecánico de precisión del Garage España. Matucana 1223. 23-M

SE VENDE AUTO MARCA COLE en buen estado en $ 5,500. Tratar Astur Hotel, Valparaíso, Luis Buzon. 21-M

LINDO CHADLER TURISMO, SIEte asientos, vendo, viaje Europa, $ 6,500. Exposición 94. M-21

AUTOMOVIL BIANCHI VENDO EN perfecto estado, cinco asientos, turismo, Teatinos 86. 21-M

AUTOMOVIL KING, TURISMO, motor, carrocería, tapicería, etc., excelentes condiciones su valor actual doce mil pesos, regálase ocasión, $ 3,500. San Antonio 816. 21—M.

AUTOMOVILES RECIBE CONSIGnación, anticipa dinero, facilidades. San Antonio 816. 21—M.

DOS CAMIONES FORD PARA carga, un toldo para góndola y carrocería de góndola inconclusa, vendo. Maipú 868. M-23

GONDOLAS BROOCKWAY, REPUblic, tomo en arriendo, seriedad, responsabilidad; anticipo fondos. Tratar: Doctor Brunwer 679, próximo Lira 10 Julio. 22-M

POR AUTOMOVIL PERMUTO CASIta valor cinco mil pesos. San Bernardo. casilla 75.

VENDO CAMIONES DE UNA, tres y cuatro toneladas en perfecto estado. Dolores N.o 937. 23—M.

AUTO TURISMO, SIETE ASIENtos, magneto Bosch, perfecto estado, vendo barato, facilidades pago. Santo Domingo 2697.

AUTO FIAT CINCO ASIENTOS EN perfecto estado vendo $ 3,500. Neumáticos nuevos. Washington 1384. 23—M.

VEA NUESTRAS OPORTUNIDAdes más recientes: Buick Sport 1924, Cadillac turismo con Westinghouse, Lincoln turismo, precios bajísimos. Exposición de automóviles. Escobar y Ebell. Nuevo local. Delicias 1751. 30-M.

NO ANDA A PIE, DESDE $ 3,000 podemos ofrecerle automóviles turismo en perfecto orden de marcha. Facilidades. Exposición de Automóviles. Escobar y Ebell. Nuevo local. Delicias 1751. 30-M.

VISITE NUESTRA MAGNIFICA exhibición de coches nuevos y usados, automóviles garantidos por un tercio de su valor. Facilidades. Exposición de Automóviles. Escobar y Ebell. Nuevo local. Delicias 1751. 30-M.

HUDSON VENDO OCASION, ACEPto pago Ford partida. Delicias 2538.

VENDO AUTO EUROPEO 2 MIL pesos. Avenida Matta 905.

4.—Animales. (Compra y venta)

SE VENDE UN CABALLO TIRO sólo garantido. Santa Isabel 0188. 22-M

CABALLOS DE TIRO MUY BUENA clase vendo una partida. Sazié 2970. 21—M.

$ 35. HERMOSOS GATITOS PLOmos, finísimos. San Eugenio 220, próximo Irarrázaval.

COMPRO CHILOTE MANSO. SANto Domingo 3898.

5.—Alhajas, joyas, monedas, etc (Compra y venta)

¡NOVIOS! ARGOLLAS DE ORO DE 14 y 18 k., desde $ 30 par, ofrece la Relojería Sportman. San Diego 780. J-20

7.—Aves, huevos y pájaros. (Compra y venta)

PAVOS BRONCEADOS DE 4 A 8 meses ofrece Criadero Villa Edith. La Cisterna, casilla 2. M-21

¡¡CANARIOS CANTORES AMARIllos!!, crías, vendemos. Maestranza 480.

8.—Avisos varios

VIDRIERIA IRIS.—FABRICA DE Marcos finos para diplomas, cuadros, retratos, etc. Especialidad en cuadros finos artísticos, apropiados para regalo. San Pablo 1352. J-7

LA GERMANO CHILENA PROporciona el mejor seguro de vida. Mayo-22

CONCESION PARA SERVICIO eléctrico.— Guillermo Stevens solicita del Supremo Gobierno el reemplazo de su actual concesión para explotar el servicio de distribución eléctrica en Yungay, por otra otorgada en conformidad al Decreto-ley N.o 252.— El Director de Servicios Eléctricos. M-21

DENTISTA MECANICA, NECESITO San Diego 165. M—23

ALFOMBRAS LIMPIO, LAVO. LA Vacum Cleaner. Dieciocho 85 B.

CHACAREROS, CON TRACTORES se les ofrece hacerles los trabajos de rotura, rastrear y sembrar tierras. M. Pradenas, Av. Pedro de Valdivia, N.o 3,000. Correo N.o 10. 24M

10.—Casas, departamentos y piezas amobladas. (Ofrecidas y buscadas)

SEÑORAS: ARRIENDO PIEZAS amobladas, balcón calle. San Francisco 454. 21M

DEPARTAMENTO AMOBLADO ofrezco con o sin pensión a matrimonio o persona de situación. Dormitorio y salón muy bien amoblado. Buen piano. Servicio de primera en casa extranjera. Mucho sol y preciosa vista. Delicias 497. Lado Cerro. 25-M

CABALLERO OFREZCO PIEZA bien amoblada, puerta independiente. Unión Americana 658. M—23

PIEZA AMOBLADA SIN PENSION en casa muy limpia necesito. Ofrezco referencias. Casilla 1111.

CHALET AMOBLADO, ARRIENDAse. Argomedo 38, inmediato Vicuña Mackenna. 22—M

NECESITO PIEZA AMOBLADA A la calle. Casilla 5092.

SEÑORAS, SEÑORITAS EMPLEAdas: cómodas piezas amobladas.— Alonso Ovalle 1244, centralísimo. 23—M.

11.—Casas, departamentos y piezas sin muebles. (Ofrecidas y buscadas)

Casas

¿QUIERE UD. ARRENDAR SU casa? ¿Quiere Ud. tomar en arriendo alguna? Diríjase a Hudson y Silva, (Sucesores de Guzmán, Silva y Cía.) Huérfanos 1243, Casilla 200 y será atendido inmediatamente. M-24

ARRIENDASE BAJOS EXTENSOS, parquet, Dieciocho 257. M—21

220 ALTOS RECIEN REFACCIONAdos arriéndase. Chacabuco 31. 22M

VENDO, HIPOTECO, ARRIENDO casa renta. Delicias 3922. 23—M.

ARRIENDO CASAS SAZIE 2498 Y 2504. Verlas 2 a 5. M—22

CASITA INTERIOR ARRIENDASE. Grajales 2524.

NECESITO ARRENDAR CASA DE 4 ó 5 piezas fuera dependencias para fines de mes, indicar precio y barrio a D. S. C., casilla 81-D., sin agentes. 21—M

ARRIENDO CASAS DOS Y TRES piezas, patio, servicio, Porvenir 658. 21M

$ 280 ARRIENDO CASAS NATAniel 183. Verlas 2 a 6. 21-M

ARRIENDASE BAJOS. MANUEL Rodríguez 26, elegantes, recién refaccionados. Parquets, 10 departamentos, fuera anexos. 21—M

ARRIENDASE ALTOS, DOMEYKO 1847, Llaves, almacén esquina Vergara. Tratar: Cueto 759. Canon 300 pesos. 22—M

ARRIENDASE BONITOS ALTOS perfectamente aseados, 6 piezas parquet, hall y galería, dependencias $ 600. Dieciocho 563. 22-M

ARRIENDA CASA FRANCESA piezas amobladas, pensión, caballeros, matrimonios extranjeros. Santo Domingo 1283. 22-M

COCHRANE 533, DOS PATIOS nueve piezas y dependencias. 21—M.

SE ARIENAN CASAS ESPACIOSAS y recién refaccionadas en bajos en Santa Rosa. Tratar al 264. Administración. M—22

$ 600 ARRIENDO CASA ALTOS, Providencia 829. 1.o Junio. Sotomayor 725. M—21

$ 250, CASA 5 PIEZAS, 4 DEPENdencias, baño y jardines, se arrienda en Franklin 1468. 21—M

CASA NECESITO 5 O 6 PIEZAS, con patio o sitio muy asoleado. Indicar situación y canon. W. James Rowe, casilla 81-D. 21-M

$ 140 CHALECITOS REFACCIONAdos. Chacabuco 85. 22-M

$ 130 y $ 150 ARRIENDASE CASAS con toda comodidad. Franklin 550. 21M

$ 380 ARRIENDASE CHALET EN Los Leones. Constanza 241. 22—M.

SE ARRIENDA COMODA Y ESPAciosa casa habitación en Avenida República N.o 591. Tratar, Oficina Savoy Hotel. 21—M.

ARRIENDASE CASA MUY COMODA Libertad 80 A. 21M

ARRIENDO ALTOS DE SANTO Domingo 1582. 21—M.

ARRIENDO CASAS, 3, 4 PIEZAS. Gálvez 198. 21—M

250 ARRIENDASE COMODA CASA altos. San Diego 843. M-21

$ 150 ARRIENDO REGIA CASA altos, seis piezas y serivcios, hermosa galería. Libertad 1320. Casa 28. M-21

OJO: $ 200 ARRIENDO CASA REcién refaccionada, 5 piezas grandes. Toesca 3001. 21—M.

ARRIENDO CASA PARA ALMAcén. Bascuñán 1298. 22—M.

$ 800 ARRIENDO CASA MANUEL Montt 1466. Providencia. 22—M.

$ 120, 135, 190 ARRIENDASE CAsitas flamantes, muy lindas en la Cité más elegante de Santiago, Avenida J. M. Infante 1436 (Providencia). Se toma autobús Salvador y se baja en Lautaro, quedando a dos cuadras de la propiedad; con 20 centavos se está en el centro. Aproveche la baratura antes que se ocupen. M—31

ARRIENDO ALTOS INDEPENDIENtes, calle, $ 150. Olivares 1347. 22-M.

NECESITO CASITA ASEADA, CENtral. Guzmán, Correo 15. 22-M.

ARRIENDASE CASITA THOMPSON 3545. Tratar: Santa Rosa 1469.

$ 330 ARRIENDASE CASA CENtral, moderna, seis piezas, hall, toilette y servicio, General Mackenna 1536. Verla de 10 a 12 y de 2 a 5. Tratar: Serrano 51. 22-M.

$ 230 ARRIENDA CASA SEIS PIEzas, hall, subterráneo, tres cuadras camión Santa Rosa-Carmen, por Sargento Aldea. Eduardo Matte 1730.

$ 400 ARRIENDO ESPLENDIDO, extenso chalet, 1,000 metros terreno, salida dos calles, Ñuñoa. Avenida Tocornal 333, entre Encalada y Fernández Concha. 22-M.

$ 170 ARRIENDO CASA HIGIENIca, para verla: Washington 1863, góndola Maestranza.

340 SE ARRIENDA BONITOS ALtos, siete piezas fuera de servicio. Maestranza 94. Verle únicamente de 2 a 5 P. M. 23-M.

SE ARRIENDA CASA QUINTA. Tratar: Franklin 861. M-24

CASITA 3 PIEZAS NECESITO arrendar, máximum $ 80. L. G. Casilla 262.

ARRIENDASE ESPLENDIDA CASA, Sotomayor 551, entre Catedral y Santo Domingo. Tratar: Cumming 732. M-22

$ 500 HUERFANOS, ALTOS CENtrales, refacciónnados, siete habitaciones. Tratar: Compañía 1541.

$ 230 SANTA VICTORIA, 210, arriendo casita cuatro piezas, servicios, visitarla tarde, tratar, altos. 23M

$ 400 COMODOS ALTOS 10 PIEZAS fuera servicios, Catedral 3105. 22M

IRARRAZABAL 232 ARRIENDASE casas higiénicas 4 piezas, patio, servicios, recién pintadas, empapeladas, entrega inmediata o resérvanse para 1.o, $ 155. 23M

$ 300 MIRAFLORES 144 ARRIENdase departamento bajos independientes. Tratar, exclusivamente altos. 23—M

$ 1,100 MENSUALES ARRIENDO lujosa casa residencia, gran hall, dos salones, escritorio, comedores, seis dormitorios con sus salas de toilettes instaladas, dos patios, cómodas dependencias, etc. Verla de 2 a 4 P. M., República 124. 23—M.

$ 80 ARRIENDO CASITA TRES piezas, higiénica, con luz eléctrica, Lord Cochrane 1425. 22—M.

$ 370 ARRIENDANSE ALTOS grandes. Verlos 2 a 4. Gálvez 283. 23—M.

$ 420 COMODA CASA BAJOS. TOESca 2522. 22-M.

NECESITO CASA CON PATIO EStablecer despacho barrio, Independencia, San Diego o alrededores. — Rosario 655.

$ 170 ARRIENDO CASAS CINCO piezas, luz eléctrica en cité San Ignacio 870, frente Escuela Militar.

TENEMOS NUMEROSAS CASAS para arrendar en todos los barrios de la ciudad. Oficina "Todo", Huérfanos 1059, 2.o piso, departamento 23. 20—M.

$ 400 ARRENDAMOS CHALET quinta, media cuadra Providencia, 9 piezas, amplias elegantes dependencias. Oficina "Todo", Huérfanos 1059, piso 2.o, departamento 23. 20—M.

$ 800 ARRENDAMOS AVENIDA España, diez piezas, dependencias. Oficina "Todo", Huérfanos 1059. 20—M.

$ 200 ARRIENDASE CASA. ANDES 2348. 21—M.

$ 300 ARRIENDASE AMPLIOS altos seis piezas fuera de servicio y azotea. Lira 1186. 22—M.

Departamentos

SE ARRIENDA UN DEPARTAMENto para negocio. Castro 591. M-21

ESPLENDIDO DEPARTAMENTO o piezas sin muebles ni pensión, arriendo. Delicias 938. 21-M

ARRIENDO DEPARTAMENTOS nuevos, higiénicos. Cochrane 545. 22-M

ARRIENDASE DEPARTAMENTO. Serrano 475. 22-M.

ARRIENDO DEPARTAMENTO 4 piezas, casa-quinta. Santos Dumont 760.

DEPARTAMENTO 2 ó 3 PIEZAS, arriéndase. Manuel Rodríguez 778. 23—M

ARRIENDO DEPARTAMENTO ALtos seis piezas, con dependencias. — Serrano 341. 23M

$ 250 ARRIENDO DEPARTAMENTO independiente, adecuado para profesional, Santo Domingo esquina Ciaras. Tratar: Sto. Domingo 689.

SE ARRIENDA UN DEPARTAMENto de siete piezas, Diez de Julio 1345.

$ 65 DEPARTAMENTO DOS PIEzas, luz eléctrica, arriendo personas sin niños.. Carmen 933. 22-M.

ARRIENDO DEPARTAMENTO seis piezas, luz eléctrica. Aldunate 1145.

ARRIENDO DEPARTAMENTO INdependiente. Marina Gaete 765.

Piezas

DEPARTAMENTO CUATRO PIEzas, cocina, luz eléctrica. Roble 570, cerca San Pablo. 21—M.

PIEZA O DEPARTAMENTO arriendo caballero sólo. Providencia 973. 21-M

ARRIENDO A PERSONA HONORAble pieza central. Santo Domingo 953. 22-M

ARRIENDO PIEZA A LA CALLE Rancagua 166. Tratar 10—11. M—23

CASA RESPETO ARRIENDO TRES piezas personas sin niños. Sotomayor 725. M—21

ARRIENDO PIEZA. SAN ANTONIO 265. 21—M.

ARRIENDO PIEZA A LA CALLE. Romero 2393 esquina Bulnes. 22-M.

ARRIENDO PIEZA A JOVEN SOlo. Manuel Montt 2460, casa 4.

Cuerpo de Bomberos

2.a COMPAÑIA DE BOMBEROS, Esmeralda. Cítase a la Compañía a ejercicio, para el Viernes 21 del presente a las 10 de la mañana. Uniforme de parada. Reunión: el cuartel. — El Ayudante.

12.a Cía. DE BOMBEROS "CHILE Excelsior".—De orden superior, cito a la compañía a academia y ejercicio para el Domingo 23 del presente, a las 8.30 A. M. Punto de reunión: el cuartel. Uniforme de trabajo. Se recomienda la asistencia.—El ayudante.

10.a Cía. DE BOMBEROS "BOMBA España".—De orden superior cito a la compañía a repartición de premios, para el Domingo 23 del presente, a las 9.45 A. M., en el cuartel. Uniforme de parada.—El secretario.

12.—Compra y venta de casas y sitios

COMPRO PROPIEDAD CENTRALIsima prefiero Alameda para profesional. Hasta $ 300,000 al contado. Exijo orden exclusiva. Bandera 78, oficina 26.—Gómez. 27—Mayo

COMPRO CASA DE DIECIOCHO hasta Serrano, no más de 4 cuadras de Alameda, pago hasta $ 100,000 al contado. Exijo orden exclusiva. Bandera 78.—Oficina 26.—Gómez. 27—Mayo.

COMPRO CASITA, VALOR HASTA 14,000; pago contado. Libertad 10. 21—M.

CASITA $ 8,000 VENDO DAVILA Larraín 1660. Tratar, San Alfonso 177. 25—M.

$ 35,000 PERMUTO CHACRITA EN Limache por auto, otra parte precio dinero y $ 14,000. Falicidades de pago. San Isidro 571. 22-M

RENTA: 25,800. PRECIO: 200,000.— Tasación caja m|m. 250,000, Vendo linda propiedad moderna recién construída, compuesta de nueve chalecitos. Situación: Tratar: dueño: Vicuña Mackenna 1333, 1 1|2 cuadra pasado Matta. Facilidades pago. 21M

COMPRAMOS CASA BARRIO EStación, desde Blanco Alameda, contado, $ 65,000, Oficina "Todo", Huérfanos 1059, piso 2o. M-22

COMPRAMOS CASA BARRIO REcoleta, alrededor 40,000 pesos al contado. Oficina "Todo", Huérfanos 1059, ascensor. M-22

COMPRAMOS CASA LISTA PARA habitarla, no importa sea antigua, pagamos $ 125,000 contado. Oficina "Todo", Huérfanos 1059, piso 2.o M-22

COMPRAMOS CASA HABITACION dando contado 10,000 a 15,000 pesos. Oficina "Todo", Huérfanos 1059, piso 2.o. departamento 23. 22-M

$ 18 000 VENDO LINDO SITIO COmercial, frente 3 calles. Maestranza 1881. 21-M

VENDO CHALET TODA COMODIdad, construcción primera clase, carros puerta. Purísima 315. 22-M

VENDO SITIO EN WASHINGTON 10 por 26 varas $ 3,000. Santa Elena 1648. 23—M.

18,000 CASA VENDO. ROSARIO 715. 22—M.

VENDO SITIO DOS PIEZAS CErrado sin gravamen. Rogelio Ugarte 1512, cinco mil quinientos pesos. Tratar: Serrano 730. M—21

COMPRO PROPIEDAD O SITIO central, alrededor 35,000 y 10,000 pesos respectivamente. Diríjanse carta: Schloeizer. Miraflores 144. M—21

VENDO CASA SIN AGENTES, EN San Isidro 445, a los empleados públicos o particulares. M-21

OCASION SAN PABLO 4525 VENDO casita con toda comodidad, carros y góndolas a la puerta, 12,500 pesos. Facilidades de pago. Eyzaguirre 1036. 21—M.

VENDO, HIPOTECA, ARRIENDO casa renta. Delicias 3922. 23—M.

EN TALAGANTE, VENDESE CASIta cuatro piezas, patio y árboles, todo servicio, saneada. Tratar: con Lucas Pacheco y en Santiago, Ruiz Tagle 347. 23M

$ 10,000, $ 20,000, 30,000, 40,000 listos para primeras hipotecas. Oficina Jaramillo Arteaga. Bandera 236. 29M

COMPRO OCASION SITIO, PREfiero Mujica, Eucaliptus, alrededores. Casilla 2533. 23—M

VENDESE QUINTA EN ÑUÑOA A una cuadra de Irarrázaval en calle Pedro Lucio Cuadra con buenos edificios de servicio. Precio: $ 20 m|c. Diríjase de 3 a 5. Sotomayor 566.

VENDESE CASA QUINTA DE UN piso en buen estado. Verla y tratar de 3 a 5. Sotomayor 566.

¡¡SITIOS INDEPENDENCIA NEgrete!! mensualidades vendemos. Maestranza 480.

CASAS FACHADA ESTUCO PIEdra, recién construídas, con todas comodidades, véndese con grandes facilidades pago. Tratar: Santa Rosa 1469.

$ 16,000. VENDO CASA DOS PISOS para industria, garage o bodega.— Aldunate 1177.

$ 180. SITIO DE 3,000 Mt. EN Irarrazaval, para industrias, o jardín. Serrano 327.

SE VENDE CASA CENTRAL, COmoda, para familia, calle Serrano. Tratar: Compañía 1065. Oficina 6, de 11 a 12 M. 23—M

VENDO SITIOS AL ALCANCE De más pequeño recurso, y grandes extensiones para quintas residenciales, y de recreos; muy especialmente para los extranjeros que son amantes de éstas, en la Población de Batuco, donde se pueden obtener con algo insignificante. Quedan sitios desde 20 centavos el metro hasta de un peso veinticinco, y desde 142 metros a 1,200 metros cuadrados. Según la extensión que se tome son las facilidades que se dan. La escritura se da inmediatamente para incribirlo. Dista de Santiago por ferrocarril 25 minutos, en auto particular 20 y en góndolas para el servicio 35 minutos. El terreno es completamente plano y de cultivo, con espesor de 3 mtos de agua abundante a 4 m. de profundidad y muy buenas para la bebida. — Próximamente canal para riego y cable eléctrico en todo el frente de la población. Dista de la puerta de la estación 80 metros. Más pormenores en Bandera 552, y en el 345, oficina 2

SITIOS DE 10 METROS POR 20, 25, 30, 35 y 40 metros de fondo se venden en calle del Carmen entre Ñuble y Placer, Santiago Concha y San Rafael, desde 18 a 27 pesos. Al contado hay 10 o|o de descuento. Facilidades y escritura inmediatamente para inscribir. Más datos en Bandera 552, y en Carmen 1820, desde 9 a 11 y de 3 a 5.

VENDO GRUPO CASITAS Y ALmacén, que producen 10 o|o de 142 mil 800 pesos, en 118 mil. Tratar: Bandera 552, con Eduardo Tassó.

17,000 VENDO CASA DE DOS PISOS Arauco 667.

POBLACION SANTA ROSA. — SItuada en Santa Rosa esquina de Mercedes Mira en el barrio de más comercio y donde están instaladas todas las grandes industriales; se venden sitios de todas dimensiones con grandes facilidades de pago, sin ningún interés. Estos terrenos no tienen gravamen hipotecario y con el pago de la primera cuota, se hace entrega de los sitios. Los autobuses San Francisco "La Legua", llegan al lado de estos terrenos. Planos y demás datos los da su propietario, Mario Gandarillas en la Chacra "La Legua", todos los días de 2 a 6 de la tarde y los Domingos y festivos en la misma Población, de 2 a 6.

$ 45,000 CASA MODERNA RECIEN terminada, 10 piezas, hall, baño, gas, electricidad, estuco piedra. Santa Victoria 158. Sitio al fondo. Facilidades pago.

20,000 VENDO UNA CASA 6 PIEzas galpón, y arboleda, 16 x 48, metros comuna Yungay, Mendoza 480, tratar: Andes 2787.

65,000 VENDO DOS CASAS, UNA con esquina, y otra con cinco piezas, hall, cocina y baño, pintado al óleo, y decorado, fachada estucada, imitación, de piedra, Andes esquina Libertad. Tratar: Andes 2787. 23M

22,000 VENDO UNA CASA TRES piezas, 44 x 44, metros, esquina, parrón y frutales, comuna Yungay, Mendoza 488. Tratar: Andes 2787. 23M

TERRENOS PROLONGACION Avenida General Velásquez, Avenida de 60 metros ancho, entre calles Chorrillos y Antofagasta, cinco cuadras góndolas Pila, calle Exposición, casi frente Vega Municipal. Estamos realizando 200 lotes terrenos gruesos, facilidad alcantarillado, prolongación agua potable, luz eléctrica y fuerza. Terrenos a propósito empleados ferrocarriles, empleados en general, obreros, industriales y personas que deseen vivir cerca Estación Central. Sitios 10 por 30 o frente que desee, pagaderos en cinco años, parte sin intereses. Sitios valores 3,200 a 5,800, págase contado lo que se desee, resto cuotas 50 pesos mensuales. Puede usted vivir gratuitamente sin pagar arriendo. Todo pago es economía. Atención especial en la misma Población Sábados, tarde, todo el Domingo y días fiestas. Mayores datos, Huérfanos 1059, oficina, oficina 2.— Cornelio Aravena y Manuel Valenzuela. 22—M.

GRAN POBLACION CELLONA, empleados, rentistas, obreros.—Avenida Recoleta, hay tres cuadras góndolas, cinco de carros, pronto habrá góndolas puerta. Principiamos la venta de sitios, agua corriente y potable, valores desde 2,650, entréguese inmediatamente con 50 pesos al contado y 50 mensuales sin intereses. En la población oficina Recoleta 2557., dará detalles, mostrará sitios y oficina central, Huérfanos N.o 1059. Oficina 2 atenderá clientes hasta las siete Sábados, de 2 a 5.—Cornelio 2.o Aravena, Manuel Valenzuela. 22—M.

12,000 VENDO OCASION CASITA cerca carros, facilidades.—Z., Correo Central. 23—M.

$ 55,000, OCASION CHALET, EN Ñuñoa a una cuadra tranvías, tres pisos, 870 mts., doce piezas vestíbulo, bonito jardín quinta, parrón, árboles frutales, dependencias, Hudson y Silva. Huérfanos 1243.

$ 45 000. SANTA ROSA PASADO Av. Matta, casa moderna un piso, 7 piezas, hall, dependencias, dos patios, deuda $ 15 000 Caja Hipotecaria. Huérfanos 1243.

$ 60,000, PRECIO UNICO. CASA moderna, dos pisos dependientes, barrio tranquilo, a 6 cuadras Plaza de Armas, todo confort, 4 dormitorios, dos baños, terraza, hall, salón, comedor, dependencias. Huérfanos 1243.

$ 230,000, EXTENSA RESIDENCIA en Vergara cerca Alameda, 1.70 mts., de un piso, en muy buen estado, 12 amplias habitaciones y dependencias, 2 baños, gran patio, parrón, conservatorio de plantas, jardín. Facilidades de pago, Hudson y Silva. Huérfanos 1243.

SAN FRANCISCO ANTES DE 10 de Julio, frente a dos calles 1875 metros, con edificios antiguos, dando buena renta. Deuda $ 40,000. Precio $ 100,000. Huérfanos 1243.

$ 110,000 OCASION, PROPIEDAD de renta, produciendo el 16 o|o en esquina muy comercial de Avenida 10 de Julio, de gran porvenir, compuesta de varias casas y almacenes que pagan puntualmente. Deuda Caja Hipotecaria. Hudson y Silva. Huérfanos 1243.

$ 150,000, SAZIE A UNA CUADRA Alameda, cuatro casas de renta, en edificio de dos pisos, cada una 7 piezas y dependencias, patio, hall, produce $ 17,000. Huérfanos 1243.

$ 35 METRO SITIO EN LORD COchrane a un paso de tranvías, 2 mil metros. Huérfanos 1243.

$ 35,000 AVENIDA INGLATERRA, esquina inmediata Av. Independencia, dos pisos, dos casas, almacén, garage, jardín. Hudson y Silva. Huérfanos 1243.

$ 42,000 RECOLETA, CASA ESQUIna 15 x 24 mts., 7 piezas dependencias, 2 patios, luz eléctrica. Huérfanos 1243.

$ 26,3000 UNION, A VEINTE MEtros de Recoleta, esquina 12 x 24 mats., salón, comedor, cuatro dormitorios, dependencias, dos patios, luz eléctrica. Huérfanos 1243.

$ 21,400, UNION, 14 x 26 MTS., SAlón, comedor, cuatro dormitorios, dependencias, dos patios. Hudson y Silva. Huérfanos 1243.

$ 2.,000, AVENIDA GENERAL Bustamante, inmediato a calle Santa Isabel y a una cuadra de Avenida Vicuña Mckenna, vendo casa cinco piezas y dependencias. Federico A. Reyes. Huérfanos 1433.

$ 10,500 UNION LITERARIA A media cuadra de Manuel Montt y de autobuses, vendo casa cuatro piezas, techo de fierro. Mide 17x28 metros. Federico A. Reyes. Huérfanos 1433.

$ 14 METRO CALLE SANTA ELEna, próximo a Avenida Matta vendo sitio 33.60x62.30. Federico A. Reyes. Huérfanos 1433.

$ 58,000 VENDO EXTENSISIMA Casa calle Cochrane con numerosas habitaciones servicios, próxima Diez de Julio. Oportunidad, Bandera 78, Oficina 26. Gómez. 25M.

$ 68,000 VENDO RESIDENCIAL modernísima fachada estucada barrio Providencia. 8 habitaciones y servicios, dos hall, dos patios, glorita, gallineros, etc., gran ocasión. Bandera 78. Oficina 26. — Gómez. 25M

$ 68,000 VENDO ESPLENDIDO chalet, construcción sólida y elegante, con 8 habitaciones y servicios, garage, barrio Providencia. — Debe 20,000 pesos facilidades para el pago, Bandera 78. Oficina 26. — Gómez. 25M

$ 65,000 VENDO BARRIO BASCUñán. Gran casa de un solo piso. — Bandera 78. — Oficina 26. Gómez. 25M

$ 84,000 VENDO REGIO CHALET de construcción muy sólida y elegante, esquina frente tres calles, cerca ,5,000 metros, garage, casita chofer, id. jardinero, parrón, árboles frutales, gallineros, glorietas, pilita de agua, flores, agua potable, agua corriente, instalación de radio, góndolas misma puerta. Verdadera ganga. Bandera 78. — Oficina 26. Gómez. 25M.

$ 90,000 VENDO DOS CASAS INDEpendientes, y garage, con casita para chofer, calle San Ignacio, próxima Blanco. Bandera 78. Oficina 26. Gómez. 25M

$ 100,000 VENDO TRES CASAS Independientes, cada una edificio de 2 pisos de construcción sólida y en perfecto estado, centralísimas a 3 cuadras de Alameda, contigua Lira. —Gran oportunidad. Bandera 78. — Oficina 26. — Gómez. 25M

$ 135.000 VENDO CUATRO CASAS independientes cada una calle General Mackenna muy buena renta. — Ocasión. — Bandera 78. Oficina 26. Gómez. 25M

$ 140,000 VENDO ESQUINA SAN Diego, situación comercialísima edificio de un piso antiguo, en regular estado. Se compone de almacenes y casitas. Bandera 78. — Oficina 26.— Gómez. 26M.

$ 300,000 VENDO ALAMEDA MUY buena situación. Gran residencia de construcción sólida y elegante. Gran deuda y gran facilidad para el pago. Se recibe en parte de pago una propiedad de valor de $ 100,000. — Bandera 78. — Oficina 26. — Gómez. 25M

$ 360,000 VENDO SAN DIEGO Gran propiedad con frente dos calles. Situación comercial. Facilidades para el pago. — Bandera 78. — Oficina 26 — Gómez. M25

$ 400,000 VENDO EN CALLE Agustinas, gran residencia con renta próximo Teatinos, construcción muy sólida y elegante, gran deuda, y enorme facilidades para pagarla. — Gran oportunidad, Bandera 78. —Oficina 26. — Gómez. 25M

PERMUTO PROPIEDAD EN SANtiago, por casa en Viña del Mar o Valparaíso, de preferencia en camino plano. — Bandera 78. — Oficina 26. —Gómez. — Santiago. 25M

$ 54,000 DOMINICA, A DOS CUAdras Cerro San Cristóbal, gran casa construcción sólida, diez grandes piezas fuera de servicios, tres patios y huerto frutal. Se dan facilidades pago. Puente 558, de 4 a 6 P. M. M-22

$ 46,000 BARRIO BELLAVISTA, casa moderna, a tres cuadras Plaza Italia, seis piezas y cuatro de servicios, y patio. Construcción de ladrillos y concreto armado. Puente 558, de 4 a 6 P. M. M-22

VENDO SITIOS PAGADEROS CINco años plazo, luz, agua, cerca servicio de góndolas, entrega inmediata. Verlos el Domingo 23 de Mayo, de 8 a 11 A. M., término del recorrido góndolas San Francisco, Comuna San Miguel. 22—M.

13.—Compra y venta de negocios

SALON 2 BILLARES VENDO POR no poder atender. San Alfonso 59. Tratar: 10 ed Julio 34. M—21

14 AÑOS ESTABLECIDO, BARRIO populoso, vendo almacen. Tratar: Gálvez 903. 21—M

VENDO PELUQUERIA. CASTRO N.o 596 M—83

VENDO CABARET RESTURANT con buena clientela doy a prueba venta mensual, $ 8,000. San Pablo 2412. 21M

OCASION. VENDO PASTELERIA. Cigarrería, fábrica de helados, a la entrada de Quinta Normal. Catedral 3335. M—23

CARNICERIA BUENA INSTALAción y buena venta véndese barato por enfermedad del dueño. Tratar: Libertad esquina Romero.

NEGOCIO ACREDITADO, UTILIdades comprobadas, compro contado hasta veinte mil pesos. Casilla 334. 21—M

OCASION VENDO SALON DE BIllares con 5 billares, cafetería y refrescos, gran galpón de zinc, todo en 5 mil pesos. Eyzaguirre 1036.

VENDO LIBRERIA CON DEREcho llave. San Diego 162. 23—M.

CIGARRERIA VENDO. BRASIL 292. M-21

VENDESE UNA CARNICERIA DE ocasión, con venta $ 200. Libertad 1011. M-21

POR VIAJE A EUROPA VENDO gran verdulería muy acreditada con depósito de licores. Ventas mensuales de 6 mil pesos para arriba. Hoy en mercaderías e instalaciones más de 4 mil pesos. Lo vendo en 3,400 pesos. Los interesados es suficiente enviar su dirección. Correo 2. J. R. 21—M.

VENDO RESTAURANT. TRATAR: Sama 1168. 22—M.

POR ENCONTRARME ENFERMA y no poder atender el negocio vendo bar. Lord Cochrane 549. 21-M.

POR VIAJE VENDO ACREDITADO Mercado, buena clientela, poco capital. Delicias 3502. 21—M

FRUTERIA MUY BUENA SITUAción, se vende. Brasil 710. 21M

VENDO CIGARRERIA PORTAL Granello, Kiosko 2. 21M

VENDO NEGOCIO DE ABA
tes por no poder atender
cias 3491.

VENDO OCASION HOTEL,
Casa de cena, barrio latino
Santiago. Mucha clientela.
al caballero que vino con
pasar por ésta, le conviene
pendencia 367.

VENDO UNA COCINERIA
ausentarme de Santiago,
Montt 2839.

SE VENDE UN HOTEL EN
situación. San Pablo 2033,
bajo. Brasil.

VENDO PENSION CON AN
garrería, buena situación,
urgente, San Pablo 2320.

VENDO RESTAURANT POR
ner otro negocio. San Diego

NEGOCIO MENESTRA Y
de pan, poco capital arriendo
to. Sólo en pan venta de
diario. Vendo por ausentarme
Santiago. Tocornal 1698.

PELUQUERIA VENDO OCAS
San Pablo 1683. Peluquería

VENDO NEGOCIO POCO CAPI
Sama 1144.

VENDO NEGOCIO ABARRO
poco capital, muy buena insta
Padura 499.

ALMACEN VENDO POCO
tal, arriendo gratis. Ramírez

VENDO ALMACEN LINDA
ción, venta comprobada,
1499 esquina Pedro Lagos.

ANTIGUO ALMACEN ABARRO
vendo. Datos: Bascuñán 399.

VENDO PENSION, DERECHO
sionistas. Buena casa habita
$ 800 entrada mensual.
2823.

SE VENDE LA ANTIGUA
sión Los Inmortales. Arriendo
sos. Avenida Matta 875.

POR VIAJE VENDO ALMA
abarrotes. excelente situación
mercial, al contado. Avenida
dor 148, Valparaíso.

VENDO CABARET, CASA
cualquier precio. San Pablo

VENDO PELUQUERIA,
clientela. Bulnes 775.

15.—Compras y ven varias

COMPRO LANA Y COLCH
usados. Coquimbo 1030, casa
6. Atiendo a Domicilio.

SE VENDEN UTILES DE CAR
cería, Copiapó 1320.

LANA PARA TEJER, MUY
na clase, se vende. Lira 473.

SE VENDE COCINA GAS
tada. Sta Rosa 634.

250 SACOS USADOS VENDO.
Delicias 3129.

CENIZA SODA, CARBONATO
tasio, acetato calcio, talco
do, sulfato magnesia vende T. A.
Seminario 634, casilla 2659.

TRES TINAJONES GRANDES
da vende T. A. B., Seminario
Casill a2659.

COCINA GRANDE PARA
sión, casi regalada, vendo. So
vor 833.

BLADDERS, PARA FOOT-BA
realizo una partida. Estado

MATRONA, COMPRO SILLA
curación, Castro 640.

SE VENDE UN CUELLO DE
un coche-cuna y una máquina
codo. San Isidro 702.

REVOLVER DEL SIETE, COM
Cueto 1002.

CARBON Y LEÑA ENSACADA
pra Avenida Matta 1468.

REGALO ROMANITA 123
importada. San Diego 956.

COMERCIANTES, CARBON DE
pino, tenemos 1,000 sacos a
jo precio. Lord Cochrane 571.

VENDO ROMANA DE MIL
valor $ 600. Jofré 320.

DOS TACHOS COBRE, GRAN
antiguos, vendo. Matta 739.

SACOS CEBADEROS, CARBO
ros y paperos, vendo 800.
2112.

MANIQUIES ULTIMOS MODE
rebajados de precio vendo.
Rosas 1869.

PLUMEROS Y UTILES ASEO,
quelme 401.

VENDO PARTIDA CHICHARRO
nes, sin aprensar 0.80 centavos
Molina 483.

VENDO LOTES SACOS VACIOS
boneros, leñeros y paperos.
1280.

COMPRO DE OCASION
para camión de dos caballos.
vez 1280.

VENDO ESCOPETA 2 CAÑ
del 12, belga 300 pesos. San
cisco 575.

GRANZAS PURO TRIGO,
sos saco. Maestranza 912.

COMPRO SILLON DENTAL,
te, de viaje. General Bus
86-B.

16.—Dentistas

DENTADURAS ARTIFICIALES
do sistema. Composturas.
tas gratuitas. Facilidades pago.
ra 803.

17.—Escuelas de chofer

ESCUELA PRACTICA CHAU
feurs mecánicos; cursos
varias marcas, diurnos, noctur
Vicuña Mackenna 456, Arriendo

18.—Extravíos y hallaz gos

GRATIFICACION SE DARA
chofer de arriendo que ayer
6 de la tarde estuvo detenido
momento en Santo Domingo
na Bandera, si da noticias
quedó un tarro lleno que
có en su auto equivocadamente
rigirse a Bandera 615.

19.—Empleados para comercio y oficinas. (Pedidos y ofrecidos)

SEÑORITAS Y JOVENES COMIsionistas necesito para trabajo fácil, muy buena comisión. Pueden tener de ganancia diariamente más de cuarenta pesos. Dirigirse: Merced 864, Galería Colonial, departamento 35. 22-A.

EMPLEADA PARA CIGARRERIA necesito. Matucana 770. 21—M.

SEÑORITA SEPA ESCRIBIR A máquina y trabajo oficina necesítase. Presentarse de 12 a 12 1\|2, o de 1 1\|2 a 2 P. M. Calle Nueva York 11. 22-M

JOVEN ACTIVO PARA VENDEdor de plaza, sin pretensiones, necesítase. San Diego 172.

CORREDOR VENDEDOR SERIO. Garantías comerciales. Aceptaría buenos corretajes. Casilla 5081. 22—M

SEÑORITA PARA CIGARRERIA necesito, sueldo $ 120. Tratar: Plaza Argentina 18, de 2 1\|2 a 8 1\|2.

SEÑORITA PARA ATENDER CIgarrería necesito. Tratar hoy. Moneda 1068.

300 MENSUALES MINIMO GANArá caballero o señorita, de buena presencia y fácil palabra, contratando avisos luminosos, modernos, de gran aceptación comercial. No es necesaria experiencia. Pagamos 25 por ciento comisión. Merced 882, oficina 8, de 10 a 12.

JOVEN ACTIVO COBRANZA, COrretajes, necesito, sueldo 300, más 10 por ciento, exijo $ 1,500. Informes: Central A. L. M.

JOVEN ACTUALMENTE OCUPADO de vendedor de conservas, se ofrece para el comercio. Excelentes recomendaciones. Dirigirse a E. G., Nataniel 1278. 23—M.

¡JOVENES ACTIVOS! NECESITANse para vender producto conocidísimo, de fácil venta, que deja el 40 por ciento. Fianza, diez pesos. Estado 15. 25-M.

SEÑORITA COMPETENTE ESCRItura a máquina y redacción necesítase. Asociación Contadores, Sábado a las 3. San Antonio 361. 21—M.

20.—Frutos varios. (Compra y venta)

UVA. ABRIO VENTA. LO ARCAYA Camino Vitacura. Las Condes. 21—M

21. — Haciendas, fundos, chacras y terrenos. (Compra-venta y arrendamientos)

NECESITAMOS ARRENDAR FUNdo, zona central, hasta Curicó, canon: 20 a 30 mil pesos. M. I. Nueva de Matte 180. M-30

FUNDOS Y CHACRAS REGADOS, vendo o permuto con grandes facilidades. Jirón. Galería Alessandri 239. M-21

TOMO EN ARRIENDO VIÑA DE 10 a 15 cuadras, entre Santiago y San Fernando. Dirigirse a Andrés Arenas, Linderos. 23—M

VENDO O PERMUTO MAGNIFICO fundo rulo, 360 cuadras planas, parte regada, ricos suelos, puertas Santiago. Tasación Caja $ $300,000. Sazié 2496. M-24

22.—Hoteles y pensiones

PENSION FORNOS, PIEZAS PAra pasajeros, desde 3 pesos. San Diego 117. 30-M.

CASA RESIDENCIAL DE ANTOnio Ferrando, Estado 75. Regios departamentos, salita, baños privados, para honorables matrimonios o caballeros. Excelente comida, estilo familiar. Precios módicos. English spoken. 21—M

PIEZA, PENSION. SANTO DOMINgo 1426. 29—M.

ARRIENDO CON PENSION ESpléndidas piezas amobladas. Catedral 2679. M-25

DELICIAS 975, PIEZAS AMOBLAdas pensión, caballeros honorables. 25M

ARRIENDASE PIEZAS CON PENsión. San Francisco 367. M-24

MONJITAS 466. PIEZAS AMOBLAdas con pensión para matrimonios. 21-M

PIEZAS, PENSION OFRECE. NAtaniel 178. 21—M.

ARRIENDANSE PIEZAS PENSION. Rosas 1340. M-22

HOTEL LATINO, SE DA PENSION española. San Diego 496. M-23

ARRIENDO PIEZAS CON PENsión. San Francisco 323. 22-M.

PIEZA CALLE CON PENSION, Prat 187. 22M

PIEZA, BUENA PENSION, MESES días, San Francisco 170. 22M

LINDAS PIEZAS, PENSION. —San Martín 509. Esquina Catedral. 23M

ARRIENDO PIEZA, DEPARTAMENto con pensión, casa honorable. Rosas 1685. 21-M

SE ARRIENDAN DEPARTAMENtos a la calle, con pensión. Rancagua 60. 22—M

SE ARRIENDA UNA PIEZA CON o sin pensión a persona sola. Matucana 52. 21—M

ARRIENDO PIEZA PENSION. PERsonas honorables. Castro 357. 22—M

DOS JOVENES EXTRANJEROS necesitan dos piezas amobladas con pensión, radio central, preferible casa familia. Precio módico. Casilla 96. 21—M.

PENSION CON PIEZA. GENERAL Mackenna 1711. M—24

SAN MARTIN 766, PIEZAS CON espléndida pensión, 110, mesa 70. 23-M.

PIEZA CON PENSION, PARA DOS personas, sin muebles. Huérfanos 1901. 23—M

PIEZA CON PENSION, SEÑORA honorable ofrece familia distinguida. Av. Rosario 639. 22—M

MATRIMONIO HONORABLE Arrienda piezas o departamento con pensión, luz eléctrica y baño. Rosas 2853. 24M

SAN FRANCISCO 154. PIEZA MAtrimonio, pensión.

ARRIENDO PIEZA CON PENSION, Herrera 442. 22—M

EXCELENTE PENSION PIEZA amueblada. San Antonio 812.

PIEZAS CON PENSION ARRIENdo. Tarapacá 1019, al llegar Prat.

DIAS, MESES, PENSION, PIEZAS amobladas. San Diego 110. M-23

Fábrica de Calzado Ferrer Pons y Cía.

ARTURO PRAT 1285

Necesita Maestra competente para la Sección Aparado.

¡PIEZA ARRENDAMOS SEÑORAS! pensión, Maestranza 480.

DEPARTAMENTO PIEZA CALLE pensión, Nataniel 180.

$ 350 ELEGANTE PIEZA BALCOnes con pensión, matrimonio honorable. Alonso Ovalle 1244.

PIEZAS DEDPARTAMENTO PENsión personas honorables. Santa Rosa 328. 23—M.

UNA O DOS PIEZAS COMPLETAmente independientes con o sin pensión arriendo en casa de familia.—Huérfanos N.o 3045. 30—M.

PIEZAS CON O SIN PENSION.—Chiloé 1167.

AHUMADA 129. RESIDENCIA CENtralísima, piezas disponibles a pasajeros, personas de provincia, meses o días. Comida muy sana. Buena atención. Precios bajos.

EN ELEGANTE RESIDENCIA arriéndase lindas piezas con muy buena pensión, baño, precios módicos. Santa Isabel 53 a un paso Vicuña Makenna. 22—M.

23.—Instalaciones y accesorios para negocios. (Compra y venta)

VENDO MOSTRADOR LINGUE para bar de 1.a. Matucana 978. M-23

DE OCASION SE VENDE UNA EStantería y dos mesones. Verla, Merced 864, oficina 34. 21-M.

VENDO ESTANTERIA, VIDRIERA, carbonera, balanzas, vinagre 0.40 litro, escaleras, chuicos, sacos vacíos, Matta 1165. 21-M

VENDO ARMAZON, MOSTRADOR, vidrieras y cortina con derecho al local. San Diego N.o 1830. M-21

VENDO MOSTRADOR, ESTANTEría y vidriera. Tratar de 7 a 1 P. M. Catedral 4299. 21-M

ESTANTERIAS PARA TODA CLASE de negocio, ejecuto rápidamente. —Ordenes: San Diego 27. 25M

VENDO MOSTRADOR Y VIDRIERA tendida 4 metros. $ 250. Avenida Matta 616. 21-M

SE VENDEN UTILES DE CARNIcería. Copiapó 1320. 22—M.

SE VENDEN 2 MESONES ARRImo, caoba antigua. Gálvez N.o 755.

SE VENDE UN MOSTRADOR, DOS vidrieras. San Diego 225. 22-M.

VENDO VIDRIERAS, MOLINILLO, balanza, depósitos espíritu y parafina. San Francisco 330.

VARIOS MOSTRADORES Y VArias decoraciones teatro, vendo ocasión. Cochrane 528. 9 a 10 A. M. 22—M

VENDO DOS LINDAS VIDRIERAS paradas, sin uso para negocio elegante, 1 metro 20 de frente por 1.60 de fondo. Gálvez 591.

24.—Instrucción y educación. (Colegios, Academias y profesores)

INSTITUTO MERCANTIL. PLAZA Armas, Merced 882. Fundado 1904. El primero Chile según estadística oficial. Enseñanza correspondencia Chile, extranjero. Distinguidos profesores pedagogos. Peritos, Contadores, Agrónomos, Sub-Ingenieros, Taquígrafos. Diplomas legalizados. M-22

ENSEÑANZA COMERCIAL. "INSTItuto Pinochet Le Brun". Huérfanos 1657. Junio 14

CURSOS RAPIDOS, DIURNOS, NOCturnos, de comercio.—Secciones independientes: jóvenes, señoritas.—Cursos individuales: Contabilidad, Taquigrafía, Idiomas. Cursos por correspondencia. Escritura máquina, diez pesos. Excelente profesorado. Diplomas legalizados. Instituto de Contabilidad. Santo Domingo 831. J-11

NUEVOS CURSOS BREVES DE aritmética práctica, contabilidad general, redacción mercantil, taquigrafía, inglés dactilografía y legislación comercial; comenzarán funcionar 22 presente últimas horas tarde; bajo dirección y responsabilidad profesor Gmo. Silva Santiago. Enseñanza seria y práctica, cargo selecto profesorado. Módico honorario, pagadero parcialidades. diplomas competencia. Prospecto y lista profesores, casilla 7515. Matrícula: Delicias 340, cerca maestranza, 10-12 y 4-7.30. 22—M

3 MENSUALES ENSEÑANZA EScritura máquina. Ricardo Santa Cruz 757. 23—M

ACADEMIA DE CORTE Y CONFECción. Puente 562. Con todo entusiasmo continúan las inscripciones para titularse. Clases mañana y tarde. Córtase moldes sobre medida, confecciónase trajes y sombreros. —Mme. Briant. 23-M

PROFESORA EN CURICO DESEA permutar con una de Santiago. Dirigirse: M. Z. Yungay 826. Curicó. M-21

LICENCIADOS: MEMORIAS IMprime, precios bajos. Imprenta El Esfuerzo, Eyzaguirre 1118. 24—M

PREPARASE HUMANIDADES, preparatorias. Molina 118. 21—M

NUEVOS CURSOS RAPIDOS: Contabilidad, taquigrafía, idiomas, dactilografía. Matrícula abierta. Instituto Comercial, Agustinas 1060.

$ 5 MENSUALES ENSEÑANZA rápida, correcta, escritura a máquina. Independencia 318.

25.—Instrumentos musicales, afines y accesorios. (Compra-venta y composturas)

DISCOS: TODAS LAS SEMANAS recibimos novedades. San Pablo 2215. Mayo-20

VICTROLAS, GRAMOFONOS, COMposturas económicas, repuestos legítimos. San Pablo 2215. Mayo-20

PIANO IBACK VENDESE. TARApacá 812. M—21

VENDO DE OCASION BUEN VIOlín, 150 pesos. Rosas 1920, casa 10. M—21

VICTROLA COMPRO DE OCASION, de primera calidad, Teatinos 86. 21M

VICTROLA VICTOR TIPO 9 BARAtísima, con discos seleccionados. Carreras 415. 21—M.

VENDO PIANO ELECTRICO SAlón, jacarandá antiguo, alfombrado centro, varios muebles. Huérfanos 2494.

POR VIAJE REGALO BUEN PIAno alemán, $ 1,000. Chacabuco 569. 23—M

PIANO CLAVIJERO BRONCE, MOderno, vendo, San Isidro 127.

PIANO ALEMAN, 3 PEDALES, buena calidad, vendo, Santo Domingo 592.

PIANO: PIANO ALEMAN DE CONcierto, clavijero de bronce, vendo, verdadera ocasión. Bandera 231, de 10 a 12.

SE ARRIENDA PIANO, INSTITUción social, por meses. Gálvez 108.

PIANO VENDO DE OCASION cualquier precio. Martínez Rozas 2682.

PIANO ALEMAN FLAMANTE realizo. Verlo tratar Domingo, San Francisco 371.

RICA VICTROLA CON DISCOS vendo muy barato. Molina 546. 23—M

VENDO PIANO SCHIEDMAYER Y coche guagua. Carmen 115. 22—M.

26.—Libros, periódicos y estampillas. (Compra y venta)

RECIBO LIBROS A CONSIGNAción. San Diego 162. 21—M

27.—Farmacia y Medicina

SIFILIS, GONORREA, CONSULTAS gratuitas, 1 a 6. Nocturna, 8.30 a 10. Clínica doctor Cifuentes. Santo Domingo 1953. M-24

ENFERMOS, PERSONAS AGOTAdas física, mentalmente, nerviosas, neurasténicas, cansancio cerebral, anemia, raquitismo, impotencia, insomnios. El mejor tónico Cerebrol. Base: fierro, fósforo. M-24

¡¡GRATIS!! ENFERMOS SOLICIten folleto sobre el maravilloso Té Araucano. (La mejor y más sabia combinación científica de yerbas medicinales). Cura radicalmente estómago, estitiquez, riñones, reumatismo, vejiga e intestinos. Casilla 5052. Julio 18

28.—Materiales de construcción. (Compra y venta

VENDO LADRILLOS, MURALLA Y fiscal, arena y ripio. Ahumada 175 Casilla 1774. 21M

FIERRO FUNDIDO 0.20 KILO COMpro. San Diego 1245. 23—M

PUERTAS CORTINAS 2.80, 2.40, 1 por 4 metros alto, vendo barato.—San Pablo 2946. 21—M.

PROPIETARIOS DE SITIOS: Edificámosle chalet pagando su valor doce años plazo. Planos y presupuestos gratis. Oficina General de Construcciones, Bandera 441. 21-M.

SE VENDEN PUERTAS USADAS, 2.30x0.80 m. Avda. Matta 654. 22—M

SE VENDEN TEJAS Y VIGAS USAdas, barata. Rosales N.o 350. — Custodio Hernández. 22—M

PUERTAS, VENTANAS, MAMPAras, galerías. Precios sin competencia "La Norteamericana", San Pablo 1884. 9-J

$ 19 EL CIENTO REALIZO LADRIllo composición vereda, verlos. Franklin 550. 23M.

EXCUSADOS INGLESES COMPLEtos $ 94 realizamos. Chacabuco 31. 23—M.

FIERRO NEGRO ACANALADO 7 pesos 30 la plancha. Delicias 1134. 22—M.

VENDO PUERTAS DOS HOJAS y tablas piso. Monjitas 753.

29.—Máquinas, motores, afines y accesorios. (Compra-venta y composturas)

CORREA BALATA DE 2 A 12 PULgadas, correa de cuero, de 2 a 4 pulgadas, realizo. Castro 78. M-21

VENDO UNA PRENSA HIDRAULIca de palanca, planas y dibujo para hacer baldosas y tierras de colores, San Francisco número 1630. M-21

VENDO TORNO PARALELO, UN metro, completamente nuevo. San Francisco 964. 21—M

VENDO TUPI BARATO. SAN Francisco 964. 21—M.

MAQUINA SINGER BOBINA FLAmante vendo baratísima. Nataniel 1179. 21-M

CENTRIFUGAS, ROMANAS, EXcusados completos, vende barato. Bulnes 216.

OCASION VENDO MAQUINA SINger, siete gabetas. Ecuador 3566. 22-M.

PUERTAS, MAMPARAS, VENDE Maestranza 912.

30.—Muebles. (Compra-venta y composturas)

COMPRO MUEBLES, CATRES COLchones viejos, ropa caballero, pago bien. Delicias 3367. M 24

MUEBLES: OFRECEMOS, CUALquier estilo, precios muy ventajosos. Entrega inmediata, grandes facilidades de pago. Consulte nuestras condiciones. Fábrica Sociedad Nacional de Muebles y Maderas. Copiapó 1060. Entre Prat y San Diego. M-30

MUEBLERIA "LA MODERNA". — Compro y vendo toda clase de muebles. Compro menajes de casa. San Diego 872. 4—Junio.

MUEBLES DORMITORIOS, COMEdores, salones, escritorios, variedad estilos y especialidad en coloniales. Precios bajísimos. Grandes facilidades de pago con entrega inmediata. Especialidad sillas desde 100 pesos docena. Venga consultarse. Fábrica Nacional de Muebles. Serrano 398. Junio 14

COMPRAMOS MUEBLES, CATRES y colchones usados, vamos a domicilio. Castro 528. 12—J

MUEBLES, ADORNOS Y UTILES de casa, se venden por motivo de viaje. General Urriola 650. 22-M

VENDO MEDIO AMOBLADO MEdallón antiguo; juego dormitorio, 3 cuerpos. Nueva André Bello 737. M—21

SE VENDE DE GRAN OCASION juego dormitorio de dos cuerpos y una victrola nueva. San Diego 735. M—21

VENDESE COCHE GUAGUA, CUna bronce, cocina gas, máquina coser de pie y varios muebles usados. Cochrane 376. 21—M.

POR AUSENTARME VENDO LINdo juego comedor y escritorio, camas de lana de vicuña, sin uso, y un despachito. Maestranza 279. M—21

AMOBLADO SALON FORRO SEDA 9 piezas, $ 300. Dormitorio, $ 890. comedores: $ 650. Fábrica San Diego 957. 21-M

COMPRO SILLON DENTAL CON bomba. Tratar, Avenida Providencia 1360. 21—M.

Aluminium-Kitt

Soldadura de aluminio, fácilmente aplicable en casa para compostura rápida y duradera de baterías de cocina de aluminio, hierro enlozado, hojalata, etc.; radiadores, etc. Tubos con sus instrucciones de uso en los almacenes y mercaderías.

Por mayor:

BLANCO 977 - TELEFONO 4942 - CASILLA 68

VALPARAISO

$ 200 REGALO APARADOR GRANde, tallado, estilo antiguo, vitrinas. Andes 2472. M-21

BILLAR SE VENDE DE OCASION, en Milán N.o 221. 21—M

OCASION, VENDO AMOBLADO COmedor Renacimiento. Perfecto estado. San Luis 1310 (Independencia). 23—M

ESPEJO CRISTAL GRANDE NUEvo para modista con marco oro 1 m., 1.20 m., se vende por viaje, 350. Huérfana 1480, casa A.

DORMITORIO (SIN PEINADOR) casi nuevo se vende por viaje, 600. Huérfanos 1480, casa A.

AMOBLADO DORMITORIO, ESTILO japonés, ropero tres cuerpos, espejos biselados. Ocasión $ 850. Bilbao 55. 23-M.

VENDO TODA CLASE MUEBLES. Maipú 326.

VENDESE MUEBLES SALON, COmedor y varias plantas. Purísima 249. Interior 2. 23—M

AMOBLADO COMEDOR ESTILO INglés, véndese ocasión. Arturo Prat 1365.

SE VENDE AMOBLADO DORMITOrio, verlo en la mañana. Copiapó 375. 23—M

COCHE, ANDADOR, CATRE-CUNA vendo. Santo Domingo 3316. 22—M

MUEBLES, PLANTAS EN MACEteros, véndese por ausentarse. Carreras 342. 22—M

OCASION: 2 PEINADORES, 2 CAtres fierro, 2 sommiers, 2 veladores, 1 ropero luna 75x125. Precio único: $ 500. Colón 1875. M-22

CATRE BRONCE OPACO. TINA baño enlozada, sillas y mesa comedor roble americano véndese. Gálvez 216. 22—M.

VENDO SOFA, DOS SILLONES ANtiguos de pergamoid. Av. Hipódromo 1250.

VENDO MUEBLES DORMITORIO completo ocasión $ 790; comedor moderno con mesa 2.50 metros, 12 sillas $ 1,200. Diez de Julio 1218.

ALFOMBRAS LIMPIA, LAVA LA Higiénica, Maestranza 918.

31. — Notificaciones comerciales

HABIENDO COMPRADO A DON Isidro Gajardo una carnicería en Alonso Ovalle N.o 1121, no respondemos por ninguna cuenta pendiente pasado tres días.— Rivera y Villaseca. M-21

MANUEL BERMEDO AVISA AL comercio que ha trasladado su tienda a San Bernardo. Calle Eyzaguirre N.o 404. 21—M

AVISO AL COMERCIO: CON ESTA fecha compré la bodega de Frutos del País, instalada en San Pablo N.o 2446; no respondo por cuenta alguna pasado tres días. — M. Pizarro. 22—M

HABIENDOSE EXTRAVIADO LA libreta Vista N.o 22551, de Pascuala Donoso, de la Caja de Ahorros de Santiago, Sucesión Bellavista, queda nula por haberse dado aviso a dicha oficina. 23M

33. — Oficinas, locales y y garages. (Pedidos y ofrecidos)

$ 450 MAGNIFICO Y AMPLIO LOcal especial para industria, bodega, etc. Hacerse contrato. Chacabuco 31. 22M

SE ARRIENDA DESDE EL 1.o DE Julio local para almacén, Avenida Independencia 420, espléndida situación. Datos 414. M-23

380 ARRIENDO BODEGA CON CAsa habitación para cualquier industria. Ñuble 750, 146. 21M

GALPON PARA INDUSTRIA SE arrienda. Sotomayor 172. M—24

NECESITO LOCAL PARA GONDOlas, con habitaciones. Casilla 1459. 22—M

AMPLIO LOCAL, CON GALPON para bodega de frutos del país, necesito. Datos, dar a Aldunate 1650. 21—M

LOCAL ESPACIOSO, GARAGE, INdustria, $ 400, arrendamos. Verlo: Catedral 3024. 21—M

ARRIENDO LOCAL CON HABITAciones. Cochrane 541.

$ 500 GRANDES ALMACENES CAda uno con dos cortinas de fierro y tres piezas habitación, patio, cocina, corredor y pieza de baño conveniente para cualquier negocio en Avenida de mucho movimiento. Avenida Matta entre A. Prat y San Diego 1028-40. 22-M.

ARRIENDASE KIOSCO SITUACION comercialísima. Tratar: Esperanza 575.

SE ARRIENDA LOCAL PARA ALmacén y se venden estanterías y mostrador. San Francisco 498. 23—M

$ 350. LOCAL CON CASA, MEJOR situación de Irarrázaval. Serrano 327.

CURSOS COMERCIALES RAPIDOS

Contabilidad, Matemáticas. Castellano, Redacción, Inglés, Francés, Dactilografía. Cursos rápidos y completos de Contadores Comerciales y Generales. Clases especiales a domicilio. Cursos nocturnos económicos.

EDIFICIO DIAZ, 5.º PISO

Oficinas 50 y 52.—Nueva York 80.

Instituto Técnico Comercial de Chile

C. S. CORONA T.

Director

M-23

ARRIENDASE LOCAL ESPLENDIda situación, Irarrázaval 17, esquina V. Mackenna. Tratar en la Vidriería París. M-23

ARRIENDO ALMACEN CON SUBterráneo piezas habitación. Moneda 915.

LOCAL 280 M2. CERCA ESTACION central, ofrece. Casilla 4593. 22-M.

ARRIENDO BOXES. GALVEZ 1280.

34.—Operarios para fábricas, talleres, etc. (Pedidos y ofrecidos)

Tipógrafos

PRENSISTA MARGINADOR MAquina de cilindro necesita Imprenta Bardi. Diez de Julio 721. 22—M.

Carpinteros y mueblistas

NECESITO CARPINTERO MUEblista para mueblería. Bandera 435. 21—M.

CARPINTEROS MUEBLISTAS y de banco se necesitan. Román Díaz 53. 21—M.

SE NECESITA UNO O DOS CARpinteros carroceros. Ejército 724.

CARPINTEROS DE BANCO NECEsito. Dardignac 285. 22M

BUENOS CARPINTEROS DE BANco necesito. Maestranza de Pirque. 22-M.

MUEBLISTAS NECESITA, DELIcias 1639. 24—M.

Sastres, modistas y costureras

COSTURERAS COMPETENTES Para fábrica ropa blanca necesítanse.—Delicias 2358. 21M

SE NECESITAN VESTONERAS DE confección y costureras para trajecitos y abriguitos de niños. "La Gran Vía". San Pablo 1011. 21-M

SE NECESITAN BUENAS AYUdantas para la moda. Bellavista 529. 21—M

COSTURERAS PROLIJAS EN MOdas, necesito. Merced 814. 21—M

BUENOS OPERARIOS PARA obra grande de sastrería necesito. Tratar de 2 a 7 en Compañía 1429. M-21

NECESITO AYUDANTA DE MOdista. Almirante Barroso 23-B. 21—M

COSTURERA NECESITO, COMPEtente en trajes para señoritas, para trabajar por semanas o meses en casa particular, bien recomendada. — Dieciocho 481. 21-M

NECESITO COSTURERA EN MOdas. Inglaterra 1192. 23-M

VESTONERAS Y CHALEQUERAS para ropa hecha se necesitan. A. Prat 1130. 23—M

VESTONERAS PARA CONFECCION con muestra necesitamos. La Moderna. Puente 737. 22—M

COSTURERAS COMPETENTES EN abrigos señora. Santo Domingo 1017. 23-M.

COSTURERA DE ROPA BLANCA, fina, se necesita. Unión Americana 408. 23—M.

COSTURERA PARA ROPA BLANca se necesita. Casa Moletto, Catedral 2202. 22—M.

COSTURERA MODAS RECOMENdada necesítase. República 57. Tratar 2 a 4.

NECESITO AYUDANTA MODA. LIra 823. 22—M.

Zapateros

OPERARIOS EN ESTAQUILLADO necesitamos para Llay-Llay. Andes 2826. M-21

FABRICA DE CALZADO NECESIta dos buenas caladoras a máquina. Independencia 335. 22-M.

ZAPATERO COMPOSTURERO. San Francisco 1201.

FABRICA CALZADO NECESITA descarnadora, perforadora. Chacabuco 554. 22-M.

CUATRO COMPOSTUREROS ZApateros necesito. Brasil 31. 21—M.

Oficios varios

PELETERAS, MAQUINISTAS, COStureras, clavadoras y aprendizas, necesita La Peletería "Blanco Encalada", Delicias esquina Dieciocho. 27-M

OFICIALES LAPICEROS, COMPEtente, necesito. Moneda 926.

MAESTRO TORNERO DE MADEra, para trabajo al día o a trato, necesítase. Vicuña Mackenna 591. 23—M

CONFITERO QUE HAGA BUENAS calugas necesito luego. San Diego 172. 22—M

SE NECESITAN EMBOBINADOres competentes. Dardignac 165.

TAPICERO NECESITO, GARAGE Danés, Av. Irarrázaval 1515.

HOJALATEROS Y GASFITER, Y oficiales adelantados. Agustinas 2416.

VULCANIZADOR NECESITO. INdependencia 2055.

PANADEROS NECESITA PANADEría Francesa Recoleta 544.

PANADEROS NECESITO, DOMINIca 302.

BARNIZADOR NECESITO, TEMprano. Castro 475.

OPERARIAS PARA LABORATORIO necesítanse. Presentarse, Huérfanos 1334. 20M

ALBAÑIL ALCANTARILLERO NEcesito Maipú 847.

ELECTRICISTA EMBOBINADOR que entienda automóviles, necesito.—Bandera 875.

NECESITO BARNIZADOR. SANTO Domingo 3679.

APRENDICES PANADEROS. LA Espiga. Castro 150. 23-M.

MAESTRO GASFITER NECESITO. San Alfonso 31.

35.—Oficios y servicios diversos. (Ofrecidos y buscados)

Chauffeurs

CHAUFFEUR CASADO, ELLA COcinera, recomendados, necesito. Moneda 1836. 21—M

ENFERMEDADES DE OJOS

CLINICA PRIVADA

Dr. AMENABAR O.

Empleados y obreros: 8.30—9.30.

21 DE MAYO 578

N\|O.

CHOFER JOVEN ESPAÑOL OFREcese. Escribir, casilla 5072. 22—M.

CHAUFFEUR CON CARNET PARA toda marca de primera clase. Mozo comedor de primera clase. Muchacho para aseo y mandados necesito; ambos con muy buenos informes. Catedral 2395. 24—M

CHAUFFEUR PARTICULAR. NEcesito, San Diego 206.

Peluqueros

NECESITO PELUQUERO PARA SÁbado, San Diego 550. 22M

PELUQUERO NECESITO DE FIRme. Exposición 256. 21—M.

NECESITO PELUQUERO CON HErramientas. Peluquería Porteña. Independencia 131.

NECESITO PELUQUERO, AVDA. Matta 380.

PELUQUERO COMPETENTE PAra Viernes y Sábado necesito. Castro 596.

PELUQUERO NECESITO CON HErramientas, Mapocho N.o 2129.

NECESITO PELUQUERO, VIERnes, Sábados. Alameda 3874.

PELUQUERO VIERNES, SABADO San Diego 807.

NECESITO PELUQUERO COMPEtente. San Diego 1383.

NECESITO PELUQUERO, BUENA utilidad. Matta 1392.

Cocineras

COCINERA JOVEN NECESITO CAtedral 1078. M—21

EMPLEADA PARA COCINA Y Ayudar quehaceres de casa necesítase. M. Infante 97. Providencia. Exígese recomendaciones. Tratar: de 10 a 12. 21-M

NECESITO BUENA COCINERA, buen sueldo. Carmen 60. 21M

BUENA COCINERA LLEVAR FUNdo y niña, costuras blancas, necesito. Av. La Paz 534. 21-M

COCINERA RECOMENDADA NECEsita matrimonio solo. Rancagua N.o 0369 (chalet). 21M

EMPLEADA COCINA PARA DOS personas, necesito. Echaurren 48. 21-M

NECESITO COCINERA PARA REStaurant. Delicias 3408. 22—M

COCINERA NECESITA MATRIMOnio solo. Avenida Matta 421. 22—M

COCINERA COMPETENTE RECOmendada, buen sueldo necesito. Merced 258. 21-M

COCINERA NECESITO, PAGO bien. Rosas 2222. 23-M

COCINERA JOVEN PARA TODO servicio necesítase. Lira 68. 21—M.

COCINERA NECESITO. SANTA Rosa 311. 21—M

COCINERA PARA DOS PERSONAS necesito; buen sueldo. Seminario N.o 519, por Santa Isabel M—21

NECESITO MAESTRA COCINA Y ayudanta, Mercado Municipal. Sección Cocina. 21—M

NECESITASE COCINERA PARA matrimonio solo. Dieciocho 491. 22—M.

NECESITO AYUDANTA COCINA.—San Alfonso 7. 21—M.

AYUDANTA DE COCINA NECESIto, Serrano 79.

COCINERA NECESITASE, POCA familia. San Isidro 72. 24-M.

AYUDANTA DE COCINA COMPEtente necesito. Restaurant Petit Salón. San Antonio 376.

COCINERAS, NIÑAS DE MANO, tengo buenas ocupaciones en casas particulares. San Pablo 1685, casa 1.

BUENA COCINERA CON RECOmendación, necesítase. Huérfanos 2820.

COCINERA NECESITO. TRATAR: Santa Victoria 385-A. 23—M

NECESITO AYUDANTA COCINA Y niño. Pensión Sport, Andrés Bello 712. 23—M

NECESITO AYUDANTA COCINA, sueldo $ 50. Eleuterio Ramírez 889.

MADRE COCINERA, HIJA DE NIñera, necesito. San Diego 206.

COCINERA NECESITA. GRAJAles 2524.

COCINERAS DE PIEZAS, COMEdor, mozos ocupa diariamente "La Veloz". García Reyes 25. Delicias 842, sucursal.

NECESITO COCINERA PARA POca familia. Delicias 2456.

COCINERA NECESITO; BUEN sueldo. Moneda 1554. 23—M.

NECESITO URGENTE HOY 10 cocineras. Oficina Empleos República 22. 21—M.

EMPLEADA PARA LA COCINA SE necesita. Carmen 429. 23—M.

Lavanderas

VENDO LAVANDERIA, MUCHA clientela, buena casa habitación. — Arturo Prat 725. 21—M

PAÑERAS Y APLANCHADORAS de doblez, que sepan algo de fino, necesito urgente. Merced 475. 21—M

ANTIGUA LAVANDERIA FRANcesa, Echaurren 118. Necesito lavanderas y aplanchadoras camisas. 23—M

Mozos

MOZO COMPETENTE CON LAS mejores recomendaciones se necesita. Huérfanos N.o 975. M—21

Niños

MUCHACHO RECOMENDADO. — Unión Americana 636. 21—M.

NIÑO DE 14 AÑOS PARA MANdados y aseo necesito. Moneda 827. 22—M

NIÑO APRENDIZ NECESITO. NAtaniel 958.

MUCHACHO REPARTIDOR COinformes, necesito. San Ignacio 22 De 8 a 10.

Oficios y servicios varios

EMPLEADA DE MANO SE NECESIta. Mosqueto 564. 21-M

AGENCIA EMPLEOS LA LANCAgüina, necesita y ofrece buenas empleadas de provincias. Escribir Peyla 143, Rancagua. 23—M

EXTRANJERO CASADO SIN FAmilia, viticultor y vinicultor mucha práctica ofrécese administración. Buenos informes. Siglo XX 215.

EMPLEADA COMPETENTE PARA comedor, con recomendaciones, se necesita, buen sueldo. Villavicencio 315. 21—M

NECESITO PIANISTA Y CANTANtes competentes, Restaurant Las Higueras. Pastor Ovalle 402.— 21M

MATRIMONIO SOLO FORMAL Con buenas recomendaciones se necesita para el trabajo de un criadero de aves. Exposición N.o 10. 24M

SE OFRECE JOVEN CORTADOR DE carne con carnet y recomendaciones. Arica 3852. 23M

MATRIMONIO SOLO CON BUENAS recomendaciones necesito para trabajo criadero de aves. Exposición 10. 25—M.

EMPLEADA PARA PENSION NEcesito. Matucana 770. 21—M.

NIÑERA NECESITO, BUEN SUELdo, buenas recomendaciones. Ejército 307. 23—M

NIÑA PARA CUIDAR DOS NIÑOS buen sueldo, Seminario 519, por Santa Isabel. 22—M

PICADOR DE LEÑA NECESITO. Santa Rosa 460.

NECESITO EMPLEADA PARA SUplir un mes. Santo Domingo 3898. 23-M.

EMPLEADA MUY COMPETENTE en sastrería y camisería se necesita. San Diego 2030.

NECESITO EMPLEADA JOVEN Y una cocinera. Juárez 899. 22-M.

NECESITO MAESTRO CHANCHEro urgente. Matta 1451.

NIÑERA Y COCINERA NECESITO. García Reyes 779. 23-M.

PLANCHADORAS, TINTORERIA competentes necesito, buen sueldo. Independencia 937. 23-M.

SEÑORA NECESITA EMPLEADA, poco servicio, buen sueldo. Maipú 326.

EMPLEADA PARA PIEZAS, QUE sepa escribir, se necesita. Tratar: 2 a 4. Dieciocho 191.

SE NECESITA COCINERO O COCInera muy competente. Restaurant Tokio. San Antonio 31. 22—M

SE NECESITA EMPLEADA EN casa extranjera. Puente 637. 23—M

TRABAJADORES PARA POTRErillos, se necesitan, torneros, caldereros con certificado competencia; para Tocopilla, oficina Coya Norte, se necesitan carpinteros con herramientas. Tratar: Amunátegui 545, señal bandera azul. Salida Santiago, Jueves 27.

JOVENCITA CUIDAR GUAGUA ganará buen sueldo. [illegible] Victoria 360.

NECESITO EMPLEADA AYUDE servicio casa. Cochrane 528.

EMPLEADA PARA COMEDOR Con recomendaciones necesita Hotel Biarritz, Chacabuco 14. 22M

¡¡COCINERAS!! SUPLENTES, puertas afuera, adentro, todo servicio, buenos sueldos, buenas casas, niñas comedor, mozos particulares, recomendados, acudan. Arturo Prat 16.

SE NECESITA TOCADORA DE ARpa y guitarra. Fermín Vivaceta N.o 62. 23—M.

EMPLEADA TODO SERVICIO NEcesito. Echaurren 41. 22—M.

NIÑERA CON RECOMENDACIOnes se necesita. Catedral 2430.

AGENCIA DE EMPLEOS, LIBERtad 13, necesito cocineras con recomendación.

NIÑERA RECOMENDADA PARA niñito de un año, necesito. Sueldo sesenta pesos. Molina 282.

NECESITO PORTERO. HOTEL ROyal. Con recomendación.

PARA FIESTAS SOCIALES, BOMboneras finas. Bascuñán 457. 22-M.

SEÑORA PARA QUEHACERES DE casa necesito. Diez de Julio 768.

NIÑA O CHIQUILLA PARA GUAgua necesito. San Pablo 2666. 22—M.

EMPLEADA DECENTE AYUDE dueña casa necesítase. Padre Mariano 184.

EMPLEADA DE COMEDOR, SE NEcesita. Santo Domingo 1307.

NECESITO SEÑORA SEPA HACER picarones. Diez de Julio 1271.

NIÑA PARA LAS PIEZAS, CON recomendaciones necesito. Avenida España 442. 23-M

EMPLEADA COCINA Y OTRA servicio, pago 80 pesos mensuales, recomendaciones. Av. Matta 1560.

EMPLEADA PARA EL SERVICIO de casa con recomendaciones. Santo Domingo 953. 22-M

NECESITO TOCADOR DE PIANO. También de batería con sus útiles. Calle Salas 268. Bar La Rosa. 22-M

EMPLEADA JOVEN Y ASEADA para el comedor necesito. Sueldo, 50 pesos. A. Bello 651. 22—M.

EMPLEADA DE LA MANO NECEsita matrimonio solo, Capuchinos N.o 660. M—21

CUIDADORA NIÑOS BIEN RECOmendada necesito. República 498 esquina Toesca. M—21

ME OFREZCO COMO MAYORDOmo o cuidador de propiedad, con muy buenos informes. Dirección: Agustinas 1148, Oficina N.o 10. M—21

EMPLEADA PIEZAS, BUENAS REcomendaciones, necesita Hotel Bidart. Delicias 1039. 21—M

NECESITO AYUDANTE CORTADOR competente. Carnicería, Dávila 615. 22—M

OFRECESE BUENA DUEÑA CASA, ocupación decente. Casilla 879. 22-M

NECESITO EMPLEADA ARTURO Prat 1168. 21-M

NECESITASE NIÑA CUIDAR GUAgua San Francisco 948. 24-M

NIÑA DE PIEZAS RECOMENDADA necesito para pensión particular 50 pesos y gratificación. San Antonio 214. 21—M.

MAYORDOMA COMPETENTE PAra lavandería, necesita. Compañía 1688. M-21

NIÑA PARA SERVICIO DOS PERsonas, buen sueldo. Necesito, San Pablo 2215. 21-M

NIÑA PARA AYUDAR QUEHACEres casa poca familia. Maestranza 131. 22—M.

NIÑERA RECOMENDADA NECESItase. Rancagua N.o 0369 (Chalet)

NIÑERA COMPETENTE Y BUENOS informes, sueldo $ 70. Ejército 215.

EMPLEADA TODO SERVICIO, REgular edad, aseada necesítase. San Isidro 72. 21—M.

36.—Pensión en familia

FAMILIA OFRECE PIEZAS CALLE interior pensión. Maestranza 154. 22—M

SE ARRIENDA PIEZAS CON PENsión casa familia. Cochrane 1111.

CATEDRAL 2429, OFRECE PIEZA interior. Pensión. 22M.

FAMILIA ARRIENDA PIEZA PENsión Serrano 211. 21—M

FAMILIA OFRECE PIEZAS PENsión a matrimonio solo. San Pablo 2696. 22-M

REGIA PENSION FAMILIAR, PIEzas. Rosas 1355.

FAMILIA ARRIENDA BUENA Pieza, balcón, calle, otra interior con pensión. San Antonio 40. 23M

38.—Préstamos e hipotecas

PERSONA CON $ 1,000, PARA UN buen negocio. Santa Isabel 322.

$ 100,000, COLOCO EN HIPOTEcas. Serrano Compañía 2581. 23—M

$ 5,000 NECESITO SEGUNDA HIpoteca, pago 18 por ciento. Anabalón, Galería Alessandri 12-A.

40.—Profesionales

ZURCIDOS INVISIBLES: NOTAble zurcidor japonés. Especialista único. Especialidad en viraduras. Transformaciones perfectas. San Diego 228. Teléfono 667. No confundirlo. Se evitará molestias. Señal: letrero luminoso. 30

ZURCIDOS INVISIBLES. MARIA Orrego. Maestranza 661. M-24

CONDOR 1158, CASA ANTIGUA, única especialidad zurcidos invisibles. Jersey, viraduras, hechuras. — Transformaciones. Junio 14

DIVORCIOS, NULIDADES DE MAtrimonios, posesiones efectivas, quiebras, convenios comerciales, cobranzas de cheques, letras, juicios criminales y toda tramitación legal atiende diariamente el abogado Jaramillo Arteaga anticipando fondos según convenio. Consultas: Bandera 236. 28-M

FANNY SANCHEZ. "MASAJES". Masaje facial y médico a domicilio. Bulnes 138. 12-M

HECHURAS, COMPOSTURAS, transformaciones sombreros señoras. — Trabajo perfecto. Los mejores modelos. Puntualidad entrega. Precios módicos. Maison Renée. Delicias 275. 23—M

41.—Prendas de vestir

VENDO UN ABRIGO DE NUTRIA de ocasión y 2 lámparas eléctricas. San Francisco 158. 23—M

VENDO ABRIGO LARGO DE AStrakán legítimo. Modista. Malpú 347. 21—M

PALETO NUTRIA, NUEVO, OCAsión Lira 171. M—21

ABRIGOS Y TERNOS DE OCAsión de todas medidas, colores y corte de moda vende con facilidades de pago "La Cantábrica". Esmeralda 863, entre 21 de Mayo y San Antonio. 10—Junio

VENDO TRAJES Y ABRIGOS SEñoras, señoritas, poco uso. Mapocho 2524. 22—M

CAPA PIEL BIZON, TRAJES SEñoras, niñitas, niñitos, abrigos, sombreros poco uso vendo. Manuel Rodríguez 757. 21-M

42.—Personas buscadas

NECESITO A JUAN F. GALLARDO y Virginia Gallardo v. de Díaz, por asuntos de herencia. Carrascal número 3215. Margarita Gallardo. 22-M

GRATIFICO A LA PERSONA QUE entregue o dé noticias de un niño de 2 años 5 meses perdido en Santa Isabel Miércoles 19, Crédito 515. Ruminot. M-22

SEÑOR ONOFRE SALAZAR SIRvase pasar por Santa Rosa 1015, que se desea hablar con usted para asuntos familiares. 22—M

ATILIO RIVERA ARCE, DESEA saber de su hermana Blanca Otilia Rivera. Dirigirse Tucapel 2770.

43.—Profesionales. (Pedidos y ofrecidos)

FARMACEUTICA SEÑORITA NEcesítase urgentemente Villa Alemana. Escribir condiciones: Botica Nacional. 28-M

SEÑORITA FARMACEUTICA NEcesito. Aldunate 1145. 22-M

ARBORICULTOR, VITICULTOR profesional ofrece sus servicios agrícolas, vastos conocimientos, largos años práctica. Referencias de primera. Unión Americana 341. 23—M.

FARMACEUTICO BASTANTE práctica, necesito. Buen sueldo, y se interesa. Referencias: Ahumada 143. 22—M

44.—Remates

REMATES, ABARROTES, MENAjes, efectuamos. Maule 1008, casa 5. Maas-Campanella. 23-M.

VACUNOS HOLANDESES
VACUNOS HEREFORD
VACUNOS SUIZOS
VACUNOS DE RULO

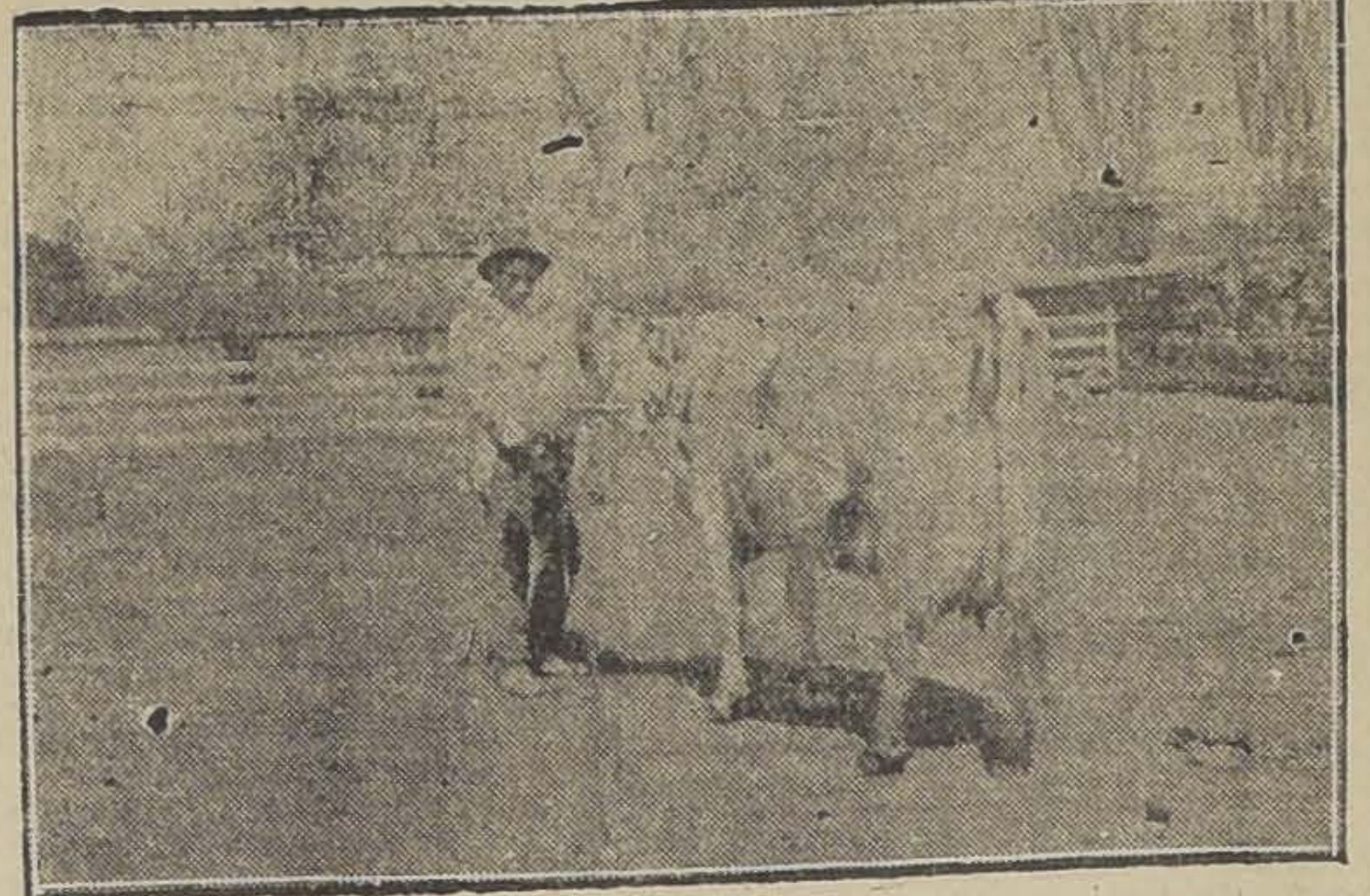

Se Rematarán

EL VIERNES

28 de Mayo

A LAS 2 P. M.

Vacas y Vaquillas Holandesas

CON CONTROL LECHERO REGISTRADO POR LA SOC. NAC. DE AGRICULTURA
VENTA TOTAL DE ESTE ESPLENDIDO GANADO, POR ARRIENDO
DEL FUNDO "SAN LUIS" (CHICUREO), DEL SEÑOR RODOLFO RAURICH

22 VACAS HOLANDESAS, excepcionales en clase, calidad y producción lechera, todas en plena producción, ninguna mayor de 7 años, sanas de sus cuartos y con su PRODUCCION LECHERA CONTROLADA POR LA SOCIEDAD NACIONAL DE AGRICULTURA, y que dan 20, 25 y 31 litros de leche al día.

En este lote vienen las vacas CONSUELDA III, hija de la vaca Consuelda I, champion en 1921, con 36 litros de leche en un día, y de toro importado de Estados Unidos; la vaca "GAVIOTA", que ha dado 20 litros de leche al día durante 9 meses consecutivos; "LA ENNA", "LA ESPUMA", "LA CORDILLERA" y "LA JUSTICIA" que de primer parto dió hasta 24 litros de leche en un día.

25 VAQUILLAS HOLANDESAS de 2 y 3 años, hijas de las vacas anteriores y del TORO "FAGUS", este hijo de importado y de la famosa vaca "JOVITA", del Criadero del señor Félix A. Solar; las vaquillas de 3 años, están de preñez avanzada, son sobresalientes en su desarrollo y clase, y se garantiza que de primer parto darán 15 litros de leche al día, pues hay comprobante que hermanas recién paridas y que vienen a la venta están dando esta producción.

1 TORO HOLANDES "FAGUS", hijo de BLACK HORE GIANT importado de Estados Unidos y de la vaca "Gaviota".

3 TORITOS HOLANDESES, de gran sangre, hijos de "Fagus" y de las vacas "Gaviota" y "Farándula", las dos de más de 5,000 litros de leche en 300 días.

Recomendamos este lote en liquidación por su excepcional calidad y que jamás su dueño habría liquidado si no fuera por causas especiales ya conocidas, que lo obligan a abandonar Chicureo.

NOTA: En nuestro poder certificados y control lechero de todas las vacas registrado por la Sociedad Nac. de Agr., pedigrées y fotografías.

EL GANADO ESTARA A LA VISTA DEL PUBLICO, DESDE EL 25 AL 28 DE MAYO, PARA QUE LO VEAN LECHAR TODOS LOS DIAS.

VACUNOS DE RAZA HEREFORD Y SUIZO

DE UNA DE LAS HIJUELAS DE LA ANTIGUA HACIENDA "POPETA" (MELIPILLA) Y POR CUENTA DE UNO DE LOS HEREDEROS, SEÑOR EDUARDO IÑIGUEZ TAGLE

VENDRAN: VACAS PARIDAS Y PREÑADAS, VAQUILLAS Y TOROS DE RAZA HEREFORD de alto mestizaje, algunos FINOS INSCRITOS E IMPORTADOS.
VACAS, VAQUILLAS Y TOROS DE RAZA SUIZA, de avanzado mestizaje.

ANIMALES DE RULO Y CERRO

DE LA MISMA HACIENDA "POPETA" (MELIPILLA)

50 VACAS PARIDAS, 80 VACAS PREÑADAS, 30 VACAS GORDAS, 80 VAQUILLAS y 13 TOROS. Todos estos animales son de mestizaje Hereford y Suizo, a base de lotes importados. Estos animales tienen la gran cualidad de ser criollos, de una sola marca y criados en cerro y rulos. Son de gran desarrollo y especiales para engorda.

40 BUEYES GARANTIDOS Y SOBRESALIENTES DE TRABAJO.—60 NOVILLOS GORDOS PARA MATADERO.—40 NOVILLOS PREPARADOS PARA ENGORDA. Recomendamos muy especialmente el ganado con mestizaje Hereford y Suizo, CRIADOS EN RULO, PARA FUNDOS DE COSTA Y DE CERRO.

Eduardo Rodríguez & Cía.

OFICINA, HUERFANOS N.o 1260

REMATE
DEL MENAJE DE CASA

DEL SEÑOR ERNESTO HAGNAUER

(POR AUSENTARSE A EUROPA)

Mañana Sábado a las 2. P. M.

1991-PIO X-1991

— LOS LEONES —

— HAY —

ESCRITORIO.— Amoblado **Chesterfield tapizado en cuero,** compuesto de sofá y 2 sillones, **escritorio de cortina y estante de roble americano,** sillón escritorio, lámpara de pie, mesas de alas, reloj de bronce, bibelots finos, grabados, lámparas plato, piel, etc.

HALL.—Rico piano vertical HARDT, amoblado estilo Misión, compuesto de sofá, 2 sillones y 4 sillas, mesa de centro, lámpara de sobremesa, jardineras con plantas, grabados, lámpara de fierro con velas, piel, etc.

COMEDOR.—Amoblado importado de raíz de nogal, compuesto de aparador trinche, mesa de servicio, mesa de correderas, sofá, sillón y 12 sillas, **rico servicio de porcelana Haviland,** servicio de cristal cortado, jarros, paneras, servicio para té, licorera inglesa, tetera, calentador y diversos útiles, carpeta, VINOS NACIONALES, RELOJ DE PIE, cuadros, rico tapiz de Smyrna, granate, lámpara eléctrica, etc.

DORMITORIOS.—Rico amoblado importado de raíz de nogal, compuesto de ropero de 3 cuerpos, peinador, cómoda, 2 marquesas, 6 sillas y 3 sillones, diván con carpeta, colchones, frazadas, lámparas de velador, cuadros religiosos, cortinas de gasa, otro juego completo importado, servicio de lavatorio, lámparas, alfombras, etc.

VARIOS.—Amoblado para sala, compuesto de sofá esquinero con estantería y 6 sillas, escritorio de señora y mesa de centro igual, guarda-ropas de pino, estufas a parafina, muebles de mimbre y de fierro para jardín, plantas, cocina económica, útiles de cocina, refrigerador americano, jaba de botellas, muebles de repostero, tina enlozada, calentador a parafina, filtro, etc.

A LA VISTA HOY, DE 2 A 6 P. M.

Jorge y Víctor Eyzaguirre

Martilleros de Hacienda

Caja de Crédito Hipotecario

REMATE JUDICIAL

El 8 de Junio de 1926, a las 3 P. M., se rematará en el Quinto Juzgado Civil de Mayor Cuantía de Santiago, el predio signado con el N.o 550 de la Avenida Matta, hoy N.os 528 y 550, con frente también a la calle del Carmen de esta ciudad.

MINIMUM: $ 110,000

que se pagará: a) con $ 83,000 al contado, en dinero efectivo, y b) con $ 27,000 a seis meses plazo.

Bases y antecedentes en la Secretaría del Quinto Juzgado Civil de Mayor Cuantía de Santiago.

Títulos en el Archivo de la Caja de Crédito Hipotecario. 23—M.

Feria Eduardo Rodríguez y Cía

Por ser día festivo HOY VIERNES no habrá Feria

REMATE MENAJE CASA Y VArios muebles de bar, por embargo Sábado, a 2 P. M., calle Bascuñán N.o 120. Hay muebles sala, escritorio, comedor, dormitorios. Del bar hay mostrador, 20 sillas viena, 38 sillas doblar, 10 mesas y muchos más a la vista Viernes y Sábado. Detalles, Arturo Sánchez, martillero. 23—M

REMATE MENAJE DE CASA, SAN Pablo 1906, Sábado 22. Comedores, dormitorios, amoblados de hall, muebles sueltos, coches guagua, cocinas económica, varios a la vista, Sábado de 8 a 12. Maas y Campanella.

REMATE DEL RESTAURANT Chacabuco 82, mañana, a las 10 de la mañana. Por conclusión negocio: hay estantería con espejo, mostrador, mampara de calle, letrero eléctrico, vidriera, romana de 500 kilos cocina económica, lavaplatos, chuicos damajuanas, botellas vacías, mesas, sillas, pisos, cuadros, servicio de mesa, servilletas, alcúzas, tazas, vasos, licores surtidos, conservas y demás útiles a la vista.—Neftalí 2.o Arce, martillero.—Ordenes, Delicias 3247, Casa Bersano.

REMATE MAÑANA DOS TARDE, por orden comisión liquidadora, Gálvez 828. Hay juegos comedor, salón, dormitorios, roperos, peinadores, máquinas Singer, relojes colgar, escopeta dos cañones, conservas surtidas, existencia paquetería y muchos otros artículos. Mañana detalles.—Romana, molinillo, balanza.— Luis Avello. Ordenes, Cochrane 1038.

45.—Rodados, accesorios y caballos. (Compra y venta)

CARRETAS FLETERAS NECESIto. Tratar: A. Prat 1799. 21—M

BUENA VICTORIA VENDO OCAsión, Avenida Matta 1460. 22M

SE VENDE CABALLO DE TIRO solo. Independencia 831. 21-M

VENDO MAGNIFICO CABALLO tiro solo. Arauco 1060. 22-M

OCASION: 800 VENDO CARRETEla fletera, arneses, rica yegua tiro solo. Av. Paz 321.

CABALLO TIRO PESADO, TIRA solo o acompañado, vendo. Nataniel 895, panadería. 22-M.

47.—Servicios y cosas útiles para familias

¡GRAN MODA! RIBETES DE MEtal para sombreros y trajes vende por menor y mayor Galería San Carlos 1, (Por Merced, Sombrerería). 10—Junio.

A CUARENTA CENTAVOS OFREcemos dibujos para cojines y chopinos. A dos pesos maquinitas bordadoras. Galería San Carlos 1 (por Merced). 5-A.

LECHE PURA OFRECE LA HAcienda Pudahuel a colegios, hoteles y lecheros cualquier cantidad. Ordenes en Santiago, San Pablo 3635, Telef. Inglés 75, Yungay. 27—M.

CHOMPAS, GRUESAS, DE FANTAsía, tejidas de punto, $ 11; chalecos $ 16; trajecitos niñitos, $ 10. Vende la Fábrica: Subercaseaux 659. A-5

Gran Remate

DE LOS MATERIALES EXCLUIDOS DEL SERVICIO DE LA

Tracción Eléctrica

EN LAS BODEGAS DE CALLE CUETO
N.o 1242

El Martes 25, de 9 1|2 a 12 y de 2 adelante

—: HAY :—

12,000	kilos, acero nuevo en barras.
500	Escalas de fierro
13,000	Kilos fierro dulce servible.
15,000	Kilos acero de resortes
11,000	Kilos engranajes y piñones.
8,000	Kilos estrella de ruedas
350	Lámparas de arco.
100	Armazones lámparas de gas.
300	Uniones curvas de acero.
400	Tubos de vidrio.
4,000	Embocaduras de loza.
900	Globos impermeables de cristal.
34	Sierras Circulares (nuevas) para metal.
50,000	Tapones.
10	Teléfonos Edison.
10	Motores eléctricos de 1|4 a 20 HP.
1	Máquina de cepillar rieles.
3,600	Kilos ácido sulfúrico.
4,500	Tapones metal para empalmes.
46 000	Kilos fierro viejo.
32,000	Kilos despuntes de rieles.
33,000	Kilos llantas de acero.
500	Kilos cristales gruesos.
470	Boquillas de porcelana.
350	Cruces de fierro y bronce.
600	Tambores de fierro.
12,000	Anillos de fierro.
1,000	Fusibles de plomo y cobre.
5,000	Golillas.
6,000	Pernos de fierro.
550	Tees de fierro de 3|4.
17	Transformadores.
5	Vacuna Cleaner.
1	Bomba con motor de gasolina.

Cuños, planchas, cabeza y campanas de bronce, alambre de acero, capiteles de fierro forjado, cables de acero, contadores de agua, ganchos de fierro, cinceles, **interruptores bipolares,** jarcia de manila, poleas de fierro, pestillos, **puertas y marcos de fierro,** palas, picotas, rejillas de alambre, ruedas y engranajes para medidor, **romanas Continental,** aisladores de baterías, planchas de fierro dulce, resortes para toma corriente, **rejilla de fierro para** oficina, 3 prensas de copiar, 10 plafonier de cristal y bronce, asientos de madera de diferentes dimensiones, **carrocería de auto Buick,** íd. de camión, **camión de 4 ruedas,** rollos de junco, 7 escritorios parados, **escalas de fierro,** ruedas para carretones, 46 sacos cal de concha, **30 toneladas asfalto,** adoquines, barriles y muchos otros objetos.

A LA VISTA DESDE HOY, DE 2 1|2 A 11 Y 1 1|2 a 5
PAGO AL CONTADO.

JORGE BALMACEDA PEREZ,

Martillero de Hacienda.

VICTOR TORO OLIVOS

Casa de Remates, Teatinos 91.

ONDULACION MARCEL DURAble 2.50. San Diego 944. 29—M.

MELENAS, ONDULACION MARCEL San Diego 550. 22M

ABRIGOS PARA COCHEROS, FErretería de victoria vendo. Valparaíso 1485. 21M

ONDULACION MARCEL 3.00; CORte, 2. Rosas 948. 24—M.

VELO BORDADO DE NOVIA Y COrona, de azahares, véndese. Dardignac 131. 23-M.

52.—Socios capitalistas e industriales. (Pedidos y ofrecidos)

SOCIO JOVEN CON 1,000 A 2,000 necesito, trabajar medias almacencito. Carreras 550. Casa 16. 21-M

VENDO ADMITIRIA SOCIO O arriendo, gran puesto de carne, Huérfanos 2106. 23M

REMATE JUDICIAL

Y POR CUENTA DEL SEGURO

DE LAS EXISTENCIAS DE UNA FABRICA DE TEJIDOS ARTICULOS DE PAQUETERIA, TIENDA, ABARROTES, BRONCE LAMINADO EN PLANCHAS Y FIERRO GALVANIZADO PARA TECHO DE 10 PIES

865 Agustinas 865

DEPARTAMENTO MERCADERIAS

El Sábado 22 del presente, de 10 a 12 y de 2 adelante

Por orden del 4o Juzgado Civil, del Liquidador del Lloyd Alemán y de la Comisión Liquidadora de la Fábrica de Tejidos la Industrial

—: HAY :—

250 Piezas; Combinaciones de lana y seda para señoras, en variedad de modelos y colores.
100 Trajes de lana tejidos colores surtidos para niñas.
50 Batas de lana y seda para señoras.
40 Chombas de lana y seda.
20 Chalecos de lana y seda para señoras.
50 Echarpes de lana, variedad de colores, para señoras.
30 Trajes de lana para niños.
20 Abrigos de lana, y seda para señoras.
60 Kilos de lana y seda para confecciones.
Lana en madejas para tejer, Lana en ovillos.
30 Piezas terciopelos de lana en variedad de colores.
10 Piezas casimir de lana para Hombres.
20 Docenas muñecas surtido de tamaños.
40 Docenas cajitas crema Diva envase de loza.
Calzado para señoras, Medias de seda, etc.
1600 Libras de Té Maharajah en paquetes de 1, 1|4, 1|2, 1|5, 1|25, 1|50 de libras.
Duraznos Amarillos marcas Oso, Rubio y Santa Adela, Tomates al natural Tigre, Artículos de fierro enlozado, Tazas porcelana para té, Platos de loza, hondos y extendidos, Espumeras, Cucharones, Jarros de fierro enlozado, etc.

300 PLANCHAS DE FIERRO GALVANIZADO DE 10 PIES.

800 KILOS BRONCE LAMINADO E NPLANCHAS NUMEROS 20 Y 22.
Y DEMAS A LA VISTA DESDE HOY.

PAGO AL CONTADO.

VICTOR ARAYA L.
MARTILLERO DE HACIENDA.

REMATE DE MENAJE DE CASA

Mañana Sábado 22, a las 2 P. M., aunque llueva,
Calle Bascuñán N.o 120

—: HAY :—

SALA.—Buenos muebles tapizados, modernos, Espejo Zumaya con consola, otro grande, mesa pedestales, cuadros, Victrola, discos.

ESCRITORIO.—Mesa escritorio, amoblado tapiz cuero, Estante libros, escritorio colegial, cuadros antiguos, útiles escritorio, alfombra.

COMEDOR.—Aparador y trinches modernos, mesa, sillas tapiz cuero, otras nogal enjuncadas, carpeta, manteles hilo, Espejo, Reloj, Surtido de cristales, plaquées, buen servicio loza inglesa para 12 personas, cortinas, alfombra.

DORMITORIOS.—3 dormitorios con muebles modernos y de jacarandá, catres de bronce y fierro con bronce, colchones, ropa de cama, servicios para lavatorio, alfombras.

COCINA Y VARIOS.—Rica cocina económica, útiles, biombos, atriles, linoleum, corcho, plantas, jardineras, pedestales, varios útiles para cantina, embargados, como ser: mostrador, 20 sillas Viena, 36 sillas de doblar, 10 mesas y muchos más a la vista.

ARTURO SANCHEZ O.
MARTILLERO.

REMATE
del Menaje de Casa

DE DON RAMON COVARRUBIAS OSSA

POR AUSENTARSE DEL PAIS

HOY VIERNES DE 10 1|2 A 12 Y DE 1 1|2 ADELANTE
ADELANTE

CASTRO 95

(AUNQUE LLUEVA)

— HAY: —

SALON.—Autopiano flamante, banqueta, rollos y estante para música, amoblado de caoba con marquetería importado, mesa centro íd., espejo trumeaux con consola, jardinera boul, potiche, porcelana de Viena, columnas y estatuas mármol y terracotta, jarrones, floreros, sillitas enconchadadas, cortinajes, cuadros, lámpara de colgar y de pie, alfombra, etc.

SALA.—Piano vertical alemán, amoblado Luis XVI de nogal francés tallado, mesa centro y pedestales, mesa de juego caoba de doblar, jarrones, floreros, muñeca, espejo y consola Luis XV dorada, cortinajes, cuadros, lámpara colgr y de sobremesa, **alfombra de Smyrna,** estufa a gas, etc.

ESCRITORIO.—Amoblado de caoba con marquetería tapiz Marroquí, de sofá, dos sillones y dos sillas; escritorio cortina roble americano, archivadores, mesita roble, amoblado Chesterfield tapiz cuero, escritorio fino roble americano medio ministro, tinteros bronce y de roble y cristal, **anteojos de carrera Zeiz,** sillones de tornillo de roble y de Viena, máquina de escribir, Mimeógrafo, cuadros, cortinajes de seda, lámpara, alfombra, estufa eléctrica, etc.

HALL.—Muebles holandeses de sofá y dos sillones confortables tallados tapiz brocato de seda, mesa de escritorio del mismo estilo, silla y sillón tapiz cuero tallado, sofá Imperio de caoba y dos sillones, **vargueño antiguo auténtico,** cortinajes felpa, paragüero de asiento enjuncado, alfombra escala, varillas bronce, par lindos jarrones, mesitas ratonas coloniales decoradas, biombo, arzaphila, filodendro, toronjo floral y otras plantas, **brasero** bronce con tapa, amoblado mimbre, etc.

COMEDOR.—Amoblado roble americano con marquetería Luis XVI de aparador, trinche y vitrina, mesa correderas de extensión y dos docenas sillas de roble, carpeta de felpa y otras, mantelería, servilletas de hilo, servicio mesa, cristalería, servicio de té, cuchillería, paneras, centros de mesa, mantequillera, canastillos, piclera, quesera platos plaqué Christofle, angarilla con 12 cuchillitos finos, cocktalera, jarros plaqué pora agua, fruteros plaqué, aguamaniles de Baccarat y de plaqué, botellas de Baccarat, alcuzas, linda ponchera plaqué, servicio para espárragos, licorera, ensaladeras y torteras cristal de Bohemia, piezas plaqué para frutas, bomboneras, balleteros, par jarrones plaqué cristal, cuadros, columnas roble, reloj mural, lámpara, alfombra de 4 por 5, etc.

DORMITORIOS.—Amoblado caoba Luis XVI con lunas interiores, ídem. de uno, dos y tres cuerpos Luis XVI e ingleses, parejas catres bronce de una y una y media plaza, catres al laqué y fierro, colchones lana, sobrecamas seda, sillas caoba, servicio lavatorio, mesa escritorio de roble, sofá y dos sillones tapiz cuero, cómoda caoba, ídem, raíz caoba con escritorio, cortinas, alfombra, etc.

BAÑO.—Tina enlozada, calentador, lavatorio desagüe mural de columna, ídem. de mármol, espejo y piso al laqué, etc.

COCINA Y VARIOS.—Cocina económica y a gas importadas, lavaplatos, ollas, cacerolas, **máquina** moler carne, paragüero, sillones junco y otros, escala de tijeras 12 peldaños, estufa a parafina.

SE ARRIENDA LA CASA.

A LA VISTA HOY VIERNES A LAS 9.

E. ROBUSTIANO VERA.

CASILLA 4013.

REMATES DE PRENDAS DE PLAZO VENCIDO

El Sábado 22 de Mayo, a las 9.30 A. M., el martillero señor Tagle V., rematará en la **Casa de Préstamos "LA ESMERALDA", calle Cochrane N.o 699,** las prendas no rescatadas y comprendidas entre los números 50,748 a 53,468 y 22,107 a 22,525.

Hay: cortes casimir, ternos, sobretodos, máquinas escribir y coser, joyas, etc.

El Sábado 22 de Mayo, a las 10.30 A. M., el martillero señor Patiño, rematará en la **Casa de Préstamos "EL GLOBO", calle San Diego N.o 580,** las prendas no rescatadas y comprendidas entre los números 61,... a 62,000.

Hay: carpetas, bicicletas, plaquees, cortes casimir, manteles, catres bronce.

Las prendas estarán a la vista desde dos horas antes del remate.

—PAGO AL CONTADO.

EL INSPECTOR.

Remate Judicial

DE LAS MERCADERIAS E INSTALACIONES PERTENECIENTES A LA QUIEBRA

GREGORIO IDALSOAGA

POR ORDEN DEL SINDICO

EL SABADO 22 DEL PTE. A LAS 2 P. M.
EN BASCUÑAN GUERRERO 94

HAY: Buen surtido en conservas, loza, tazas para té, cigarrillos, té, aceite en tarros, chancaca, café malta, papel surtido, ricas estanterías, romana Fairbanks de 500 kilos, caja registradora, romanas de mostrador, rico molinillo para café, mostradores, depósitos varios, y varios otros artículos a la vista.

Pago estrictamente al contado.

ARCADIO MEZA SALINAS.
Martillero de Hacienda.
—:— MORANDE 434 —:—